



# **RAPORT O STANIE GMINY I MIASTA SOKOŁÓW MAŁOPOLSKI W ROKU 2024**



**URZĄD GMINY I MIASTA W SOKOŁOWIE MAŁOPLSKIM**

**ul. Rynek 1, 36-050 Sokółów Małopolski**

**[www.sokolow-mlp.pl](http://www.sokolow-mlp.pl)**

## SPIS TREŚCI

<b>1. CHARAKTERYSTYKA GMINY</b> .....	<b>4</b>
1.1 Położenie i powierzchnia gminy .....	4
1.2 Władze lokalne i gminne jednostki organizacyjne .....	6
1.3 Jednostki pomocnicze gminy.....	11
1.4 Demografia gminy.....	13
1.5 Gospodarstwa rolne i podmioty gospodarcze.....	15
1.6 Organizacje pozarządowe działające na terenie gminy.....	19
<b>2. SYTUACJA FINANSOWA GMINY</b> .....	<b>41</b>
2.1 Wykonanie budżetu .....	41
2.2 Struktura dochodów budżetu.....	42
2.3 Struktura wydatków budżetowych.....	43
2.4 Wpływy do budżetu z tytułu podatków lokalnych .....	45
2.5 Zobowiązania gminy.....	45
<b>3. OCHRONA ZDROWIA</b> .....	<b>46</b>
3.1 Przeciwdziałanie alkoholizmowi i narkomani.....	46
3.2 Programy profilaktyczne realizowane na terenie gminy.....	57
3.3 Opieka zdrowotna na terenie gminy.....	58
<b>4. POLITYKA SPOŁECZNA</b> .....	<b>59</b>
4.1 Działalność Miejsko – Gminnego Ośrodka Pomocy Społecznej w Sokołowie Małopolskim.....	59
4.2 Gminny Program Przeciwdziałania Przemocy Domowej i Ochrony Osób Doznających Przemocy Domowej w Gminie Sokołów Małopolski.....	66
4.3 Program realizowany przez Środowiskowy Dom Samopomocy w Sokołowie Małopolskim.....	86
<b>5. OŚWIATA</b> .....	<b>92</b>
5.1 Stan organizacji szkół i placówek oświatowych.....	92
5.2 Poziom nauczania.....	97
5.3 Kształcenie uczniów ze specjalnymi potrzebami edukacyjnymi.....	105
5.4 Nadzór pedagogiczny.....	107
5.5 Realizacja zadań oświatowych na rzecz uczniów i szkół.....	109
5.6 Państwowy Fundusz Rehabilitacji Osób Niepełnosprawnych.....	116
5.7 Zatrudnienie i system doskonalenia zawodowego.....	117
5.8 Finansowanie oświaty.....	120
<b>6. KULTURA, SPORT I REKREACJA</b> .....	<b>123</b>
6.1 Miejsko Gminny Ośrodek Kultury Sportu i Rekreacji.....	123
6.2 Miejska i Gminna Biblioteka Publiczna.....	131
6.3 Kryta Pływalnia.....	134

6.4	Strzelnica gminna „Partyzant”.....	137
<b>7.</b>	<b>INWESTYCJE ZREALIZOWANE W 2024.....</b>	<b>141</b>
<b>8.</b>	<b>GOSPODARKA KOMUNALNA.....</b>	<b>146</b>
8.1	Gospodarka komunalna prowadzona przez Zakład Komunalny sp. z o.o. ....	146
8.2	Gospodarka wodno-kanalizacyjna prowadzona przez ZWiK.....	152
8.3	Gospodarka odpadami komunalnymi.....	157
<b>9.</b>	<b>INFRASTRUKTURA TECHNICZNA I ZAGOSPODAROWANIE PRZESTRZENNE.....</b>	<b>162</b>
9.1	Studium uwarunkowań i zagospodarowania przestrzennego gminy.....	162
9.2	Miejscowe plany zagospodarowania przestrzennego .....	164
9.3	Scalenia i podziały nieruchomości.....	165
9.4	Plan ogólny Gminy Sokołów Małopolski.....	166
9.5	Infrastruktura drogowa w gminie w 2024 roku.....	168
<b>10.</b>	<b>OCHRONA ŚRODOWISKA.....</b>	<b>170</b>
10.1	Program ochrony środowiska.....	170
10.2	Program opieki nad zwierzętami bezdomnymi oraz zapobiegania bezdomności zwierząt na terenie Gminy Sokołów Małopolski na 2023 r. ....	172
10.3	Usuwanie azbestu.....	179
10.4	Program „Czyste powietrze”.....	180
10.5	Program ochrony powietrza: Projekt LIFE „Podkarpackie – żyj i oddychaj”.....	180
<b>11.</b>	<b>BEZPIECZEŃSTWO.....</b>	<b>182</b>
11.1	Ochrona przeciwpożarowa.....	182
11.2	Policja.....	185
<b>12.</b>	<b>UDZIAŁ GMINY W ZWIĄZKACH I STOWARZYSZENIACH.....</b>	<b>187</b>

# 1. CHARAKTERYSTYKA GMINY I MIASTA

## 1.1 Położenie i powierzchnia gminy

Gmina Sokołów Małopolski jest jedną ze 160 gmin województwa podkarpackiego oraz jedną z 14 gmin powiatu rzeszowskiego, położoną w północnej części tego województwa, około 25 km na północ od Rzeszowa - stolicy województwa, na płaskowyżu kolbuszowskim, należącym do Makroregionu Kotliny Sandomierskiej.

Miasto Sokołów Małopolski leży na skrzyżowaniu czterech dróg wiodących w stronę: Rzeszowa, Kolbuszowej, Leżajska, Łańcuta i Lublina:

- drogi ekspresowej S-19,
- drogi nr 875, Mielec - Kolbuszowa - Sokołów Małopolski - Leżajsk,
- drogi nr 878, Sokołów Małopolski - Stobierna – Rzeszów - Dylągówka,
- drogi nr 881, Sokołów Małopolski - Łańcut - Kańczuga - Pruchnik - Żurawica.

## Gmina Sokołów Małopolski

Obecna struktura funkcjonalno-przestrzenna Gminy  
- sieć transportowa (drogi)

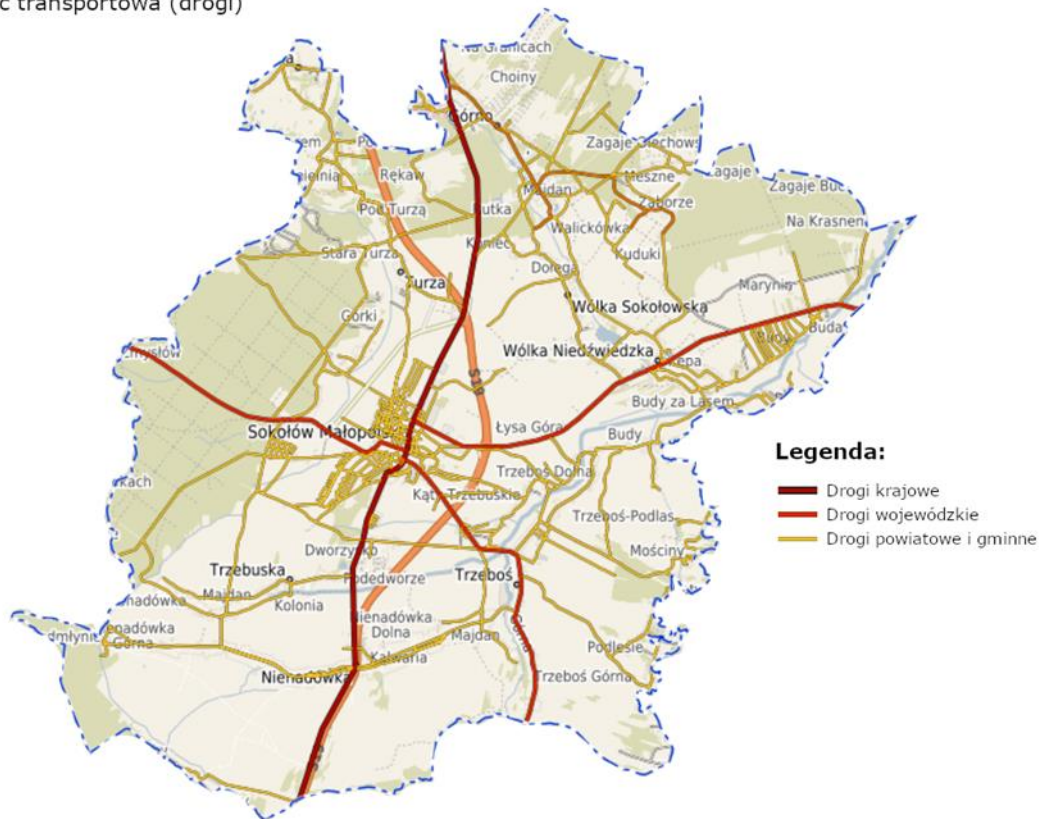

Gmina Sokołów Małopolski jest bardzo dobrze skomunikowana dzięki połączeniom drogowym, lotniczym oraz kolejowym.

### **Połączenia drogowe**

Odległości do najważniejszych ośrodków miejskich:

Rzeszów – 28 km drogą ekspresową S19, 24 km DW 878,

Kraków – 186 km autostradą A4,

Lublin – 153 km drogą ekspresową S19,

Warszawa – 304 km drogą ekspresową S19 i S17,

Gdańsk – 716 km drogą ekspresową S19, S17 i autostradą A1.

### **Połączenia lotnicze**

Port lotniczy Rzeszów – Jasionka, 36 – 002 Jasionka 942 – odległość do portu lotniczego 16,5 km drogą wojewódzką 878, 20,7 km drogą ekspresową S19;

Międzynarodowy Port Lotniczy im. Jana Pawła II Kraków – Balice - odległość do portu lotniczego 198 km autostrada A4;

Międzynarodowy Port Lotniczy im. Fryderyka Chopina w Warszawie – odległość do portu lotniczego 307 km drogą ekspresową S17 i S19.

### **Połączenia kolejowe**

Najbliżej położony dworzec kolejowy znajduje się w Rzeszowie w odległości 28 km.

### **Autostrady i drogi ekspresowe**

**Autostrada A4** na terenie Polski przebiega od granicy z Niemcami w Jędrzychowicach koło Zgorzelca poprzez Bolesławiec, Legnicę, Wrocław, Opole, Gliwice, Katowice, Jaworzno, Kraków, Tarnów, Dębicę, Rzeszów, Jarosław do przejścia granicznego z Ukrainą w Korczowej. Najbliższy wjazd/zjazd na A4 węzeł Rzeszów – Wschód w miejscowości Terliczka – odległość z Sokołowa Małopolskiego 19 km.

**Droga ekspresowa S19** łączy Rzeszów z Lublinem. Najbliższe wjazdy/zjazdy w odległości 2,5 km w kierunku Rzeszowa oraz 3,3 km w kierunku Lublina.

### **Odległości do przejścia granicznego**

Na podkarpackim odcinku **granicy z Ukrainą** funkcjonują następujące przejścia graniczne:

Korczowa - Krakowiec (ruch osobowy oraz towarowy) – 110 km od Sokołowa Małopolskiego

Medyka – Szeginie (ruch osobowy, w tym pieszy oraz towarowy) – 111 km od Sokołowa Małopolskiego

Budomierz - Hruszew (ruch osobowy oraz towarowy do 7,5 ton) – 138 km od Sokołowa Małopolskiego

Krościenko - Smolnica (ruch osobowy oraz towarowy do 7,5 ton) – 122 km od Sokołowa Małopolskiego

Przemysł - Mościska (ruch kolejowy osobowy) – 112 km od Sokołowa Małopolski.

Gmina Sokołów Małopolski stanowi 12% powierzchni powiatu rzeszowskiego. Powierzchnia gminy obejmuje obszar 13 425 ha, w tym 1 555 ha przypada na miasto Sokołów Małopolski. Powierzchnię Gminy Sokołów Małopolski na tle pozostałych gmin Powiatu Rzeszowskiego przedstawia poniższy wykres:

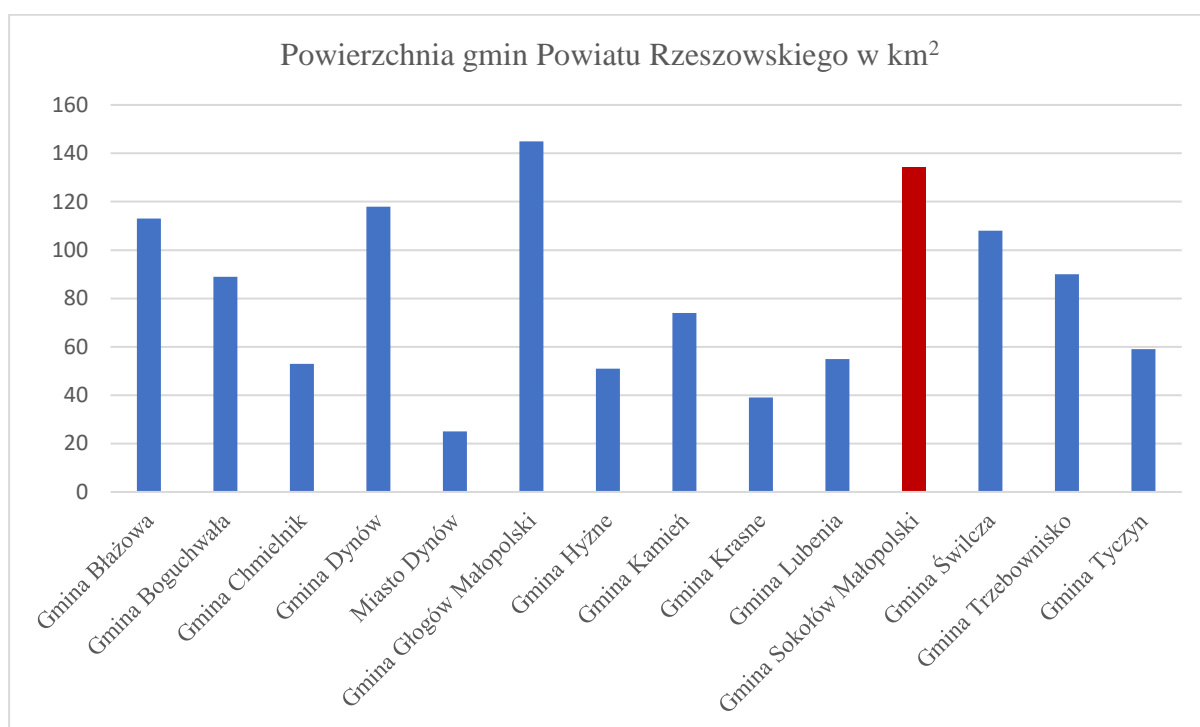

## 1.2 Władze lokalne i gminne jednostki organizacyjne

### 1.2.1 Rada Miejska w Sokołowie Małopolskim

Rada Miejska w Sokołowie Małopolskim liczy 15 radnych. Przy Radzie działają następujące komisje stałe:

- Komisja Rewizyjna w skład, której wchodzi 11 radnych,
- Komisja Oświaty, Kultury, Sportu i Spraw Społecznych, w skład której wchodzi 6 radnych,

- Komisja do Spraw Gospodarczych, Budżetu, Finansów i Rolnictwa w skład, której wchodzi 11 radnych,

- Komisja Skarg, Wniosków i Petycji w skład, której wchodzi 2 radnych.

W 2024 r. Rada Miejska w Sokołowie Małopolskim odbyła 16 posiedzeń i podjęła 154 uchwały. Komisja Rewizyjna odbyła 11 posiedzeń, pozostałe Komisje Rady Miejskiej odbyły 10 posiedzeń.

Poniższa tabela przedstawia dane dotyczące komisji i sesji, które odbyły się w 2024 r.

<b>Sesje Rady Miejskiej w 2024 r.</b>		<b>Komisje Rady Miejskiej w 2024 r.</b>	
Data sesji	Liczba podjętych uchwał	Data komisji	Rodzaj komisji
30.01.2024 r.	16	22.01.2024 r.	Komisja do Spraw Gospodarczych, Budżetu, Finansów i Rolnictwa
		24.01.2024 r.	Komisja Rewizyjna Komisja skarg, wniosków i petycji
		25.01.2024 r.	Komisja Oświaty, Kultury, Sportu i Spraw Społecznych
29.02.2024 r.	13	22.02.2024 r.	Komisja Oświaty, Kultury, Sportu i Spraw Społecznych
		27.02.2024 r.	Komisja do Spraw Gospodarczych, Budżetu, Finansów i Rolnictwa
		27.02.2024 r.	Komisja Rewizyjna Komisja skarg, wniosków i petycji
14.03.202	0	<b>Sesja nadzwyczajna</b>	
27.03.2024 r.	13	25.03.2024 r.	Komisja do Spraw Gospodarczych, Budżetu, Finansów i Rolnictwa
		25.03.2024 r.	Komisja Rewizyjna Komisja skarg, wniosków i petycji
		26.03.2024 r.	Komisja Oświaty, Kultury, Sportu i Spraw Społecznych
07.05.2024 r.	3	<b>I Sesja IX Kadencji Rady Miejskiej</b>	
23.05.2024 r.	3	<b>II Sesja IX Kadencji Rady Miejskiej</b>	
27.05.2024 r. Nadzwyczajna	1	27.05.2024 r.	Komisja Rewizyjna
		27.05.2024 r.	Komisja do Spraw Gospodarczych, Budżetu, Finansów i Rolnictwa Komisja skarg, wniosków i petycji

		27.05.2024 r.	Komisja Oświaty, Kultury, Sportu i Spraw Społecznych
26.06.2024 r.	18	11.06.2024 r.	Komisja Rewizyjna
		20.06.2024 r.	Komisja Oświaty, Kultury, Sportu i Spraw Społecznych
		24.06.2024	Komisja do Spraw Gospodarczych, Budżetu, Finansów i Rolnictwa Komisja skarg, wniosków i petycji
19.06.2024 r.	1	Sesja nadzwyczajna	
23.07.2024 r.		Wspólne Posiedzenie Komisji Rady Miejskiej	
30.07.2024 r.	7	Sesja nadzwyczajna	
30.07.2024 r.		Komisja Rewizyjna	
24.09.2024 r.	19	17.09.2024 r.	Komisja Oświaty, Kultury, Sportu i Spraw Społecznych
		19.09.2024 r.	Komisja Rewizyjna
		23.09.2024 r.	Komisja do Spraw Gospodarczych, Budżetu, Finansów i Rolnictwa Komisja skarg, wniosków i petycji
29.10.2024 r.	11	23.10.2024 r.	Komisja Rewizyjna
		24.10.2024 r.	Komisja Oświaty, Kultury, Sportu i Spraw Społecznych
		28.10.2024 r.	Komisja do Spraw Gospodarczych, Budżetu, Finansów i Rolnictwa; Komisja skarg, wniosków i petycji
27.11.2024 r.	21	21.11.2024 r.	Komisja do Spraw Gospodarczych, Budżetu, Finansów i Rolnictwa; Komisja skarg, wniosków i petycji
		25.11.2024 r.	Komisja Oświaty, Kultury, Sportu i Spraw Społecznych
		26.11.2024 r.	Komisja Rewizyjna
30.12.2024 r.	28	18.12.2024	Komisja Rewizyjna
		19.12.2024 r.	Komisja Oświaty, Kultury, Sportu i Spraw Społecznych
		23.12.2024 r.	Komisja do Spraw Gospodarczych, Budżetu, Finansów i Rolnictwa; Komisja skarg, wniosków i petycji
<b>Razem</b>		<b>154</b>	

## 1.2.2 Burmistrz Gminy i Miasta w Sokołowie Małopolskim

Zgodnie z postanowieniami ustawy o samorządzie gminnym organem wykonawczym gminy jest burmistrz, który wykonuje uchwały rady gminy i zadania gminy określone przepisami prawa. Swoje zadania burmistrz wykonuje przy pomocy urzędu gminy i miasta, stanowiącego jedną z jednostek organizacyjnych gminy.

Zgodnie ze schematem organizacyjnym urzędu stanowiącym załącznik do Regulaminu Organizacyjnego Urzędu Gminy i Miasta w Sokołowie Małopolskim z dnia 31 marca 2022 r. na dzień 31 grudnia 2024 roku funkcjonowały następujące komórki organizacyjne:

- 1) Referat Spraw Obywatelskich,
- 2) Referat Organizacyjno - Administracyjny,
- 3) Referat Rozwoju Gospodarczego,
- 4) Referat Budżetu i Finansów,
- 5) Referat Oświatowy,
- 6) Urząd Stanu Cywilnego,
- 7) Punkt Obsługi Inwestora,
- 8) Trzy samodzielne jednoosobowe stanowiska pracy:
  - audytor wewnętrzny,
  - radca prawny,
  - inspektor ochrony danych osobowych.

### Struktura organizacyjna Urzędu Gminy i Miasta w Sokołowie Małopolskim

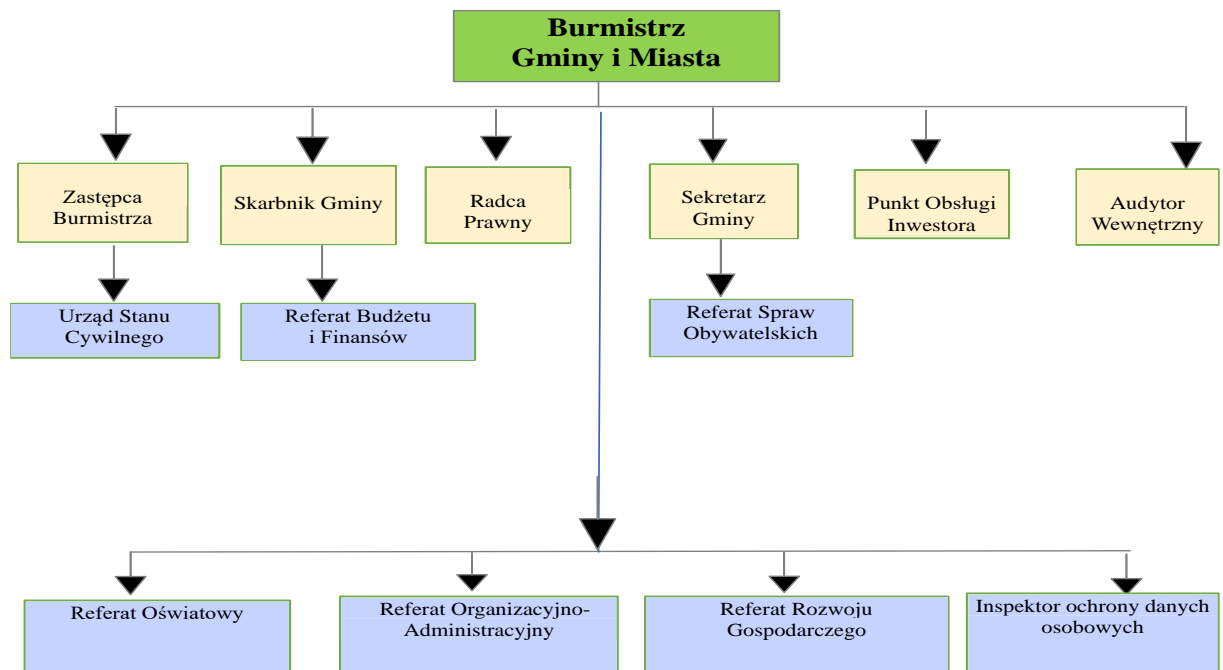

W Urzędzie Gminy i Miasta w Sokołowie Małopolskim według stanu na dzień 31 grudnia 2024 r. zatrudnionych było 63 pracowników, w tym 35 kobiet.

Podobnie jak w latach poprzednich również w 2024 roku Gmina Sokołów Małopolski zawierała umowy z Powiatowym Urzędem Pracy w Rzeszowie na organizację prac interwencyjnych. Zatrudnieni w ich ramach czterej pracownicy kierowani byli do prac gospodarczych na terenie miasta i sołectw.

Urząd Gminy i Miasta przyjmuje uczniów i studentów zainteresowanych odbyciem praktyk. W 2024 r. praktyki zawodowe odbyli:

- jeden student Politechniki Rzeszowskiej,
- czterech studentów Uniwersytetu Rzeszowskiego,
- jeden uczeń Zespołu Szkół w Sokołowie Małopolskim,
- jedna uczennica Zespołu Szkół Ekonomicznych im. Marii Skłodowskiej – Curie w Rzeszowie,
- trzech uczniów Zespołu Szkół Licealnych im. Bolesława Chrobrego w Leżajsku,
- jedna uczennica policealnej Szkoły COSINUS w Rzeszowie.

W urzędzie gminy obowiązuje elektroniczny obieg dokumentów. W 2024 roku na dzienniku głównym korespondencji zarejestrowano 14 238 pism wpływających. Dodatkowo przez platformę ePUAP do urzędu wpłynęło 1 129 spraw, natomiast wysłano z Urzędu 316 pism. Za pośrednictwem tradycyjnej poczty wysłano 13 267 pism.

W ramach realizacji swoich zadań Burmistrz Gminy i Miasta Sokołów Małopolski w 2024 roku wydał 172 zarządzenia.

### **1.2.3 Gminne jednostki organizacyjne**

- Urząd Gminy i Miasta, ul. Rynek 1;
- Zakład Wodociągów i Kanalizacji, ul. Łazienna 7, Sokołów Młp.
- Zespół Szkół im. Jana Pawła II w Sokołowie Młp., ul. Lubelska 41
- Zespół Szkół nr 1 im. H. Sienkiewicza, Nienadówka 686
- Zespół Szkół nr 2 im. Marii Konopnickiej, Nienadówka 788
- Zespół Szkół w Trzebusce, Trzebuska 196
- Zespół Szkół im. Bł. Bronisława Markiewicza, Trzeboś, ul. Kościelna 1
- Zespół Szkół im. Kardynała Stefana Wyszyńskiego, Wólka Niedźwiedzka 400
- Zespół Szkół im. ks. M. Lachora, Górnio, ul. Centralna 14

- Szkoła Podstawowa nr 2 im. Ignacego Partyki, Górnio, ul. Zaborze 51
- Szkoła Podstawowa w Wólce Sokołowskiej, Wólka Sokołowska 65
- Szkoła Podstawowa nr 2 im. Św. Stanisława Kostki, Trzeboś, ul. Podlas 27
- Szkoła Podstawowa nr 3, im. Św. Faustyny Kowalskiej, Trzeboś, ul. Dolna 240
- Szkoła Podstawowa w Turzy, Turza 229
- Kryta Pływalnia w Sokołowie Młp., ul. Pileckich 5
- Miejska i Gminna Biblioteka Publiczna, ul. Rynek 49, Sokołów Młp.
- Miejsko-Gminny Ośrodek Kultury Sportu i Rekreacji, ul. Lubelska 5, Sokołów Młp.
- Miejsko-Gminny Ośrodek Pomocy Społecznej, Rynek 10, Sokołów Młp.
- Środowiskowy Dom Samopomocy, ul. Rzeszowska 31, Sokołów Młp.

### 1.3 Jednostki pomocnicze gminy

Gminę Sokołów Małopolski tworzy miasto Sokołów oraz 10 sołectw: Górnio, Kąty Trzebuskie, Markowizna, Nienadówka, Trzeboś, Trzeboś Podlas, Trzebuska, Turza, Wólka Niedźwiedzka i Wólka Sokołowska. Sołectwa Trzeboś Podlas i Kąty Trzebuskie mają status miejscowości, nie są jednak wyodrębnione geodezyjnie.

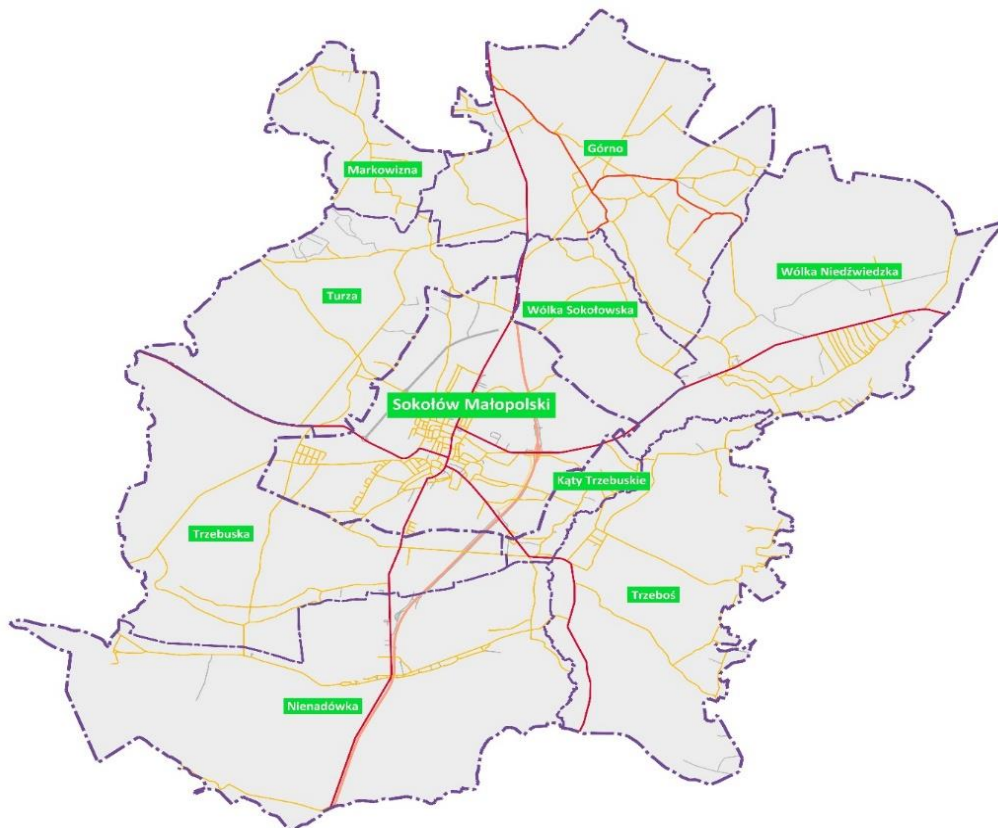

### Powierzchnia poszczególnych miejscowości wyodrębnionych geodezyjnie

Lp.	Nazwa miejscowości	Powierzchnia w ha
1.	Sokolów Małopolski	1 555,0847
2.	Górno	1 826,5797
3.	Markowizna	474,5494
4.	Nienadówka	2 402,4939
5.	Trzeboś	1 692,8643
6.	Trzebuska	1 843,6054
7.	Turza	1 291,8894
8.	Wólka Niedźwiedzka	1 739,9894
9.	Wólka Sokołowska	598,2785

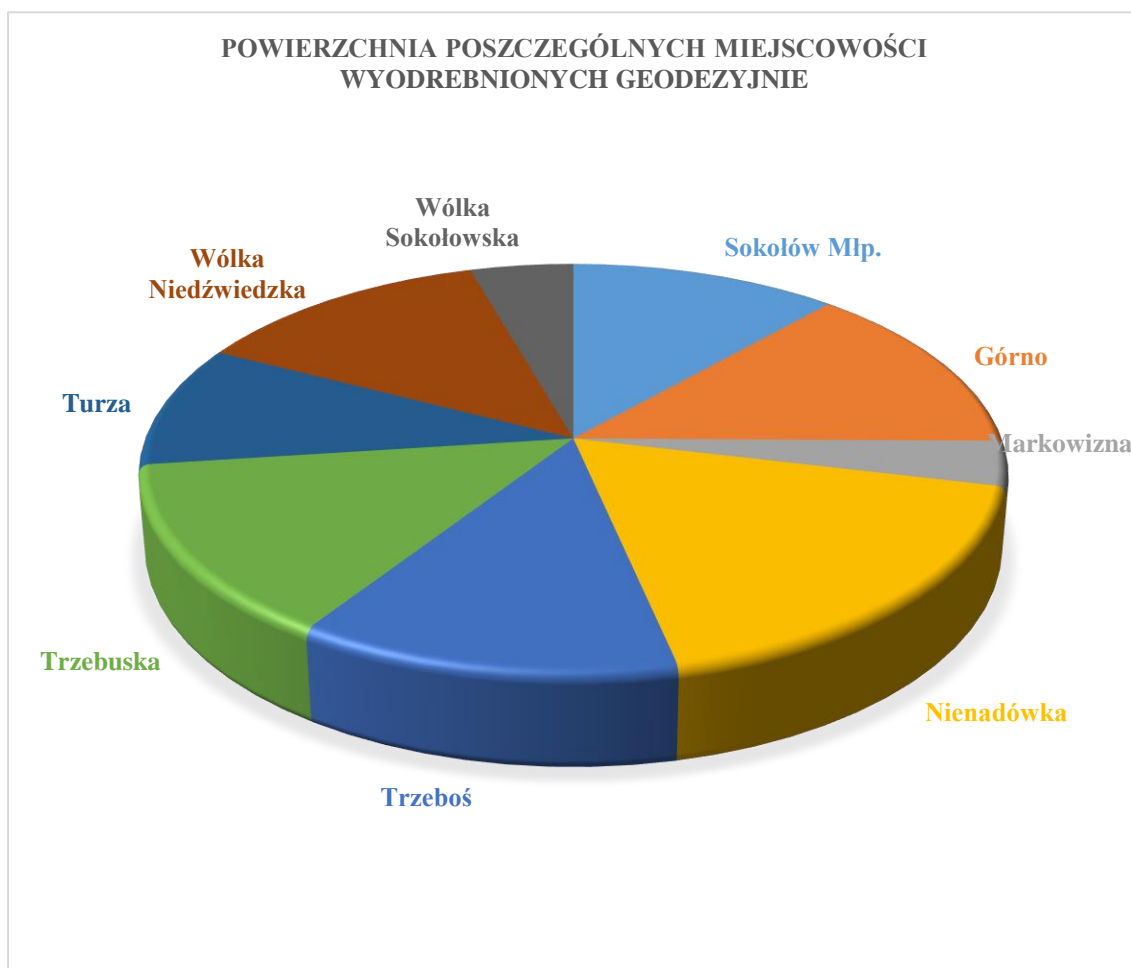

## 1.4 Demografia gminy

### 1.4.1 Liczba mieszkańców

Liczba ludności gminy Sokołów Małopolski według stanu na dzień 31 grudnia 2024 r. wynosiła 17 391 mieszkańców. Gęstość zaludnienia wynosi 129 osób/km<sup>2</sup>. W 2024 roku mieszkańcy naszej gminy zawarli 80 małżeństw, w tym 64 to śluby konkordatowe, 10 ślubów cywilnych oraz 6 małżeństw zawartych za granicą. W 2024 r. w gminie urodziło się 171 dzieci, w tym 81 dziewczynek i 90 chłopców. W 2024 roku zmarły 154 osoby, w tym 69 kobiet i 85 mężczyzn. W gminie zarejestrowano 575 zameldowań oraz 30 wymeldowań. W roku 2024 wydano 1798 dowodów osobistych. Potwierdzono 636 profili zaufanych.

rok	małżeństwa	urodzenia		Razem urodzenia
		dziewczynki	chłopcy	
2020	67	103	126	229
2021	66	89	129	218
2022	73	72	94	166
2023	87	84	87	171
2024	80	81	90	171

### Urodzenia i zgony w 2024 roku w podziale na miejscowości

Miejscowość	Urodzenia	Zgony
Sokołów Małopolski	42	28
Nienadówka	34	29
Trzeboś	36	29
Wólka Niedźwiedzka	15	13
Górno	11	28
Trzebuska	15	9
Wólka Sokołowska	5	7
Turza	5	8
Katy Trzebuskie	6	1
Markowizna	2	2

## Liczba mieszkańców w poszczególnych miejscowościach gminy

Lp.	Nazwa miejscowości	Liczba mieszkańców		Kobiety		Mężczyźni	
		2023 rok	2024 rok	2023 rok	2024 rok	2023 rok	2024 rok
1.	Sokolów Małopolski	4 310	<b>4 336</b>	2 213	<b>2 233</b>	2 097	<b>2 103</b>
2.	Górno	2 131	<b>2 143</b>	1 025	<b>1 031</b>	1 106	<b>1 112</b>
3.	Kąty Trzebuskie	626	<b>636</b>	309	<b>310</b>	317	<b>326</b>
4.	Markowizna	392	<b>395</b>	190	<b>192</b>	202	<b>203</b>
5.	Nienadówka	2 876	<b>2 871</b>	1 441	<b>1 437</b>	1 435	<b>1 434</b>
6.	Trzeboś	2 577	<b>2 572</b>	1 272	<b>1 263</b>	1 305	<b>1 309</b>
7.	Trzebuska	1 175	<b>1 197</b>	585	<b>594</b>	590	<b>603</b>
8.	Turza	630	<b>620</b>	322	<b>315</b>	308	<b>305</b>
9.	Wólka Niedźwiedzka	1 844	<b>1 855</b>	938	<b>946</b>	906	<b>909</b>
10.	Wólka Sokółowska	759	<b>766</b>	391	<b>392</b>	368	<b>374</b>
	<b>RAZEM</b>	17 320	<b>17 391</b>	8 686	<b>8 713</b>	8 634	<b>8 678</b>

### 1.4.2 Rynek pracy

Z danych zgromadzonych przez Główny Urząd Statystyczny według stanu na dzień 31 grudnia 2024 r. w Polsce stopa bezrobocia wynosiła 5,1 %, na terenie województwa podkarpackiego 8,6 % i jest to najwyższe bezrobocie w kraju. Na terenie powiatu rzeszowskiego stopa bezrobocia na koniec 2024 r. wyniosła 7,4 %.

Liczbę osób bezrobotnych w Gminie Sokolów Małopolski przedstawia poniższa tabela:

ROK 2023			ROK 2024		
miesiąc	Bezrobotni ogółem	Z prawem do zasiłku Ogółem	miesiąc	Bezrobotni ogółem	Z prawem do zasiłku Ogółem
Styczeń	647	93	Styczeń	586	99
Luty	663	113	Luty	579	94
Marzec	614	71	Marzec	571	97
Kwiecień	603	79	Kwiecień	558	91
Maj	587	80	Maj	534	81
Czerwiec	572	83	Czerwiec	531	83
Lipiec	562	83	Lipiec	513	72

Sierpień	550	84	Sierpień	520	70
Wrzesień	532	79	Wrzesień	534	72
Październik	555	84	Październik	526	68
Listopad	576	93	Listopad	541	81
Grudzień	589	113	Grudzień	558	91

## 1.5 Gospodarstwa rolne i podmioty gospodarcze

### 1.5.1 Gospodarstwa rolne

Gmina sokołowska ma charakter zdecydowanie rolniczy. Na jej terenie w 2023 r. funkcjonowało 2 975 gospodarstw rolnych o średniej powierzchni 2,56 ha. W roku 2024 liczba gospodarstw rolnych zmniejszyła się do 2 974 o średniej powierzchni 2,54 ha.

Liczbę gospodarstw w poszczególnych przedziałach przedstawia poniższa tabela:

Lp.	Powierzchnia gospodarstwa	Liczba gospodarstw				
		2020	2021	2022	2023	2024
1.	1 – 2 ha	1581	1575	1574	1582	1586
2.	2 – 5 ha	1233	1227	1222	1221	1223
3.	5 – 7 ha	142	139	131	121	115
4.	7 – 10 ha	42	36	33	35	34
5.	10 – 15 ha	9	9	9	10	10
6.	15 - 20 ha	6	5	5	3	3
7.	20-50 ha	0	3	4	3	3
8.	50 – 100 ha	0	0	0	0	0
9.	Powyżej 100 ha	0	0	0	0	0

### 1.5.2 Podmioty gospodarcze

Gmina Sokołów Małopolski charakteryzuje się dość niskim poziomem rozwinięcia gospodarki sektora pozarolniczego, a zwłaszcza przemysłu i usług. Przemysł na terenie gminy występuje jedynie w branży spożywczej i budowlanej. Nieco korzystniej przedstawia się sytuacja rozwoju działalności usługowej, głównie w sferze zabezpieczającej podstawowe potrzeby mieszkańców. Większość podmiotów gospodarczych stanowią sklepy oraz małe i średnie zakłady, trudniące się głównie przetwórstwem rolno-spożywczym lub świadczące podstawowe usługi. Głównym ośrodkiem usługowo – administracyjnym dla gminy jest miasto Sokołów Małopolski.

Na terenie Gminy Sokołów Małopolski w 2024 r. według danych z rejestru REGON zarejestrowano 118 nowych podmiotów gospodarczych, wyrejestrowano zaś 68 podmiotów.

Poniższe tabele zawierają dane z roku 2024 charakteryzujące podmioty gospodarki narodowej wpisane do rejestru REGON na terenie Gminy Sokołów Małopolski.

**Podmioty zarejestrowane i wyrejestrowane w 2024 r. wg rejestru REGON na terenie Gminy Sokołów Małopolski.**

Rodzaj działalności wg PKD 2007	Liczba podmiotów zarejestrowanych w 2024 r.				Liczba podmiotów wyrejestrowanych w 2024 r.
	Osoby fizyczne	Spółki handlowe	Spółki z o.o.	Spółki cywilne	Ogółem
Rolnictwo, leśnictwo, łowiectwo i rybactwo (A)	1	0	0	0	0
Górnictwo i wydobywanie (B)	0	0	0	0	0
Przetwórstwo przemysłowe (C)	7	1	1	0	3
Wytwarzanie i zaopatrywanie w energię elektryczną, gaz, parę wodną, gorącą wodę i powietrze do układów klimatyzacyjnych (D)	0	0	0	0	1
Dostawa wody, gospodarowanie ściekami i odpadami oraz działalność związana z rekultywacją (E)	0	0	0	0	1
Budownictwo (F)	32	5	5	0	21
Handel hurtowy i detaliczny, naprawa pojazdów samochodowych, włączając motocykle (G)	14	6	5	0	14
Transport i gospodarka magazynowa (H)	3	0	0	1	5
Działalność związana z zakwaterowaniem i usługami gastronomicznymi (I)	0	0	0	1	1
Informacja i komunikacja (J)	2	0	0	0	0
Działalność finansowa i ubezpieczeniowa (K)	2	1	1	0	1
Działalność związana z obsługą rynku nieruchomości (L)	2	0	0	0	1
Działalność profesjonalna, naukowa i techniczna (M)	9	0	0	0	1
Działalność w zakresie usług administrowania i działalność wspierająca (N)	3	0	0	0	1
Administracja publiczna i obrona narodowa, obowiązkowe zabezpieczenia społeczne (O)	0	0	0	0	0
Edukacja (P)	6	0	0	0	3
Opieka zdrowotna i pomoc społeczna (Q)	3	0	0	0	5
Działalność związana z kulturą, rozrywką i rekreacją (R)	2	0	0	0	0
Pozostała działalność usługowa (S)	5	0	0	0	10
Gospodarstwa domowe zatrudniające pracowników, gospodarstwa					

produkujące wyroby i świadczące usługi na własne potrzeby (T)					
Organizacja i zespoły eksterytorialne (U)	0	0	0	0	0
<b>RAZEM</b>	<b>91</b>	<b>13</b>	<b>12</b>	<b>2</b>	<b>68</b>

**Podmioty gospodarki narodowej na terenie Gminy Sokół Małopolski figurujące w rejestrze REGON wg prowadzonej działalności.**

Rodzaj działalności wg PKD 2007	Liczba podmiotów	
	Osoby fizyczne	Osoby prawne i jednostki organizacyjne nie mające osobowości prawnej
Rolnictwo, leśnictwo, łowiectwo i rybactwo (A)	15	5
Górnictwo i wydobywanie (B)	1	3
Przetwórstwo przemysłowe (C)	145	28
Wytwarzanie i zaopatrywanie w energię elektryczną, gaz, parę wodną, gorącą wodę i powietrze do układów klimatyzacyjnych (D)	0	2
Dostawa wody, gospodarowanie ściekami i odpadami oraz działalność związana z rekultywacją (E)	2	4
Budownictwo (F)	343	23
Handel hurtowy i detaliczny, naprawa pojazdów samochodowych, włączając motocykle (G)	231	43
Transport i gospodarka magazynowa (H)	106	14
Działalność związana z zakwaterowaniem i usługami gastronomicznymi (I)	21	5
Informacja i komunikacja (J)	48	1
Działalność finansowa i ubezpieczeniowa (K)	23	6
Działalność związana z obsługą rynku nieruchomości (L)	10	5
Działalność profesjonalna, naukowa i techniczna (M)	77	7
Działalność w zakresie usług administrowania i działalność wspierająca (N)	22	2
Administracja publiczna i obrona narodowa, obowiązkowe zabezpieczenia społeczne (O)	0	10
Edukacja (P)	21	35
Opieka zdrowotna i pomoc społeczna (Q)	51	8
Działalność związana z kulturą, rozrywką i rekreacją (R)	16	17
Pozostała działalność usługowa (S)		
Gospodarstwa domowe zatrudniające pracowników, gospodarstwa produkujące wyroby i świadczące usługi na własne potrzeby (T)	46	57
Organizacja i zespoły eksterytorialne (U)		0
<b>RAZEM</b>	<b>1178</b>	<b>275</b>

**Podmioty gospodarki narodowej na terenie Gminy Sokołów Małopolski wpisane do rejestru REGON wg klas wielkości.**

Liczba zatrudnionych pracowników	2021 rok	2022 rok	2023 rok	2024 rok
<b>0-9</b>	<b>1214</b>	<b>1276</b>	<b>1287</b>	<b>1413</b>
<b>10-49</b>	<b>42</b>	<b>41</b>	<b>41</b>	<b>39</b>
<b>50-249</b>	<b>6</b>	<b>6</b>	<b>6</b>	<b>6</b>
<b>250-999</b>	<b>1</b>	<b>1</b>	<b>1</b>	<b>1</b>

Na terenie Gminy Sokołów Małopolski nie ma zlokalizowanych bardzo dużych zakładów przemysłowych. Funkcjonują natomiast mniejsze zakłady specjalizujące się w produkcji metalowej, stolarskiej i rolno - spożywczej. Swoje usługi oferują firmy budowlane i transportowe.

**Na terenie Gminy Sokołowie Małopolskim swoją siedzibę mają m.in.:**

- Bank Spółdzielczy w Sokołowie Małopolskim, ul. Rynek 4, 36-050 Sokołów Małopolski  
e-mail: [bank@bssokolow.pl](mailto:bank@bssokolow.pl)
- Gminna Spółdzielnia „Samopomoc Chłopska”, ul. Kazimierza Wielkiego 12, 36-050 Sokołów Młp., tel. 17 7729126,
- Spółdzielnia Kółek Rolniczych, ul. Lubelska 56, 36-050 Sokołów Małopolsk, tel. 17 7729174,
- Connect Sp. z o.o., ul. Sienkiewicza 24, 36-050 Sokołów Małopolski, dział zbytu: tel.: 17 772 90 63, tel./fax: 17 772 90 57, e-mail: [zbyt@zpt-connect.com.pl](mailto:zbyt@zpt-connect.com.pl), sekretariat: tel.: 17 772 01 02, email: [poczta@zpt-connect.com.pl](mailto:poczta@zpt-connect.com.pl)
- DR Spółka z o.o., ul. Tysiąclecia 17, 36-050 Sokołów Małopolski, [biuro@firma-dr.pl](mailto:biuro@firma-dr.pl) tel. +48 17 227 03 41
- G&J Rzeszutek Spółka Jawna, ul. Lubelska 58, Sokołów Małopolski, 17 771 40 22, [biurorzszutek@gmail.com](mailto:biurorzszutek@gmail.com), [www.rzeszutek.com.pl](http://www.rzeszutek.com.pl)
- KRAMER – Opakowania Przemysłowe A. Kania, J. Kiełb Sp. j., ul. Rzeszowska 99, tel. 17 7729939
- Kartony24 Sp. z o.o., ul. Władysława Reymonta 15, 36-050 Sokołów Małopolski, tel. 17 77 29 885, pon. - pt. 8:00 - 16:30, [kartony@kartony24.eu](mailto:kartony@kartony24.eu),
- PHPU „MAŁOPOLSKA” GORĄCY – JODŁOWSCY Spółka jawna, ul. Okulickiego 10, tel. 177720160,
- Hurtownia „RĘBISZ I SYNOWIE” Spółka z o.o., ul. Okulickiego 11, 36-050 Sokołów Młp., tel. 177729433,

- Spółdzielnia Telekomunikacyjna „WIST”, Biuro Obsługi Klienta w Sokołowie Małopolskim, ul. Bolesława Prusa 15a, 36-050 Sokołów Małopolski, kontakt: tel. 17 7729 200, fax. 17 7712 914, e-mail: [biuro@wist.com.pl](mailto:biuro@wist.com.pl)

- STYROBUD SP. J. B.T.K RADOMSCY, Trzeboś, ul Górna 194, 36-050 Sokołów Małopolski

tel. : +48 17 77 20 400, fax. : +48 17 77 27 931, [betoniarnie@styrobudspj.pl](mailto:betoniarnie@styrobudspj.pl)

- Zakład Mięśny SMAK – GÓRNO Spółka z o.o., BIURO OBSŁUGI KLIENTA, tel. 17/ 772-88-10 wew. 22, tel. kom. 723-979-411, fax: (17) 772-87-15 wew. 13

- Zakład Betoniarski TTBRUK, Górno ul. Centralna 27 /k. Rzeszowa, 36 – 051 Górno, tel. +48 17 77 28 760, e-mail [ttbruk@poczta.fm](mailto:ttbruk@poczta.fm)

- FPUH MARKODRERW Łucjan i Zofia Węglowscy, ul. Garncarska 22, tel. 177729103.

- Przedsiębiorstwo Handlowo-Usługowe, „KAN-POL” Stanisław Kania, ul. Wojska Polskiego 36, 36-050 Sokołów Małopolski, e-mail: [biuro@kanpol.com.pl](mailto:biuro@kanpol.com.pl).

Na terenie Gminy Sokołów Małopolski powstały i doskonale funkcjonują liczne punkty gastronomiczne:

- Restauracja McDonald's, Tysiąclecia 118, 36-050 Sokołów Małopolski.

- Restauracja Wiercimak, ul. Lubelska 56, 36-050 Sokołów Małopolski.

- Restauracja Carpatia, ul. Tysiąclecia 110, 36 – 050 Sokołów Małopolski.

- Zajazd Sokół w Nienadówce, Nienadówka 875.

- Pierogarnia Sokołów, ul. Rynek 4, 36-050 Sokołów Małopolski.

- Pizzeria Blacberry, ul. Polna 1, 36-050 Sokołów Małopolski.

- Pizzeria Torino, ul. 3-go Maja 5, 36-050 Sokołów Małopolski.

- KebaboweLove, ul. Pileckich 9, 36-050 Sokołów Małopolski.

## **1.6 Organizacje pozarządowe działające na terenie gminy**

### **1.6.1 Koła Gospodyń Wiejskich:**

Na terenie Gminy Sokołów Małopolski w 2024 roku aktywnie działały następujące Koła Gospodyń Wiejskich (*dane z bazy internetowej Rejestru Kół Gospodyń Wiejskich prowadzonego przez ARiMR*):

Lp.	Nazwa i siedziba KGW	Przewodnicząca KGW	Data wpisu do rejestru
1.	Koło Gospodyń Wiejskich w Górnio, ul. Centralna 28,	Małgorzata Nicpoń	12.12.2018
2.	Koło Gospodyń Wiejskich AKTYWNI RAZEM Wólka Sokołowska, Wólka Sokołowska 109	Zdzisław Misiek	13.12.2018
3.	Koło Gospodyń Wiejskich w Wólce Niedźwiedzkiej,	Zofia Ożóg	18.10.2019
4.	Koło Gospodyń Wiejskich MAGNOLIA w Kątach Trzebuskich,	Aneta Piersiak	10.02.2021
5.	Koło Gospodyń Wiejskich w Markowiznie.	Izabela Olszowa	20.12.2018
6.	Koło Gospodyń Wiejskich w Nienadówce	Barbara Grzesiakowska	27.02.2024
7.	Koło Gospodyń Wiejskich „JARZĘBINA” w Trzebosi	Renata Górak	27.02.2024
8.	Koło Gospodyń Wiejskich „DWORZANKI” w Trzebuse	Piotr Ciupak	29.05.2024
9.	Koło Gospodyń Wiejskich „SAMI SWOI” w Trzebosi Podlas	Anna Lichota	30.09.2024



**KGW Sami Swoi w Trzebosi Podlas**



**KGW Aktywni Razem w Wólce Sokolowskiej**



**KGW w Markowiznie**



**KGW w Wólce Niedźwiedzkiej**



**KGW w Górnice**



**KGW Dworzanki w Trzebusce**



**KGW Magnolia w Kątach Trzebuskich**



**KGW Jarzębina w Trzebosi**



**KGW w Nienadówce**

## 1.6.2 Ochotnicze Straże Pożarne

Na terenie gminy działają następujące ochotnicze straże pożarne:

Lp.	Nazwa i adres jednostki	Prezes jednostki	Liczba członków	Młodzieżowa Drużyna Pożarnicza
1.	OSP Sokołów Małopolski, ul. Sienkiewicza 41	Damian Konefał	42	0
2.	OSP Górnio, 36-051 Górnio, ul. Sportowa 1	Adam Piersiak	50	0
3.	OSP Kąty Trzebuskie, Kąty Trzebuskie 107	Janusz Wielgosz	46	76
4.	OSP Nienadówka, 36-052 Nienadówka 300	Janusz Ożóg	25	0
5.	OSP Trzeboś, Trzeboś ul. Górna 168	Zbigniew Sowa	42	0
6.	OSP Wólka Niedźwiedzka, Wólka Niedźwiedzka 373	Janusz Kosak	31	43
7.	OSP Turza	Artur Słonina	24	0
8.	OSP Trzebuska	Stanisław Rumak	11	0
9.	OSP Markowizna	Andrzej Kuryś	1	0
<b>Razem</b>			<b>272</b>	<b>119</b>



W 2024 r. członkowie Ochotniczych Straży pożarnych wielokrotnie uczestniczyli w akcjach ratunkowych i gaśniczych. Liczbę wyjazdów przedstawia poniższa tabela.

Lp.	Nazwa jednostki	Liczba wyjazdów				
		2020	2021	2022	2023	2024
1.	OSP Sokołów Małopolski	70	65	80	76	58
2.	OSP Górno	30	28	29	27	25
3.	OSP Nienadówka	18	3	20	12	16
4.	OSP Wólka Niedźwiedzka	11	12	20	15	19
5.	OSP Trzeboś	20	10	21	15	13
6.	OSP Kąty Trzebuskie	12	16	8	6	22
Razem		161	134	178	151	153

W 2023 r. z budżetu gminy wydatkowano kwotę **361 762,49 zł** na działalność Ochotniczych Straży Pożarnych, natomiast w 2024 r. kwotę **557 411,45 zł**.



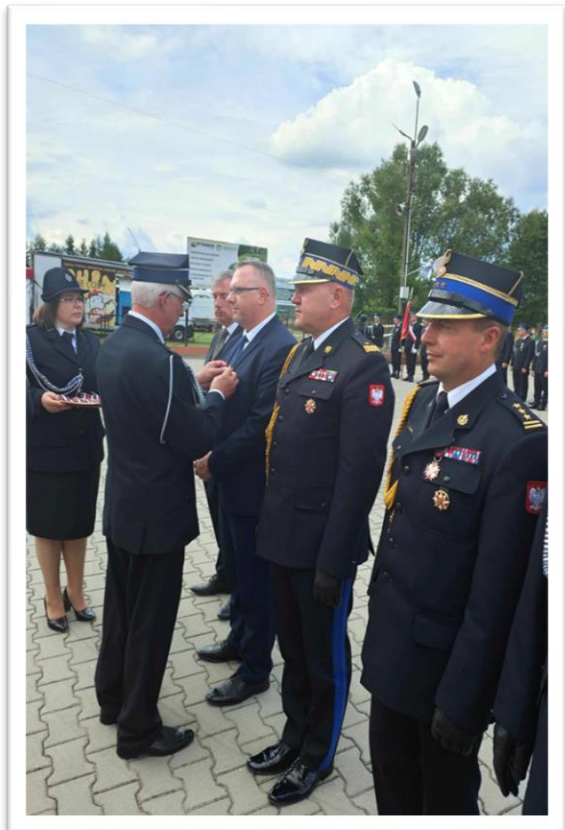

### 1.6.3 Kluby sportowe

Na terenie gminy i miasta Sokołów Małopolski działają następujące Kluby Sportowe:

#### Towarzystwo Gimnastyczne "SOKÓŁ"



Sokołów Małopolski ul. Polna 1  
Data założenia: 1947 rok  
Barwy: biało-niebieskie  
KLASA OKRĘGOWA  
Grupa: Rzeszów  
Prezes Klubu: Sławomir Dec

#### Klub Sportowy "Górnowia"



Górno, ul. Sportowa 1  
Data założenia: 1966 rok  
Barwy: biało-czerwone  
KLASA A  
Grupa: II Stalowa Wola  
Prezes Klubu: Waldemar Witkoś

#### Klub Sportowy „PLANTATOR”



Nienadówka 686  
Data założenia: 1968 rok  
Barwy: biało-niebieskie  
KLASA A  
Grupa: Rzeszów I  
Prezes Klubu: Dariusz Wilk

#### Klub Sportowy „ORZEŁ”



Wólka Niedźwiedzka 400  
Data założenia: 1999 rok  
Barwy: zielono-brązowe  
KLASA A  
Grupa: Rzeszów II - Łańcut  
Prezes Klubu: Mateusz Marciniak

## Klub Sportowy „STYROBUD” TRZEBOŚ



Trzeboś, ul. Sportowa 1  
Data założenia: 1970 rok  
Barwy: biało-czerwone  
KLASA A  
Grupa: Rzeszów II-Łańcut  
Prezes Klubu: Przemysław Rzeszutek



## Klub Sportowy „HERKULES”

Trzebuska 196  
Data założenia: 1998 rok  
KLASA A  
Grupa: Rzeszów II – Łańcut  
Prezes Klubu: Łukasz Chorzępa

Wydatki na działalność klubów sportowych przedstawia poniższa tabela.

Klub sportowy	Wydatki z budżetu gminy				
	2020 rok	2021 rok	2022 rok	2023 rok	2024 rok
<b>KS TG SOKÓŁ</b>	59 000,00 zł	62 000,00 zł	71 500,00 zł	80 000,00 zł	<b>87 000,00 zł</b>
<b>WKS Górnovia Górno</b>	34 000,00 zł	37 300,00 zł	41 800,00 zł	58 000,00 zł	<b>66 000,00 zł</b>
<b>KS Plantator Nienadówka</b>	49 500,00 zł	53 250,00 zł	61 750,00 zł	72 000,00 zł	<b>79 000,00 zł</b>
<b>KS Orzeł Wólka Niedźwiedzka</b>	53 000,00 zł	58 000,00 zł	67 500,00 zł	72 000,00 zł	<b>80 000,00 zł</b>
<b>KS Styrobud Trzeboś</b>	48 500,00 zł	51 000,00 zł	59 000,00 zł	63 000,00 zł	<b>69 000,00 zł</b>
<b>KS Herkules Trzebuska</b>	32 000,00 zł	33 250,00 zł	35 250,00 zł	38 000,00 zł	<b>48 000,00 zł</b>
<b>MKS Sokół Małopolski</b>		10 200,00 zł	13 200,00 zł	17 000,00 zł	<b>21 000,00 zł</b>
<b>RAZEM</b>	<b>276 000,00 zł</b>	<b>305 000,00 zł</b>	<b>350 000,00 zł</b>	<b>400 000,00 zł</b>	<b>450 000,00 zł</b>

## 1.6.4 Inne organizacje pozarządowe



### **JS 1914** **im. ppor. Jakuba Darochy** **w Sokołowie Małopolskim**

**Styczeń** oraz **luty** to Strzelców czas nabierania sił na bieżący rok, podsumowanie ubiegłego, planowanie przedsięwzięć w nowym roku oraz organizowanie cotygodniowych zbiórek strzeleckich prowadzonych przez naszych instruktorów.

W 2024 roku Strzelecką Wigilię Bożego Narodzenia Strzelcy obchodzili 26 stycznia. Po głównej uroczystości odbyła się odprawa dowódców, na której został omówiony plan działania na 2024 r.

**W marzec** ubiegłego roku Związek Strzelecki zorganizował *I Rotację Strzelecką*. Przedsięwzięcie miało na celu integrować okoliczne jednostki strzeleckie na szkoleniu z różnych dziedzin począwszy od szkolenia strzeleckiego, unitarnego przez lekką taktykę, po ratownictwo pola walki.

Szkolenie trwa cały dzień i odbywa się na Gminnej Strzelnicy *PARTYZANT* w Sokołowie Młp. Staramy się w miarę możliwości, aby takie szkolenie odbywało się raz w miesiącu.

Dodatkowo w marcu jak co roku Strzelcy pomagali w organizacji kolejnej edycji Biegu Tropem Wilczym w naszym miasteczku.

Wiosną Strzelcy zapraszają na swoje stoisko promocyjne w Zespole Szkół w Sokołowie Małopolskim, podczas organizowanych tam Dni Otwartych. Wielu Strzelców jest absolwentami wspomnianego zespołu szkół, jego uczniami lub kandydatami na uczniów.

Strzelcy uczestniczyli również w Drodze Krzyżowej ulicami miasta i dbali o zabezpieczenie trasy. Część z nich wyruszyła również w EDK, aby pograć się w modlitwie w wyjątkowy sposób na trasie Miłosierdzia Bożego wynoszącej 36 km.

Podczas świąt Wielkanocnych jak co roku już od 9 lat Strzelce pełnią warty przy Grobie Pańskim, swą wartę zaczynają w Wielki Piątek, a kończą w Niedzielę Wielkanocną podczas Rezurekcji.

**W kwietniu** Związek Strzelecki zorganizował wiosenne 3-dniowe szkolenie poligonowe pod kryptonimem WIERZBA-2024. W tym roku szkolenie składało się z dwóch

modułów szkoleniowych: lekka piechota oraz działania w terenie zurbanizowanym tzw. czarna taktyka. Podczas organizacji takich obozów gościmy strzelców nie tylko z naszej JS, ale także z tych, które są chętne wziąć udział w szkoleniu. Instruktorami prowadzącymi zajęcia są wykwalifikowani strzelcy z naszej JS oraz wyznaczeni żołnierze z 3PBOT.

**Maj** to wyjątkowy czas dla Jednostki Strzeleckiej. W tym miesiącu obchodzone jest **Narodowe Święto ustanowienia Konstytucji 3 maja**, dodatkowo strzelcy w maju kończą szkolenie unitarne i przystępują do uroczystego **przyrzeczenia strzeleckiego**. Ten dzień jest równie ważny dla naszych najmłodszych braci, podczas uroczystej mszy świętej Orłęta ZS „Strzelec” JP z JS1914 składają **przyrzeczenie**. Kiedy zakończą się już główne uroczystości po południu wraz z partnerami, z którymi współpracujemy już od kilku lat organizowany jest Piknik Strzelecki. Przedsięwzięcie ma na celu promowanie Jednostki Strzeleckiej oraz Związku Strzeleckiego „Strzelec” Józefa Piłsudskiego.

19 maja odbyła się **druga rotacja strzelecka**, goszcząca strzelców z wielu jednostek. Tym razem oprócz szkolenia została zweryfikowana wiedza strzelców z zakresu tematyki realizowanej na danym szkoleniu oraz ogólnostrzeleckich tematów związanych z wojskowością i historią. Najlepszym uczestnikom wręczono nagrody.

**Czerwiec** to upragniony miesiąc dla naszych Orłąt. Od kilku lat organizowany jest weekendowy **poligon dla orłąt** w Szkole Podstawowej w Turzy. W tym roku udział wzięło łącznie 59 dzieci z drużyn z Sokołowa Małopolskiego, Nienadówki oraz Górna wchodzących w skład naszej JS. Orłęta szlifują tam umiejętności m.in. z rzutu granatem, szyfrowania, strzelania, zakładania opatrunków i opaski uciskowej, ładowania magazynków, podstaw korespondencji radiowej, posługiwania się kompasem, zajęć ze sprawności fizycznej, marszu kondycyjnego. Sprawdzianem zdobytych umiejętności jest tzw. GRA NOCNA czyli postawienie i realizacja przygotowanego zadania. Poligon orłęcy zawsze kończy się wspólnym ogniskiem i rozdaniem dyplomów.

W tym roku w **czerwcu** odbył się **Turniej Strzelecki im. mjr Józefa Rzepki**. Turniej organizowany jest przez Powiat Rzeszowski na strzelnicy PARTYZANT od 2022 roku. Co roku nasi Strzelcy wspierają organizatorów i pomagają w przygotowywaniach do turnieju, oraz biorą czynny udział i prawie co roku zdobywają miejsca na podium.

**Lipiec** - początek wakacji, a strzelcy się nie objają!

W dniach 28.06-02.07.24 nasza jednostka strzelecka zorganizowała szkolenie poligonowe **LESZCZYNA-24**. Do wyboru strzelcy mieli 3 różne kursy na których mogli się szkolić.

Pierwszym był kurs walki w terenie zurbanizowanym prowadzącym przez st. sierż. ZS Dawida Gancarza, drugim był kurs działań nieregularnych prowadzony przez mł. insp. ZS Dawida Majdę oraz st. chor. ZS Martynę Majdę i 3 kurs - CLS z elementami pierwszej pomocy prowadzony przez mł. insp. ZS Klaudię Wójcik.

Podczas tych pięciu intensywnych dni strzelcy z wielu jednostek takich jak, KWSP, JS2021 Rzeszów oraz samodzielny pluton JS2021 Głogów Młp, JS2092 Tarnów, JS1944 Warszawa, JS2025 Jarosław, szkolili się w tematyce danego kursu oraz mieli okazję przejść szkolenie strzeleckie organizowane na Gminnej Strzelnicy „PARTYZANT” w Sokołowie Małopolskim. Pięć intensywnych i wyczerpujących dni a nawet nocy podsumowano egzaminem i postawieniem zadania bojowego do wykonania. Poligon zakończyliśmy apelem oraz wspólnym ogniskiem.

Wakacje to również czas wydarzeń sportowych organizowanych w naszej gminie. Jednostka Strzelecka dołączyła do grona współorganizatorów **Biegu Sokoła i Triathlonu Sokoła**.

Zadaniem Strzelców jest dbanie o bezpieczeństwo uczestników na trasie biegowej, sprawdzenie czy każdy z nich dotarł do punktu kontrolnego, nawadnianie i udzielanie pierwszej pomocy, gdy zajdzie taka konieczność. Strzelcy współpracują ze strażakami oraz ratownikami medycznymi.

### **7-lecie podkarpackich terytorialsów!**

W piątek, 26 lipca 2024 roku, z okazji święta 3 Podkarpackiej Brygady Obrony Terytorialnej im. płk. Łukasza Cieplińskiego ps. "Pług", ustanowionego przez Ministra Obrony Narodowej, odbył się uroczysty apel na terenie jednostki.

Dzięki współpracy Związek Strzelecki Strzelec JP również był obecny w tym dniu, nasi strzelcy wraz z strzelcami z KWSP wystawili pododdział towarzyszący na tej uroczystości.

Warto wspomnieć, że spora część strzelców jest w szeregach 3PBOT.

21 lipca w miejscu pamięci historycznej na **nienadowskim cyplu** odprawiona została po raz trzeci uroczysta Msza św. ku pamięci ofiar NKWD i komunistycznych z 1944 r. zamordowanych w tamtejszym lesie. Co roku nasza JS jest obecna w tym wydarzeniu patriotycznym. Zadaniem Jednostki jest wystawienie warty honorowej pod krzyżem oraz odczytanie apelu pamięci.

Od kilku lat Komenda Główna Związku Strzeleckiego „Strzelec” JP organizuje **strzeleckie Igrzyska Olimpijskie**. W tym roku zawody odbyły się w **sierpniu**. Strzelcy zmierzają się podczas zawodów w wielu konkurencjach m.in. w piłce nożnej, szachach, wieloboju oraz

w pływaniu. W tych zawodach strzelcy walczą o nagrody indywidualne oraz nagrody dla jednostek.

### **W wyniku ogólnej punktacji JS1914 zdobyła 1 miejsce!**

**Wrzesień** to czas powrotu do szkół, a więc i czas głównej **rekrutacji** w naszej jednostce. W tym czasie z ochotników tworzony jest pluton, a każdy z nich rozpoczyna przygodę w „Strzelcu”. Poza wrześniem nabór prowadzony jest ciągle i każdy w dowolnej chwili może zostać strzelcem.

15 września tego roku odbyły się jedne z najważniejszych uroczystości w naszej gminie. Tego dnia Strzelcy oddali **hold pomordowanym przez NKWD w turzańskim lesie w 1944 roku**. Uroczystości rozpoczęły się od występów Niepaństwowej Szkoły Muzycznej I i II st. w Sokołowie Małopolskim, Pani Sabiny Woś oraz Orkiestry Dętej z Ropczyc, następnie wszystkich gości powitał Pan Burmistrz Andrzej Kraska. Mszy Świętej przewodniczył bp Diecezji Rzeszowskiej Kazimierz Górny, po mszy św. żołnierze z 21 Brygady Strzelców Podhalańskich wykonali salwę honorową.

Nasi strzelcy i orlęta również mieli w tym dniu swoją rolę, pododdział towarzyszący składał się z orląt JS1914 oraz z samodzielnego plutonu w Nienadówce. Strzelcy wystawili poczet sztandarowy i zajęli się składaniem wiązanek kwiatów.



21 września odbyła się **X edycja Biegu dla Hospicjum** przy Zespole Szkół nr 2 w Nienadówce, nasza jednostka wspiera to wydarzenie już od kilku lat i dba o bezpieczeństwo uczestników na trasie w lesie czyli najtrudniejszej i najniebezpieczniejszej części biegu. Czynny udział wzięły również Orłęta z plutonu w Nienadówce.

W dniach 25-26 września 2024 roku odbyły się uroczystości 80-lecia Zespołu Szkół w Sokołowie Młp. Dla strzelców to bardzo ważne wydarzenie ponieważ od samego początku istnienia Jednostki Strzeleckiej działa ona w murach tej szkoły.

Podczas jubileuszu Strzelcy reprezentowali sztandary szkoły podczas mszy i uroczystości. Mieli również zaszczyt przyjąć nowy sztandar szkoły w imieniu społeczności szkolnej.

Weekend 11-13 **października** dla jednostki był bardzo pracowity i pełen wrażeń.

Od piątku do niedzieli strzelcy z naszej jednostki oraz z sąsiednich jednostek m.in. z JS2027 w Stalowej Woli, JS2092 z Tarnowa, JS2091 z Trzcinicy, JS2025 z Jarosławia, JS2021 z Rzeszowa wraz z strzelcami z samodzielnego plutonu Głogów Młp. oraz z Kompani Wsparcia Sztabu Komendy Głównej, i JS1257 z Łodzi ćwiczyli w wielu dziedzinach swoje umiejętności oraz nabywali nowe.

Strzelcy pod okiem instruktorów z 3PBOT szkolili się z zakresu podstawowego tzw. unitarki zapoznając się z zasadami posługiwania się bronią, zasadą działania broi palnej, zakresu pierwszej pomocy, poruszania się różnymi sposobami na terenie walki, obroną przeciw broni masowego rażenia, rzutu granatem, łączności itp; zaawansowanego - lekkiej piechoty i działań niekonwencjonalnych głównie z zakresu działań na terenie zajęтым przez przeciwnika wykonując marsze patrolowe, organizowanie skrytek, zasadzki, działaniu na punkcie kontrolnym, napadu, pracy w ograniczonej widoczności itp; oraz z zakresu szkolenia instruktorsko-metodycznego, gdzie uczestnikom zostały przedstawione zasady prowadzenia zajęć.

Trzy intensywne długie dni zwieńczone zostały ogniskiem, oraz apelem, na którym obecna była pani porucznik WOT - dowódca części z naszych instruktorów.

Podczas trwającego jesiennego obozu poligonowego na przebiegającej nieopodal drodze ekspresowej S-19 doszło do karambolu drogowego. Strzelcy z naszej jednostki wraz z żołnierzami wydzielonymi do szkolenia z ramienia WOT dzięki sprawnej organizacji oraz znajomości okolicznego terenu byli w stanie w bardzo szybkim czasie przedostać się w teren zdarzenia, zabezpieczyć miejsce oraz udzielić pierwszej pomocy przed przyjazdem zespołów ratownictwa medycznego. To pokazuje, że strzelec to nie tylko zabawa lecz służba i niesienie pomocy, kiedy zajdzie taka potrzeba.

W **listopadzie** przygotowujemy się głównie do uroczystości państwowej świętując **Niepodległość!** Uroczystości zaczęły się od mszy św. którą celebrował ks. proboszcz Jan Prucnal, następnie w parku pod Pomnikiem za Odzyskaną Wolność została wciągnięta na maszt flaga państwowa i odśpiewany hymn. Po przemówieniu pana Burmistrza Andrzeja Kraski, zostały złożone wiązanki kwiatów. Po głównych uroczystościach został odczytany rozkaz, w którym zostali wyróżnieni strzelcy i orlęta za swą wzorową służbę.

Popołudnie natomiast strzelcy świętowali na strzelnicy przygotowując turniej strzelecki.



16 listopada w sobotę odbyła się **3 rotacja strzelecka**. Strzelcy przez kilka godzin zdobywali wiedzę m.in. na temat posługiwania się bronią, zasad BLOS-u, postaw strzeleckich, amunicji, danych taktyczno-technicznych MSBS "GROT", budowy broni, składania i rozkładania broni.

Ponadto wszystkie zdobyte informacje strzelcy doskonalili w treningu strzeleckim z wykorzystaniem broni palnej.

W listopadzie najmniejsi członkowie świętowali **andrzejki**. Kadra orlęca zorganizowała sportowo-filmową imprezę andrzejkową, na której integrowały się wszystkie orlęta wchodzące w skład naszej jednostki. Dzieci mogły sprawdzić się w konkurencjach sportowych oraz wróżyć. Po zabawie przyszedł czas na odpoczynek i poczęstunek przy filmie.

### **Towarzystwo Miłośników Ziemi Sokołowskiej – działalność w 2024 roku**

Towarzystwo Miłośników Ziemi Sokołowskiej jest najstarszym stowarzyszeniem kulturalnym o zasięgu gminnym i ponadlokalnym. Zostało zarejestrowane 14 stycznia 1980 r. na mocy decyzji nr 6015/1/80 wydanej w oparciu o obowiązujące wówczas przepisy ustawy prawa o stowarzyszeniach. W oparciu o tę decyzję stowarzyszenie zostało wpisane do rejestru stowarzyszeń i związków Urzędu Gminy i Miasta w Sokołowie Małopolskim pod poz. nr 2.

Niezmiennie od lat celem stowarzyszenia jest inicjowanie, popieranie i krzewienie współczesnej kultury, włączanie miejscowej ludności do współdziałania na rzecz rozwoju gminy Sokołów Małopolski, krzewienie wiedzy o regionie, rozwijanie i popieranie badań naukowych dotyczących przeszłości, teraźniejszości oraz przyszłości środowiska, a także ochrona zabytków i pamiątek na terenie gminy. Formy podstawowej działalności obejmują: inspirowanie i inicjowanie studiów nad dziejami regionu oraz współdziałanie z instytucjami naukowymi zainteresowanymi historią, kulturą i przyrodą regionu, prowadzenie własnej działalności edytorskiej i wydawniczej, współpracę z innymi wydawnictwami oraz z mediami w zakresie publikacji prac członków Towarzystwa i innych autorów, prowadzenie działalności popularyzatorskiej w formie: sesji naukowych, seminariów, konferencji, odczytów, konkursów, wystaw, spotkań autorskich, prezentacji medialnych oraz wydawnictw, realizowanie projektów badawczych z historii i kultury regionu we współdziałaniu z wyspecjalizowanymi instytucjami naukowymi, muzealnymi oraz służbami ochrony zabytków i przyrody, podejmowanie działań na rzecz ochrony, dokumentacji i konserwacji zabytków w regionie, upamiętnianie miejsc historycznych, opiekę nad amatorską twórczością artystyczną i jej promocję, współpracę ze szkołami i młodzieżą szkolną w zakresie popularyzacji zagadnień z dziedziny historii, kultury, sztuki i ochrony środowiska naturalnego regionu, współdziałanie z innymi instytucjami, stowarzyszeniami społecznymi i kulturalnymi, prowadzenie kroniki, gromadzenie środków finansowych i rzeczowych dla urzeczywistnienia

celów Towarzystwa, współpracę z jednostkami administracji państwowej i samorządowej, muzeami, bibliotekami, archiwami, instytucjami kultury, oświatowymi oraz fundacjami, agencjami i innymi organizacjami, jak również prowadzenie Społecznego Muzeum oraz tworzenie innych jednostek, instytucji i agend.

### **Siedziba stowarzyszenia**

Siedzibą TMZS, a zarazem miejscem obrad jego organów, jest lokal w budynku starej szkoły przy ul. Rzeszowskiej 29a w Sokołowie Małopolskim. Towarzystwo ma tam do swojej dyspozycji trzy pomieszczenia: ekspozycyjne, magazynowe i biurowe, o powierzchniach: 47,53 m<sup>2</sup>, 40,60 m<sup>2</sup> i 27 m<sup>2</sup>. TMZS korzysta z umeblowania w tych pomieszczeniach oraz z jednego zestawu komputerowego przekazanego przez gminę. Prócz tego Towarzystwo wykorzystuje jedną salę wystawienniczą pozostającą pod opieką Miejsko-Gminnego Ośrodka Kultury, Sportu i Rekreacji.

Użytkowanie wspomnianych pomieszczeń i ich wyposażenia dokonywane jest na mocy umowy użyczenia podpisanej ze strony Gminy Sokołów Małopolski przez burmistrza Sokołowa Małopolskiego, a ze strony Towarzystwa przez prezesa i sekretarza Towarzystwa. Tytułem zużytej energii elektrycznej, wody, kanalizacji i ogrzewania Towarzystwo uiszcza kwotę ryczałtową w wysokości 450 zł rocznie.

### **Członkowie i władze stowarzyszenia**

W roku 2024 liczba członków TMZS wynosiła 61 osób. Doroczne sprawozdawcze Walne Zebranie Członków odbyło się 17 marca 2024 r. Zebrani udzielili absolutorium Zarządowi, przyjęli sprawozdania z działalności w minionym roku i finansowe, a także zatwierdzili plan pracy na rok 2024. Podjęto wówczas pięć uchwał. Spotkanie zakończyła prezentacja „Rocznika Sokołowskiego” nr 19 dokonana przez dr. Sławomira Ożoga i prezentacja albumu muzycznego z pieśniami ku czci Matki Bożej Sokołowskiej dokonana przez Bartosza Walickiego i Sebastiana Lesiczkę. Po zakończeniu zebrania obecni mieli możliwość zwiedzenia wystaw regionalnych w Społecznym Muzeum Ziemi Sokołowskiej.

W 2024 roku pracami Towarzystwa Miłośników Ziemi Sokołowskiej kierował Zarząd wybrany podczas Walnego Zebrania Sprawozdawczo-Wyborczego członków w dniu 22 maja 2022 r. Był to Zarząd czwartej kadencji po reaktywacji Towarzystwa w roku 2009. W jego skład Zarządu wchodził: Bartosz Walicki (prezes), Piotr Ożóg (wiceprezes), Aneta Rumak (skarbnik), Elżbieta Motyl (sekretarz) oraz Sebastian Lesiczka, Antoni Mendrela, Łukasz Ożóg i Andrzej Pasierb (członkowie). Do Komisji Rewizyjnej, pełniącej zarazem funkcję Sądu

Koleżeńskiego, należeli: Tomasz Dec, Stefan Olechowski i Aleksandra Walicka.

W 2024 roku Zarząd TMZS odbył osiem zwyczajnych posiedzeń, nie licząc spotkań roboczych. Przez cały rok przyjęto cztery nowe uchwały.

### **Finanse stowarzyszenia**

Towarzystwo rozpoczęło rok 2024 z kwotą środków w wysokości 10.737,98 zł, a zamknęło z kwotą 9.865,98 zł. Na kwotę przychodów z działalności statutowej składały się: składki członkowskie (680,00 zł) i sprzedaż publikacji za 1.251,00 zł) oraz zwiększenie zgromadzonych środków obrotowych – zapasów rzeczowych („Rocznik Sokołowski” – o wartości 6.500,00).

Koszty działalności statutowej wynikały z poniesienia wydatków na realizację zadań statutowych nieodpłatnych (w tym egzemplarze autorskie i egzemplarze obowiązkowe „Rocznika Sokołowskiego” nr 19 do bibliotek i instytucji – 50 szt. o wartości 1.250,00 zł) i odpłatnych (poniesione wydatki na zakup munduru z dokumentami od p. Koziarza – 700,00 zł, zakup magnesów na Bieg Turzański – 1.000,00 zł, zapłata drukarni za przygotowanie „Rocznika Sokołowskiego” nr 20 – 6.500,00 zł) oraz zmniejszenie zapasów rzeczowych – sprzedaż pozycji książkowych.

Koszty administracyjne wiązały się z ponoszonymi opłatami z tytułu prowadzenia rachunku bankowego (podatki i opłaty: prowizja za prowadzenie rachunku bankowego w kwocie 228,00 zł, 25,00 zł opłaty bankowej, a także opłata za media w pomieszczeniach TMZS (450,00 zł) i obsługę księgową (400,00 zł).

### **Działalność sekcyjna stowarzyszenia w 2024 roku**

W roku 2024 członkowie TMZS prowadzili szeroką działalność na rzecz małej Ojczyzny. Główna działalność Towarzystwa prowadzona jest obecnie w czterech sekcjach tematycznych.

Celem **Sekcji Historyczno-Archiwalnej** sekcji jest szczególna troska o prowadzenie badań nad historią ziemi sokołowskiej oraz koordynowanie działań na tym polu. Dotyczy to w szczególności: przygotowywania materiałów związanych z dziejami Sokołowa Małopolskiego i ziemi sokołowskiej, popularyzowania przeszłości i dziedzictwa ziemi sokołowskiej, organizowania konkursów historycznych oraz gromadzenia archiwaliów dotyczących ziemi sokołowskiej. Sekcją Historyczno-Archiwalną, kierował Łukasz Ożóg.

Szef sekcji włączył się w prace redaktorskie przy „Roczniku Sokołowskim”. Prowadził kwerendę archiwalną pod kątem późniejszych publikacji. Szef sekcji pracował jako juror

w konkursie turzańskim. Wygłosił referat na październikowym sympozjum w Sokołowie. Prowadził też prace nad tekstami do „Rocznika Sokołowskiego i przekazał do niego materiały źródłowe.

Do zadań **Sekcji Turzańskiej** należy troska o miejsce pamięci w lesie turzańskim – Mały Katyń Ziemi Sokołowskiej, a w szczególności: monitorowanie stanu zachowania miejsca pamięci, popularyzowanie Małego Katynia poprzez konkursy, wystawy, odczyty, artykuły prasowe i inne publikacje, oprowadzanie wycieczek po miejscu pamięci i przeprowadzanie lekcji tematycznych, organizowanie uroczystości i obchodów poświęconych ofiarom zbrodni NKWD w Trzebusce i Turzy, a także dokumentowanie tej działalności.

Sekcja Turzańska pracowała pod kierunkiem Piotra Ożoga. Przez cały rok sprawowała opiekę nad miejscami pamięci w lesie turzańskim, w Trzebusce i Nienadówce. Staraniem sekcji zorganizowanych zostało kilka wystaw turzańskich. Część z nich była połączona z prezentacjami multimedialnymi i pogadankami. Były prowadzone osobne pogadanki i wykłady o tematyce turzańskiej (m.in. w Nienadówce, Sokołowie, Trzebosi i Trzebusce). Piotr Ożóg organizował też liczne regionalne lekcje historyczne. Oprowadzał po miejscach pamięci w Trzebusce i Turzy osoby indywidualne i grupy zorganizowane (m.in. z Sokołowa, Terliczki i Trzebuski). Współpracował z rzeszowskim oddziałem Instytutu Pamięci Narodowej w zakresie badań nad dziejami obozu NKWD w Trzebusce oraz miejsc pamięci w Turzy i Nienadówce.

Do ważnych form działalności należały m.in.: XX Młodzieżowa Patriotyczna Droga Krzyżowa Trzebuska-Turza i Msza św. na miejscu obozu NKWD w Trzebusce. W sierpniu zorganizowany został I Bieg Turzański. Sekcja miała ogromny wkład w zorganizowanie uroczystości na miejscu pamięci „cyplu” nienadowskim. Na osobą uwagę zasługuje 17. edycja międzypowiatowego konkursu „Patriotyczna Droga Krzyżowa” wraz ze „Spotkaniem z historią”. Jak co roku ubogacała uroczystości w Turzy. Służyła konsultacjami przy przygotowaniu materialnych stacji Drogi Krzyżowej Trzebuska – Turza. Jak wynotował szef sekcji, łącznie w różnych formach działań uczestniczyło 1.809 osób.

Piotr Ożóg był jurorem konkursów regionalnych. Włączył się w oprowadzanie wycieczek po ekspozycjach muzealnych. Przekazał kilka tekstów do „Almanachu Ziemi Sokołowskiej”, „Niedzieli Rzeszowskiej” i „Kurieria Sokołowskiego”. Opracował również biogram i sprawozdanie do „Rocznika Sokołowskiego”.

Celem **Sekcji Wydawniczo-Bibliotecznej** jest troska o działalność wydawniczą

Towarzystwa oraz koordynowanie działań na polu edytorskim. Wiąże się to przede wszystkim z przygotowaniem do druku i wydawaniem publikacji książkowych, broszur, wydawnictw ciągłych, a także dokumentów życia społecznego. Nie mniej ważne jest dbanie o zbiory biblioteczne Towarzystwa, jak również przygotowywanie bibliografii regionalnej.

Sekcja współorganizowała Powiatowe Warsztaty Rzeźbiarskie „Glinolepy” ( impreza MGOKSiR). Szef sekcji włączał się w ocenę prac konkursów regionalnych. Współpracował z Klubem Sztuki „ART-dekor” w Sokołowie Małopolskim, Regionalnym Towarzystwem Kultury w Kolbuszowej oraz Ośrodkiem Badań nad Polonią i Duszpasterstwem Polonijnym Katolickiego Uniwersytetu Lubelskiego. Jako prelegent wziął udział w czterech konferencjach naukowych zorganizowanych przez: Starostwo Powiatowe w Kolbuszowej, Towarzystwo Przyjaciół Nauk w Przemyślu, Katolicki Uniwersytet Lubelski i Muzeum Kultury Ludowej w Kolbuszowej, a także prelekcję podczas sesji popularno-naukowej w Sokołowie

Ważnym przedsięwzięciem sekcji w roku 2024 było wydanie „Rocznika Sokołowskiego” nr 19 promowanego podczas poprzedniego Walnego Zebrania. Ponadto staraniem członków sekcji przygotowane zostały artykuły o przeszłości i chwili obecnej ziemi sokołowskiej, publikowane na łamach: „Almanachu Ziemi Sokołowskiej”, „Niedzieli Rzeszowskiej”, „Zwiastowania”, pism: „Rocznik Kolbuszowski”, „Resovia Sacra” i „Studia Polonijne”. Sekcja włączyła się w przygotowanie „Rocznika Kolbuszowskiego” nr 24. Współpracowała też z sokołowską Biblioteką Publiczną na polu wydawniczym. Szef sekcji opracował 9. numer „Almanachu Ziemi Sokołowskiej”. Pozostawał członkiem redakcji: „Rocznika Sokołowskiego” (red. nacz.), „Almanachu Ziemi Sokołowskiej” (red. nacz.), „Studiów Polonijnych” (zast. red. nacz.), „Rocznika Kolbuszowskiego” i „Resovia Sacra”.

Ostatnią sekcją TMZS jest **Sekcja Eksploracyjna**. Do zadań sekcji należy uczestniczenie w szeroko rozumianych pracach badawczych o charakterze archeologicznym, a w szczególności: pozyskiwanie eksponatów do Społecznego Muzeum Ziemi Sokołowskiej drogą zakupów, darów i zalegalizowanych poszukiwań, pogłębianie zainteresowań archeologicznych, popularyzacja wiedzy o dziejach regionu, organizowanie wystaw tematycznych i prezentowanie wyników poszukiwań oraz dokumentowanie podejmowanej działalności. Sekcji Eksploracyjnej przewodniczył Antoni Mendrela. W 2024 roku brak pozwolenia na poszukiwania w terenie nie pozwolił na prowadzenie prac poszukiwawczych. Szef i członkowie sekcji brali jednak czynny udział w różnych inicjatywach muzealnych (m.in. dbanie o czystość pomieszczeń muzealnych, napływ nowych artefaktów).

## **Pozostała działalność stowarzyszenia w 2024 roku**

Działalność Towarzystwa toczyła się również poza pracą sekcijną. W czerwcu odbyła się VI Sokołowska Noc Muzeów. Udostępniano również Społeczne Muzeum TMZS dla grup zorganizowanych i indywidualnych osób zwiedzających. Dbano o poszerzenie zbiorów muzealnych, archiwalnych i bibliotecznych Towarzystwa drogą zakupu i darów.

TMZS włączyło się w regionalne uroczystości o charakterze społeczno-kulturalnym i religijno-patriotycznym. Jako przykład wskazać wystarczy jesienne obchody upamiętniające rodaków ratujących Żydów podczas okupacji niemieckiej. Kontynuowano też prowadzenie profilu Facebook.

Wspomnieć tu należy pracę indywidualnych członków Towarzystwa. Wymienić należy wkład Stanisława Kuli w dziedzinie upowszechniania historii, pracę Henryki Boho i Małgorzaty Kwolek na niwie plastycznej i artystycznej oraz Sabiny Woś promującej poezję regionalną oraz zaangażowanie Sebastiana Lesiczki i Tomasza Deca w sferze muzycznej. Wiesław Łuszczki działał na rzecz popularyzacji postaci sokołowian ks. Franciszka Łuszczkiego i o. Łucjana Łuszczkiego. Takich osób było oczywiście więcej, wszystkim im należą się ogromne wyrazy wdzięczności.

Za swoją pracę w stowarzyszeniu żaden z jego członków nie otrzymywał wynagrodzenia ani zwrotu poniesionych kosztów, a swoje zadania (często czasochłonne i finansowo kosztowne) realizowano społecznie dla ogólnego dobra i pożytku wspólnoty gminy sokołowskiej i regionu sokołowskiego, budując ich kapitał społeczny i kulturowy.

## **2. SYTUACJA FINANSOWA GMINY I MIASTA**

Sytuację finansową gminy szczegółowo przedstawia sprawozdanie z wykonania Budżetu Gminy i Miasta Sokołów Małopolski za rok 2024 przedstawione w Zarządzeniu Nr 193/IX/2025 Burmistrza Gminy i Miasta Sokołów Małopolski z dnia 19 marca 2025 r. w sprawie: przedłożenia sprawozdania z wykonania BUDŻETU GMINY I MIASTA SOKOŁÓW MAŁOPOLSKI za rok 2024.

W związku z tym raport ograniczy się jedynie do najistotniejszych spraw.

### **2.1 Wykonanie budżetu**

Budżet Gminy i Miasta Sokołów Małopolski na 2024 r. został przyjęty Uchwałą Rady Miejskiej w Sokołowie Małopolskim nr LXIII/751/2023 z dnia 28 grudnia 2023 r. i zakładał

**uzyskanie dochodów w kwocie 133 163 533,17 zł** oraz realizację **wydatków** na poziomie **139 914 722,16 zł**.

W trakcie roku budżetowego dokonano 25 zmian w planie budżetu. Zmiany dokonane zostały na podstawie 10 uchwał Rady Miejskiej i 15 zarządzeń burmistrza. Po dokonanych zmianach:

- plan dochodów zmaleł o 5 374 185,92 zł,
- plan wydatków zmaleł o 1 000 313,89 zł,
- plan przychodów wzrósł o 4 373 872,03,
- plan rozchodów nie uległ zmianie.

Na dzień 31 grudnia 2024 r. budżet Gminy i Miasta Sokółów Małopolski zamknął się planowanym **deficytem budżetowym w kwocie 11 125 061,07 zł**.

## 2.2 Struktura dochodów budżetu Gminy i Miasta Sokółów Małopolski w 2024 r.

Dochody budżetu Gminy i Miasta w 2024 roku wyniosły 126 626 935,93 zł, a ich realizacja stanowiła 99,09% planu wynoszącego 127 789 347,20 zł. Realizację planu dochodów w 2024 roku przedstawiają tabele poniżej.

Wyszczególnienie	Wykonanie (w zł)
Dochody bieżące	114 427 125,78
Dochody majątkowe	12 199 810,15
<b>RAZEM DOCHODY OGÓLEM</b>	<b>126 626 935,93</b>

### Dochody bieżące

Dział	Wyszczególnienie	Wykonanie (w zł)
758	Różne rozliczenia	54 831 229,79
756	Dochody od osób prawnych, od osób fizycznych i od innych jednostek nieposiadających osobowości prawnej oraz wydatki związane z ich poborem	27 073 280,58
855	Rodzina	11 487 299,45
801	Oświata i wychowanie	5 928 665,16
900	Gospodarka komunalna i ochrona środowiska	4 804 389,96
926	Kultura fizyczna	4 078 830,12
852	Pomoc społeczna	3 717 404,44
700	Gospodarka mieszkaniowa	640 836,26
010	Rolnictwo i łowiectwo	376 521,49

Dział	Wyszczególnienie	Wykonanie (w zł)
750	Administracja publiczna	366 190,76
751	Urzędy naczelnych organów władzy państwowej, kontroli i ochrony prawa oraz sądownictwa	303 219,00
500	Handel	295 998,23
853	Pozostałe zadania w zakresie polityki społecznej	141 350,26
854	Edukacyjna opieka wychowawcza	124 927,65
600	Transport i łączność	123 145,45
921	Kultura i ochrona dziedzictwa narodowego	65 133,02
710	Działalność usługowa	64 617,00
851	Ochrona zdrowia	3 715,18
754	Bezpieczeństwo publiczne i ochrona przeciwpożarowa	371,98
752	Obrona narodowa	0,00
	<b>RAZEM DOCHODY BIEŻĄCE</b>	<b>114 427 125,78</b>

### Dochody majątkowe

Dział	Wyszczególnienie	Wykonanie (w zł)
600	Transport i łączność	5 962 137,00
900	Gospodarka komunalna i ochrona środowiska	4 496 730,03
010	Rolnictwo i łowiectwo	546 500,00
700	Gospodarka mieszkaniowa	400 447,00
921	Kultura i ochrona dziedzictwa narodowego	315 239,73
926	Kultura fizyczna	190 698,00
750	Administracja publiczna	148 000,49
758	Różne rozliczenia	140 057,00
801	Oświata i wychowanie	0,90
	<b>RAZEM DOCHODY MAJĄTKOWE</b>	<b>12 199 810,15</b>

### 2.3 Struktura wydatków budżetu Gminy i Miasta Sokółw Małopolski w 2024 r.

Wydatki budżetu Gminy i Miasta w 2024 roku wyniosły 127 252 600,91 zł, a ich realizacja wyniosła 91,61% planu wynoszącego 138 914 408,27 zł. Realizację planu wydatków w 2024 roku przedstawiają tabele poniżej.

Wyszczególnienie	Wykonanie (w zł)
Wydatki bieżące	95 511 859,08
Wydatki majątkowe	31 740 741,83
<b>RAZEM WYDATKI OGÓŁEM</b>	<b>127 252 600,91</b>

### Wydatki bieżące

Dział	Wyszczególnienie	Wykonanie (w zł)
801	Oświata i wychowanie	50 751 333,50
855	Rodzina	11 732 049,23
750	Administracja publiczna	8 491 926,21
852	Pomoc społeczna	5 716 770,27
900	Gospodarka komunalna i ochrona środowiska	5 318 050,12
926	Kultura fizyczna	4 473 615,52
921	Kultura i ochrona dziedzictwa narodowego	3 141 252,96
600	Transport i łączność	2 149 801,55
757	Obsługa długu publicznego	829 635,07
754	Bezpieczeństwo publiczne i ochrona przeciwpożarowa	562 411,45
010	Rolnictwo i łowiectwo	450 312,94
851	Ochrona zdrowia	373 607,62
710	Działalność usługowa	363 646,56
500	Handel	358 004,19
751	Urzędy naczelnych organów władzy państwowej, kontroli i ochrony prawa oraz sądownictwa	303 219,00
700	Gospodarka mieszkaniowa	188 208,77
854	Edukacyjna opieka wychowawcza	166 178,98
853	Pozostałe zadania w zakresie polityki społecznej	141 835,14
400	Wytwarzanie i zaopatrywanie w energię elektryczną, gaz i wodę	0,00
752	Obrona narodowa	0,00
758	Różne rozliczenia	0,00
	<b>RAZEM WYDATKI BIEŻĄCE</b>	<b>95 511 859,08</b>

## Wydatki majątkowe

Dział	Wyszczególnienie	Wykonanie (w zł)
900	Gospodarka komunalna i ochrona środowiska	14 744 503,01
600	Transport i łączność	13 674 088,74
010	Rolnictwo i łowiectwo	1 444 478,15
926	Kultura fizyczna	588 926,71
921	Kultura i ochrona dziedzictwa narodowego	409 460,90
750	Administracja publiczna	279 545,51
700	Gospodarka mieszkaniowa	245 908,65
801	Oświata i wychowanie	154 984,85
400	Wytwarzanie i zaopatrywanie w energię elektryczną, gaz i wodę	55 842,00
754	Bezpieczeństwo publiczne i ochrona przeciwpożarowa	53 570,28
851	Ochrona zdrowia	50 000,00
500	Handel	38 802,31
720	Informatyka	630,72
	<b>Razem wydatki majątkowe</b>	<b>31 740 741,83</b>

### 2.4 Wpływy do budżetu z tytułu podatków lokalnych

Wyszczególnienie	Wpływy 2023	Wpływy 2024	Zaległości 2023	Zaległości 2024
<b>Podatek od nieruchomości</b>	5 212 431,95	5 678 961,76	261 109,17	323 467,72
<b>Podatek rolny</b>	791 445,16	837 105,18	44 389,49	46 027,99
<b>Podatek leśny</b>	181 362,05	183 098,60	4 787,77	4 594,35
<b>Podatek od środków transportowych</b>	918 040,74	817 287,37	187 120,27	203 844,38
<b>Razem</b>	<b>7 103 279,90</b>	<b>7 516 452,91</b>	<b>497 406,70</b>	<b>577 934,44</b>

### 2.5 Zobowiązania gminy według stanu na dzień 31 grudnia 2024 r.

Lp.	Nazwa podmiotu	Kwota zadłużenia
1.	WFOŚiGW – 2020-2028	<b>2 385 864,00</b>
2.	WFOŚiGW - 2020-2029	<b>3 533 000,00</b>
3.	WFOŚiGW - 2020-2033 ZPO	<b>10 529 600,00</b>

4.	Bank Spółdzielczy w Sokołowie Małopolskim	7 900 000,00
5.	Bank Gospodarstwa Krajowego 2021- 2028	3 800 000,00
6.	Bank Spółdzielczy w Leżajsku	2 307 617,80
7.	Bank Spółdzielczy w Gliwicach	2 000 000,00
	<b>RAZEM</b>	<b>32 456 081,80</b>

### 3. OCHRONA ZDROWIA

#### 3.1 Przeciwdziałanie alkoholizmowi i narkomanii

##### 3.1.1 Gminny Program Profilaktyki i Rozwiązywania Problemów Alkoholowych.

Gminny Program Profilaktyki i Rozwiązywania Problemów Alkoholowych i Przeciwdziałania Narkomanii na 2024 rok został przyjęty Uchwałą Rady Miejskiej w Sokołowie Małopolskim Nr LXIV/770/2024 z dnia 30 stycznia 2024 r. i stanowi on bazowy dokument określający zakres i formę realizacji zadań wymienionych w ustawie o wychowaniu w trzeźwości i przeciwdziałaniu alkoholizmowi.

Na realizację zadań zawartych w Gminnym Programie Profilaktyki i Rozwiązywania Problemów Alkoholowych oraz Przeciwdziałania Narkomanii na **2024 rok** przeznaczono kwotę: **365.983,44 zł.**

- przyznano - 365.983,44 zł

- wykorzystano - 365.983,44 zł

Szczegółowy podział tych środków oraz sposób ich realizacji na poszczególne zadania wyglądał następująco:

#### Zadanie 1

##### *Profilaktyczna działalność informacyjna i edukacyjna*

- przyznano - 156.559,95 zł

- wykorzystano - 156.559,95 zł

- Realizacja działań profilaktycznych przez szkoły z terenu miasta i gminy oraz prowadzenie i wspieranie działalności dotyczącej organizowania wolnego czasu dla dzieci i młodzieży szkolnej i pozaszkolnej.

➤ Zespół Szkół im. Jana Pawła II w Sokołowie Małopolskim.

- przyznano - 3.000,00 zł

- wykorzystano - 3.000,00 zł

Przyznaną kwotę wydatkowano na zakup art. papierniczych, gier, puzzli, artykułów plastycznych, biurowych na potrzeby organizowanych warsztatów („Bieg Sokolika”, „Jan Paweł II w sercu i pamięci”).

➤ Zespół Szkół w Wólce Niedźwiedzkiej.

- przyznano - 2.500,00 zł

- wykorzystano - 2.500,00 zł

Przyznaną kwotę wydatkowano na zakup art. papierniczych, artykułów plastycznych, biurowych, oraz spektakl profilaktyczny.

➤ Zespół Szkół w Trzebusce.

- przyznano - 8.151,74 zł

- wykorzystano - 8.151,74 zł

Przyznaną kwotę wydatkowano na organizację „Dnia Dziecka”, „Dnia Seniora”, zakup sprzętu sportowego, szkolenie nauczycieli oraz pokaz edukacyjny.

➤ Zespół Szkół w Trzebosi.

- przyznano - 7.437,23 zł

- wykorzystano - 7 437,23 zł

Przyznaną kwotę wydatkowano na zakup projektora i sprzętu sportowego.

➤ Szkoła Podstawowa nr 2 w Trzebosi.

- przyznano - 2.800,00 zł

- wykorzystano - 2.800,00 zł

Przyznaną kwotę wydatkowano na przewóz uczniów na spektakl do Łańcuta i zakup biletów.

➤ Szkoła Podstawowa nr 3 w Trzebosi.

- przyznano - 3.165,00 zł

- wykorzystano - 3.165,00 zł

Przyznaną kwotę wydatkowano na przewóz uczniów na spektakl do Łańcuta i zakup pomocy dydaktycznych.

➤ Zespół Szkół w Nienadówce nr 2.

- przyznano - 6.540,00 zł

- wykorzystano - 6.540,00 zł

Przyznaną kwotę wydatkowano na zakup art. papierniczych na zajęcia pozalekcyjne oraz sprzętu sportowego na salę gimnastyczną.

➤ Zespół Szkół w Nienadówce nr 1.

- przyznano - 4.000,00 zł

- wykorzystano - 4.000,00 zł

Przyznaną kwotę wydatkowano na zakup art. plastycznych, art. sportowych na świetlicę szkolną oraz organizację „Dnia dziecka”

➤ Organizowanie zajęć sportowych i rekreacyjnych dla dzieci i młodzieży z terenu Gminy i Miasta Sokołów Małopolski promujących zdrowy tryb życia oraz postawę abstynencką. (przewóz dzieci na Krytą Pływalnię w Sokołowie Małopolskim).

- przyznano - 30.000,00 zł

- wykorzystano - 30.000,00 zł

➤ Związek Strzelecki „Strzelec” przy Zespole Szkół w Sokołowie Młp.

- przyznano - 20.000,00 zł

- wykorzystano - 20.000,00 zł.

Przyznaną kwotę wydatkowano na zakupu umundurowania: berety, naszywki, pasy, flagi, certyfikat strony internetowej. W zajęciach organizowanych przez stowarzyszenie uczestniczyła młodzież i dzieci z terenu całej Gminy i Miasta Sokołów Małopolski.

➤ Rada Rodziców przy Zespole Szkół imienia Jana Pawła II w Sokołowie Małopolskim.

- przyznano - 2.700,00 zł

- wykorzystano - 2.700,00 zł

Przyznana kwotę wydatkowano na doposażenie świetlicy szkolnej, zakupiono akcesoria papiernicze.

➤ Rada Rodziców przy Przedszkolu Samorządowym w Sokołowie Małopolskim

- przyznano - 500,00 zł

- wykorzystano - 500,00 zł

Przyznaną kwotę wydatkowano na zakup art. papierniczych, doposażenie przedszkola w zabawki.

- Kluby sportowe Gminy i Miasta Sokołów Małopolski organizują czas wolny, prowadzą zajęcia zapewniając trzeźwy i bezpieczny sposób spędzania wolnego czasu dla dzieci i młodzieży szkolnej i pozaszkolnej z terenu gminy.

➤ Klub Sportowy „ORZEŁ” w Wólce Niedźwiedzkiej.

- przyznano - 11.000,00 zł
- wykorzystano - 11.000,00 zł

Przyznaną kwotę wydatkowano na wynagrodzenie trenera, oraz zakup sprzętu.

➤ Klub Sportowy „Styrobud” w Trzebosi.

- przyznano - 3.996,00 zł
- wykorzystano - 3.996,00 zł

Przyznaną kwotę wydatkowano na przewóz zawodników na mecze.

➤ Klub Sportowy „Plantator” w Nienadówce.

- przyznano - 12.069,98 zł
- wykorzystano - 12.069,98 zł

Przyznaną kwotę wydatkowano na wynagrodzenie trenera oraz zakup sprzętu sportowego.

➤ Miejski Klub Sportowy w Sokołowie Młp.:

- przyznano - 13.500,00 zł
- wykorzystano - 13.500,00 zł

Przyznaną kwotę wydatkowano na opłacenie wynagrodzenia dla trenera, zakup sprzętu sportowego oraz zakup odzieży sportowej.

➤ Uczniowski Klub Sportowy „Herkules” w Trzebusce:

- przyznano - 7.000,00 zł
- wykorzystano - 7.000,00 zł

Przyznaną kwotę wydatkowano na zakup odzieży sportowej.

➤ Uczniowski Klub Sportowy w Górnio:

- przyznano - 1.200,00 zł
- wykorzystano - 1.200,00 zł

Przyznaną kwotę wydatkowano na oraz zakup szachów i zegarów do gry w szachy.

➤ Klub Sportowy „SOKÓŁ” w Sokołowie Małopolskim:

- przyznano - 17.000,00 zł
- wykorzystano - 17.000,00 zł

Przyznaną kwotę wydatkowano na wynagrodzenie dla trenera oraz przewóz zawodników.

### Zadanie 2

#### ***Pomoc terapeutyczna i rehabilitacyjna dla osób uzależnionych od alkoholu***

**- przyznano - 23.608,12 zł**

**- wykorzystano - 23.608,12 zł**

W ramach tego zadania zapłacono za badania i sporządzenie opinii psychologiczno – psychiatrycznych wykonanych przez biegłych sądowych oraz uiszczono opłaty sądowe, dofinansowano pobyt na rekolekcjach trzeźwościowych dla osób uzależnionych, zwrócono koszty przejazdów osób uzależnionych na terapię do Wojewódzkiego Ośrodka Terapii Uzależnień w Rzeszowie.

### Zadanie 3

#### ***Pomoc rodzinom z problemem alkoholowym oraz ochrona przed przemocą***

**- przyznano - 70.925,00 zł**

**- wykorzystano - 70.925,00 zł**

➤ Rodzinny Punkt Konsultacyjny pełnił dyżur w każdy pierwszy i drugi czwartek miesiąca w godz. od 16<sup>00</sup> do 18<sup>00</sup>. Dyżurujący psycholog i prawnik udzielali porad w sprawach związanych z nadużywaniem alkoholu i stosowaniem przemocy w rodzinie. Wszystkie porady były udzielane bezpłatnie. W ramach działalności punktu w okresie od 01.01.2024 r. do 31.12.2024 r. specjalista psychoterapii uzależnień udzielił 45 konsultacji indywidualnych w tym:

1. 17 konsultacji dla osób z problemem alkoholowym własnym,
2. 10 konsultacji dla osób z problemem alkoholowym w rodzinie,
3. 15 konsultacji dla osób z problemem alkoholowym w rodzinie i przemocą,
4. 1 konsultacja dla osoby z problemem przemocy w rodzinie,
5. 2 konsultacje dla osób z innymi problemami emocjonalnymi.

➤ Gminna Komisja Rozwiązywania Problemów Alkoholowych odbywała posiedzenia w pierwszy czwartek każdego miesiąca. Działalność Komisji koncentrowała się na realizacji zadań określonych Gminnym Programie Profilaktyki na 2024 r. zgodnie z przyjętym planem pracy.

**Koszt działalności GKRPA oraz punktu konsultacyjnego wyniósł – 56 327,00 zł. (GKRPA składa się z 6 osób).**

➤ **Izba Wytrzeźwień w Rzeszowie – opłata za pobyt osób nietrzeźwych dowiezionych z terenu miasta i gminy Sokółów Małopolski.**

Koszt opłaty osób nietrzeźwych przewiezionych do Izby Wyrzeźwień w Rzeszowie –  
14 598,00 zł - łączna liczba osób przewiezionych 37.

#### **Zadanie 4**

***Wspomaganie instytucji, organizacji i osób fizycznych służących rozwiązywaniu problemów alkoholowych.***

**- przyznano - 114.890,37 zł**

**- wykorzystano - 114.890,37 zł**

W ramach tego zadania organizacje i osoby fizyczne z terenu naszej gminy dokonywały zakupów i finansowały swoją działalność służącą propagowaniu postaw trzeźwościowych i rozwiązywaniu problemów alkoholowych.

➤ Stowarzyszenie Osób Niepełnosprawnych w Sokołowie Małopolskim.

- przyznano - 6.500,00 zł

- wykorzystano - 6.500,00 zł

Przyznaną kwotę wydatkowano na usługę przewoźnika, zakup biletów wstępu, opłacenie przewodnika, zakup art. dekoracyjnych i plastycznych na zajęcia artystyczne.

➤ Katolickie Stowarzyszenie Młodzieży w Trzebosi.

- przyznano - 2.000,00 zł

- wykorzystano - 2.000,00 zł

Przyznaną kwotę wydatkowano na zakup sprzętu sportowego dla członków KSM.

➤ Żłobek MISIETULISIE w Sokołowie Małopolskim.

- przyznano - 1.000,00 zł

- wykorzystano - 1.000,00 zł

Przyznaną kwotę wydatkowano na zakup książek, zabawek i artykułów papierniczych.

➤ Rada Sołecka w Markowiźnie.

- przyznano - 4.707,00 zł

- wykorzystano - 4.707,00 zł

Przyznaną kwotę wydatkowano na animacje dla dzieci, organizację pikniku, oraz warsztaty florystyczne.

➤ Rada Sołecka w Turzy.

- przyznano - 7.560,00 zł

- wykorzystano - 7.560,00 zł

Przyznaną kwotę wydatkowano na animacje dla dzieci, zakup sprzętu elektronicznego.

➤ Rada Sołecka w Trzebosi.

- przyznano - 3.999,98 zł

- wykorzystano - 3.999,98 zł

Przyznaną kwotę wydatkowano na zakup ławek i wyposażenia do świetlicy wiejskiej.

➤ Rada Sołecka w Górnio.

- przyznano - 22.800,00 zł

- wykorzystano - 22.800,00 zł

Przyznaną kwotę wydatkowano na organizację balu dla dzieci, organizację mikołajek, animacje dla dzieci, wynajem autokaru dla mieszkańców, organizacja wycieczki integracyjnej dla mieszkańców, organizacja „Dnia Dziecka”, „Barwy Jesieni”, spektakl profilaktyczny, zakupiono sprzęt nagłaśniający, oraz sprzęt sportowy.

➤ Miejsko-Gminny Ośrodek Kultury Sportu i Rekreacji w Sokołowie Małopolskim.

- przyznano - 3.500,00 zł

- wykorzystano - 3.500,00 zł

Przyznaną kwotę wydatkowano na organizację „Rajdu Rowerowego”. W zajęciach organizowanych przez MGOKSiR uczestniczyli mieszkańcy z terenu całej Gminy i Miasta Sokołów Małopolski.

➤ Rada Sołecka w Wólce Sokołowskiej.

- przyznano - 9.142,27 zł

- wykorzystano - 9.142,27 zł

Przyznaną kwotę wydatkowano na przewóz osób.

➤ Koło Gospodyń Wiejskich w Kątach Trzebuskich.

- przyznano - 605,12 zł

- wykorzystano - 605,12 zł

Przyznaną kwotę wydatkowano na zakup sprzętu na działalność statutową.

➤ Koło Gospodyń Wiejskich w Wólce Niedźwiedzkiej.

- przyznano - 1.730,00 zł

- wykorzystano - 1.730,00 zł

Przyznaną kwotę wydatkowano na zakup art. papierniczych, dekoracyjnych na zajęcia organizowane przez KGW w Wólce Niedźwiedzkiej.

- Miejska i Gminna Biblioteka Publiczna w Sokołowie Małopolskim.
  - przyznano - 2.500,00 zł
  - wykorzystano - 2.500,00 zł
 Przyznaną kwotę wydatkowano na dofinansowanie druków „Almanach”.
- Towarzystwo Miłośników Ziemi Sokołowskiej.
  - przyznano - 7.000,00 zł
  - wykorzystano - 7.000,00 zł
 Przyznaną kwotę wydatkowano na druk ”Rocznik Sokołowski”.
- Parafia św. Bartłomieja w Nienadówce.
  - przyznano - 4.000,00 zł
  - wykorzystano - 4.000,00 zł
 Przyznaną kwotę wydatkowano na przejazd autokarem.
- Fundacja Księdza Edwarda Stępka w Nienadówce.
  - przyznano - 4.000,00 zł
  - wykorzystano - 4.000,00 zł
 Przyznaną kwotę wydatkowano na zakup sprzętu nagłaśniającego.
- Parafia św. Jana Chrzciciela, Katolickie Stowarzyszenie Młodzieży w Sokołowie Małopolskim.
  - przyznano - 4.000,00 zł
  - wykorzystano - 4.000,00 zł
 Przyznaną kwotę wydatkowano na przejazd autokarem, udział w warsztatach formacyjnych oraz rekolekcjach.
- Ochronka Ducha Świętego w Sokołowie Młp.
  - przyznano - 1.000,00 zł
  - wykorzystano - 1.000,00 zł
 Przyznaną kwotę wydatkowano na zakup zabawek.
- Biblioteka w Nienadówce.
  - przyznano - 1.000,00 zł
  - wykorzystano - 1.000,00 zł
 Przyznaną kwotę wydatkowano na zakup tonerów do drukarki.
- Straż Pożarna Kąty Trzebuskie.
  - przyznano - 6.646,00 zł

- wykorzystano - 6.646,00 zł

Przyznaną kwotę wydatkowano na: zakup sprzętu dla straży pożarnej (dla formacji strażackiej dzieci i młodzieży z Kątów Trzebuskich).

➤ Straż Pożarna Nienadówka.

- przyznano - 4.000,00 zł

- wykorzystano - 4.000,00 zł

Przyznaną kwotę wydatkowano na zakup sprzętu nagłaśniającego, oraz wyposażenie sali.

➤ Straż Pożarna Wólka Niedźwiedzka.

- przyznano - 7.200,00 zł

- wykorzystano - 7.200,00 zł

Przyznaną kwotę wydatkowano na zakup strojów i sprzętu (dla nowo utworzonej formacji strażackiej dzieci i młodzieży z Wólki Niedźwiedzkiej).

➤ Ośrodek Interwencji Kryzysowej w Górnio.

- przyznano - 1.500,00 zł

- wykorzystano - 1.500,00 zł

Przyznaną kwotę wydatkowano na zakup artykułów na terapię zajęciową, artykuły papiernicze, gry planszowe i dekoracyjne.

➤ Dom Matek z Dziećmi w Górnio.

- przyznano - 1.000,00 zł

-wydatkowano - 1.000,00 zł

Przyznaną kwotę wydatkowano na zakup artykułów na terapię zajęciową.

➤ Dom pomocy Społecznej w Górnio.

- przyznano - 1.500,00 zł

- wydatkowano - 1.500,00 zł

Przyznaną kwotę wydatkowano na zakup artykułów na terapię zajęciową.

➤ Koło Wędkarskie „NIEDŹWIADEK”.

- przyznano - 6.000,00 zł

- wykorzystano - 6.000,00 zł

Przyznaną kwotę wydatkowano na zakup artykułów sportowych i nagród w konkursie wędkarskim.

**Zadania ogólnogminne zawarte w Gminnym Programie Profilaktyki i Rozwiązywania Problemów Alkoholowych oraz Przeciwdziałania Narkomanii na 2024 r.**

1. Działalność Punktu Konsultacyjnego udzielających pomocy psychologicznej oraz prawnej dla osób uzależnionych od alkoholu i narkomanii oraz ich rodzin.	26 000,00 zł
2. Działalność ustawowa Gminnej Komisji Rozwiązywania Problemów Alkoholowych.	30 500,00 zł
3. Opłacenie badań przez biegłych, zwrot kosztów przejazdów na terapię do Wojewódzkiego Ośrodka Terapii Uzależnień (WOTU) oraz zwrot za rekolekcje trzeźwościowe dla osób zgłoszonych do Gminnej Komisji Rozwiązywania Problemów Alkoholowych.	16 000,00 zł
4. Współpraca z Izbą Wyrzeźwień w Rzeszowie.	16 000,00 zł
Dofinansowanie spotkania integracyjnego mieszkańców Domu	1 500,00 zł
5. Pomocy Społecznej w Górnicy promującego zdrowy tryb życia oraz postawę abstynencką.	
6. Wsparcie działań profilaktycznych i edukacyjnych prowadzonych przez Ośrodek Interwencji Kryzysowej w Górnicy na rzecz przeciwdziałania przemocy w rodzinie związanej z nadużywaniem alkoholu.	1 500,00 zł
7. Dofinansowanie działalności Stowarzyszenie Osób Niepełnosprawnych w zakresie działalności związanej z zapobieganiem alkoholizmowi i narkomanii.	4 000,00 zł
8. Organizowanie zajęć sportowych promujących profilaktykę i zapobieganie alkoholizmowi oraz przeciwdziałanie narkomanii przez Miejski Klub Sportowy Towarzystwo Gimnastyczne „SOKÓŁ” (akademia futbolu).	7 000,00 zł
9. Dofinansowanie działań Związku Strzeleckiego „Strzelec” przy Zespole Szkół w Sokołowie Małopolskim promujących trzeźwy i bezpieczny sposób spędzania wolnego czasu przez dzieci i młodzieży.	11 000,00 zł
10. Organizowanie zajęć artystycznych i kulturalnych promujących profilaktykę i zapobieganie alkoholizmowi przez Towarzystwo Miłośników Ziemi Sokołowskiej.	3 500,00 zł
11. Organizowanie zajęć sportowych i rekreacyjnych dla dzieci i młodzieży z terenu Gminy i Miasta Sokołów Małopolski promujących zdrowy tryb życia oraz postawę abstynencką.	20 000,00 zł
<b>RAZEM:</b>	<b>137 000,00 zł</b>

**Zadania ogólnogminne zawarte w Gminnym Programie Profilaktyki i Rozwiązywania Problemów Alkoholowych oraz Przeciwdziałania Narkomanii na 2024 r. (drugi podział).**

- |   |             |
|---|-------------|
| 1. Współpraca z Izbą Wyrzeźwień w Rzeszowie.  | 8 000,00 zł |
| 2. Organizowanie zajęć sportowych i rekreacyjnych dla dzieci i młodzieży z terenu Gminy i Miasta Sokołów Małopolski promujących zdrowy tryb życia oraz postawę abstynencką. | 8 000,00 zł |

**RAZEM:** **16 000,00 zł**

**Podział środków na rok 2024 z Gminnego Programu Profilaktyki i Rozwiązywania Problemów Alkoholowych i Przeciwdziałaniu Narkomanii na miejscowości:**

Kwota do podziału 290 000,00 zł,

Zadania ogólnogminne 137 000,00 zł,

Kwota do podziału na miejscowości 153 000,00 zł.

Lp.	Miejscowość	Ilość mieszkańców	Udział %	Kwota do podziału
1.	Górno	2 132	12,31	18 834,30
2.	Kąty Trzebuskie	626	3,61	5 523,30
3.	Markowizna	392	2,26	3 457,80
4.	Nienadówka	2 876	16,60	25 398,00
5.	Sokołów Małopolski	4 312	24,89	38 081,70
6.	Trzeboś	2 578	14,88	22 766,40
7.	Trzebuska	1 175	6,78	10 373,40
8.	Turza	630	3,64	5 569,20
9.	Wólka Niedźwiedzka	1 845	10,65	16 294,50
10.	Wólka Sokołowska	759	4,38	6 701,40
	<b>Razem</b>	<b>17 325</b>	<b>100,00</b>	<b>153 000,00</b>

**Podział środków na rok 2024 z Gminnego Programu Profilaktyki i Rozwiązywania Problemów Alkoholowych i Przeciwdziałaniu Narkomanii na miejscowości (drugie rozdanie):**

Kwota do podziału 71 727,67 zł,

Zadania ogólnogminne 16 000,00 zł,

Kwota do podziału na miejscowości 55 727,67 zł.

Lp.	Miejscowość	Ilość mieszkańców	Udział %	Kwota do podziału
1.	Górno	2 132	12,31	6 860,07
2.	Kąty Trzebuskie	626	3,61	2 011,77
3.	Markowizna	392	2,26	1 259,45
4.	Nienadówka	2 876	16,60	9 250,79
5.	Sokołów Małopolski	4 312	24,89	13 870,61
6.	Trzeboś	2 578	14,88	8 292,28
7.	Trzebuska	1 175	6,78	3 778,34
8.	Turza	630	3,64	2 028,49
9.	Wólka Niedźwiedzka	1 845	10,65	5 935,00
10.	Wólka Sokołowska	759	4,38	2 440,87
	<b>Razem</b>	<b>17 325</b>	<b>100,00</b>	<b>55 727,67</b>

**3.2 Programy profilaktyczne zrealizowane w 2024 roku na terenie gminy.**

Lp.	Program	Podmiot realizujący	Miejsce realizacji	Data realizacji
1.	Profilaktyka 40PLUS	Centrum Medyczne Medyk	Górno, ul. Sportowa 1 Budynek OSP w Górnice –	28.05.2024
2.	Profilaktyka 40PLUS	Centrum Medyczne Medyk	Wólka Niedźwiedzka 264 Świetlica Wiejska	31.05.2024
3.	Profilaktyka 40PLUS	Centrum Medyczne Medyk	Nienadówka 300 Budynek OSP	29.05.2024

4.	Profilaktyka 40PLUS	Centrum Medyczne Medyk	Trzeboś, ul. Górna 168 Budynek OSP	31.05.2024
5.	Profilaktyka 40PLUS	Centrum Medyczne Medyk	Sokołów Małopolski, ul. Rynek 1 Budynek Urzędu Gminy	01.06.2024
6.	Profilaktyka Raka Piersi	MAMMO-MED	Plac targowy	31.10.2024
7.	Badanie wzroku	OPTO-BUS	Centrum Medyczne ul. Cieplińskiego	15.11.2024

### **3.3 Opieka zdrowotna na terenie Gminy Sokołów Małopolski.**

Zadania z zakresu opieki zdrowotnej dla mieszkańców Gminy Sokołów Małopolski w ramach kontraktów zawartych z Narodowym Funduszem Zdrowia wykonują następujące podmioty:

- 1) Zespół Opieki Nr 2 w Rzeszowie, Samodzielny Publiczny ZOZ Przychodnia Rejonowa w Sokołowie Małopolskim, ul. Tysiąclecia 4, 36-050 Sokołów Małopolski;
  - 2) Zespół Opieki Zdrowotnej Nr 2 w Rzeszowie, Wiejski Ośrodek Zdrowia w Nienadówce,
  - 3) Niepubliczny Zakład Opieki Zdrowotnej, Prywatna Praktyka Lekarzy Marta i Ryszard Stelmach s.c. w Sokołowie Małopolskim, ul. Płk. Łukasza Cieplińskiego 28,
- Niepubliczny ZOZ prowadzi również praktykę lekarską w Górnem, w Trzebosi oraz w Wólce Niedźwiedzkiej.

Na terenie naszej gminy funkcjonują również:

- 1) Dom Pomocy Społecznej w Górnem,
- 2) Szpital Chorób Płuc i Opieki Długoterminowej im. św. Jana Pawła II w Górnem, jednostka opieki stacjonarnej, świadczy usługi w zakresie leczenia szpitalnego, opieki długoterminowej, specjalistyki ambulatoryjnej, rehabilitacji leczniczej, diagnostyki, medycyny pracy;
- 3) Niepubliczny Zakład Opieki Zdrowotnej Dom Spokojnej Starości „Leśniówka” w Turzy,
- 4) Wojewódzka Stacja Pogotowia Ratunkowego w Rzeszowie, Zespół Wyjazdowo Wypadkowy w Sokołowie Małopolskim, ul. Sienkiewicza 41.

## **4. POLITYKA SPOŁECZNA**

Polityka społeczna w gminie realizowana jest głównie przez Miejsko Gminny Ośrodek Pomocy Społecznej oraz Środowiskowy Dom Samopomocy.

### **4.1 Działalność Miejsko – Gminnego Ośrodka Pomocy Społecznej w Sokolowie Małopolskim.**

Miejsko-Gminny Ośrodek Pomocy Społecznej w Sokolowie Młp. zatrudniał w 2024 roku, 14 pracowników etatowych, w tym:

- 1 kierownik;
- 8 pracowników socjalnych;
- 2 opiekunki domowe;
- 3 pracowników świadczeń rodzinnych oraz 1 asystenta rodziny na podstawie umowy - zadaniowy wymiar czasu pracy.

Ośrodek Pomocy Społecznej w Sokolowie Małopolskim realizował w 2024 r. zadania własne oraz zadania zlecone, jak poniżej.

#### **4.1.1 Zadania własne**

##### **Dział 852 – pomoc społeczna, rozdział 852 02 – domy pomocy społecznej.**

Na pobyt w Domach Pomocy Społecznej wydatkowano kwotę - 571 505,50 zł. Dziesięć osób przebywało w domach pomocy społecznej, z czego pięć osób w Domu Pomocy Społecznej dla Przewlekłe Psychiczenie Chorych w Górnicy, jedna osoba przebywała w Domu Pomocy Społecznej dla Osób Niepełnosprawnych Fizycznie w Mielcu. Jedna osoba w Domu Pomocy Społecznej prowadzonym przez Zgromadzenie Sióstr Opatrności Bożej w Irenie. Jedno dziecko w Domu Pomocy Społecznej dla Dzieci i Młodzieży Niepełnosprawnej Inteluktualnie w Łące i jedno w Domu Pomocy Społecznej dla Dzieci i Młodzieży Niepełnosprawnej Inteluktualnie w Tarnobrzegu. Jedna osoba przebywa w Domu Pogodnej Starości im. św. Brata Alberta w Dynowie.

##### **Dział 852 – pomoc społeczna, rozdział 852 05 – zadania w zakresie przeciwdziałania przemocy w rodzinie.**

W tym rozdziale ujmowane są wydatki na obsługę Zespołu Interdyscyplinarnego w zakresie przeciwdziałania przemocy w rodzinie. W 2024 r. dotacja celowa w ramach Rządowego Programu Przeciwdziałania Przemocy Domowej na lata 2024-2030 ustanowionego Uchwałą Nr 205 Rady Ministrów z dnia 9 listopada 2023 r. (M.P., poz.123) na dofinansowanie funkcjonowania zespołów interdyscyplinarnych wyniosła 6 000,00 zł.

**Dział 852 – pomoc społeczna, rozdział 852 13 – składki na ubezpieczenie zdrowotne opłacone za osoby pobierające niektóre świadczenia z pomocy społecznej oraz za osoby uczestniczące w zajęciach w centrum integracji społecznej.**

Zadanie bieżące własne gminy, opłacanie składek na ubezpieczenie zdrowotne, o którym mowa w art.17 ust. 1 pkt 20 ustawy z dnia 12 marca 2004 r. o pomocy społecznej. Na zadania własne, tj. składki na ubezpieczenia zdrowotne do ZUS za osoby pobierające zasiłki stałe wydatkowano kwotę: 45 391,05 zł w całości z otrzymanej dotacji.

**Dział 852 – pomoc społeczna, rozdział 852 14 – zasiłki okresowe, celowe i pomoc w naturze oraz składki na ubezpieczenia emerytalne i rentowe.**

W rozdziale tym finansowane są wydatki na:

- zasiłki celowe w kwocie 6 260,00 zł ( art. 39 u. o p.s.),
- zasiłki celowe specjalne w kwocie 29 220,00 zł ( art. 41 u. o p.s.),
- zasiłki okresowe finansowane w całości z otrzymanej dotacji w wysokości 291 603,97 zł, o których mowa w art. 17 ust.1 pkt 4 ustawy z dnia 12 marca 2004 r. o pomocy społecznej, w części gwarantowanej z budżetu państwa, zgodnie z postanowieniami art. 147 ust 7 tej ustawy.

**Dział 852 – pomoc społeczna, rozdział 852 15 – dodatki mieszkaniowe.**

Dodatki mieszkaniowe jako zadanie własne gminy od 1 stycznia 2024 r. realizowane przez Ośrodek Pomocy Społecznej. Przyznanie pomocy, w formie dodatku mieszkaniowego uzależnione jest od miesięcznych dochodów rodziny oraz od powierzchni zajmowanego lokalu. Przysługuje jedynie najuboższym mieszkańcom gminy i jedynie w przypadkach ściśle określonych przez przepisy ustawy z dnia 21 czerwca 2001 r. o dodatkach mieszkaniowych. Świadczenia wypłacone potrzebującym na ten cel wyniosły: 18 348,05 zł., natomiast koszt zakupu licencji na moduł Dodatki mieszkaniowe 2 487,06 zł., razem: 20 835,11 zł.

**Dział 852 – pomoc społeczna, rozdział 852 16 – zasiłki stałe**

Zadanie własne gminy finansowane w całości z otrzymanej dotacji na wypłaty zasiłków stałych, o których mowa w art. 17 ust. 1 pkt 19 ustawy z dnia 12 marca 2004 r. o pomocy społecznej, zgodnie z art. 38 ust 1, 2 i 3 ustawy z dnia 23 stycznia 2009 r. o zmianie niektórych ustaw w związku ze zmianami w organizacji i podziale zadań administracji publicznej w województwie, w kwocie 523 972,25 zł.

Decyzją świadczenie zostało przyznane dla 54 osób, którym przyznano łącznie 575 świadczeń.

## **Dział 852 – pomoc społeczna, rozdział 852 19 – ośrodki pomocy społecznej.**

Na wydatki na utrzymanie Ośrodka Pomocy Społecznej 2024 roku w zakresie zadań własnych obowiązkowych gmina ze środków własnych wydatkowała kwotę: 962 060,81 zł. Pozostała kwota: 164 737,00 zł stanowiła dotacja, w tym dotacja na zadanie wynikające z art. 121 ust.3a ustawy o pomocy społecznej, tj. na wypłatę dodatku w wysokości 400,00 zł miesięcznie na jednego pracownika socjalnego zatrudnionego w pełnym wymiarze czasu pracy.

W ubiegłym roku wszedł w życie przyjęty przez Radę Ministrów program, na mocy, którego, pracownicy pomocy społecznej zostali objęci wsparciem i otrzymali dodatki motywacyjne w wysokości 1000,00 zł brutto. Kwota środków przeznaczonych na realizację programu „Dofinansowanie wynagrodzeń pracowników jednostek organizacyjnych pomocy społecznej w postaci dodatku motywacyjnego na lata 2024-2027” wyniosła 78 541,20 zł.

Wydatki razem to kwota 1 205 339,01 zł i obejmują:

- wynagrodzenie pracowników wraz z pochodnymi od wynagrodzeń: 1 021 583,35 zł
- dodatkowe wynagrodzenie roczne: 51 139,71 zł
- wydatki osobowe niezaliczone do wynagrodzeń: 6 704,00 zł
- odpis na ZFŚS: 22 962,82 zł
- rozmowy telefoniczne: 3 353,72 zł
- szkolenia: 522,00 zł
- zakup materiałów i wyposażenia: 24 541,44 zł
- zakup usług pozostałych: 38 892,69 zł
- zakup usług zdrowotnych: 596,00 zł
- zakup energii: 34 136,23 zł
- podróże służbowe krajowe: 272,80 zł
- różne opłaty i składki: 634,25 zł.

## **Dział 852 – pomoc społeczna, rozdział 852 28 – usługi opiekuńcze i specjalistyczne usługi opiekuńcze.**

W zakresie zadań własnych o charakterze obowiązkowym, tj. świadczenie usług opiekuńczych, w tym specjalistycznych usług, w miejscu zamieszkania, pomoc przyznano dla szesnastu osób. Wynagrodzenie dla dwóch pracowników zatrudnionych na umowę o pracę i jednego na umowę zlecenie wraz z pochodnymi wyniosło: 215 566,91 zł. W ramach dotacji celowej dla gminy, przyznano na dofinansowanie zadań własnych, tj. organizowanie i świadczenie usług opiekuńczych, w tym specjalistycznych, w miejscu zamieszkania, z wyłączeniem

specjalistycznych usług opiekuńczych dla osób z zaburzeniami psychicznymi, zgodnie z art. 17 ust. 1 pkt 11 ustawy o pomocy społecznej, kwotę: 8 328,00 zł (Program 75+ edycja 2024).

**Dział 852 – pomoc społeczna, rozdział 852 30 – pomoc w zakresie dożywiania.**

Powyższy dział obejmuje realizację zadania własnego w ramach wieloletniego programu „Posiłek w domu i szkole”. Dotacja na 2024 r. zgodnie z zawartą umową wyniosła 72 % całego programu, tj. 424 242,00 zł. Wkład własny to kwota 164 983,00 zł. Wydatki ponoszone są w formie wypłat gotówkowych, jako świadczenia pieniężne na zakup posiłków lub żywności na podstawie złożonych wniosków przez świadczeniobiorców, w kwocie: 517 185,00 zł, oraz poprzez finansowanie dożywiania dzieci w szkołach, w kwocie: 72 040,00 zł.

**Dział 852 – pomoc społeczna, rozdział 852 95 – pozostała działalność - odpłatność za pobyt w schroniskach.**

W rozdziale tym pod paragrafem 4300 - zakup usług pozostałych, ujęte zostały opłaty za 4 osoby przebywające w schroniskach dla osób bezdomnych. Na ten rodzaj pomocy wydatkowano kwotę 56 660 0,00 zł.

**Dział 852 – pomoc społeczna, rozdział 852 95 – pozostała działalność – program – opieka wytchnieniowa.**

Program „Opieka wytchnieniowa” - edycja 2024 - finansowany ze środków Funduszu Solidarnościowego. Program kierowany jest do członków rodzin lub opiekunów, którzy wymagają wsparcia w postaci doraźnej, czasowej przerwy w sprawowaniu bezpośredniej opieki nad dziećmi z orzeczeniem o niepełnosprawności, a także nad osobami ze znacznym stopniem niepełnosprawności oraz podniesienia swoich umiejętności i wiedzy w tym zakresie. W ramach tego programu świadczone były usługi przez pracowników zatrudnionych na podstawie umów cywilno-prawnych. Wydatki z tego tytułu stanowiły kwotę 72 017,15 zł, natomiast wydatki na koszty pośrednie związane z obsługą zadania stanowiły kwotę 1 440,34 zł.

**Dział 852 – pomoc społeczna, rozdział 852 95 – pozostała działalność – program „Korpus Wsparcia Seniorów”.**

Program Ministra Rodziny i Polityki Społecznej „Korpus Wsparcia Seniorów” na rok 2024, realizowany na podstawie art.17 art.2 pkt 4 oraz art. 115 ust.1 ustawy z dnia 12 marca 2004 r. o pomocy społecznej i ustawy z dnia 27 sierpnia 2009 r. o finansach publicznych.

W ramach realizowanego Modułu II, który miał na celu poprawę bezpieczeństwa oraz zapewnienie możliwości samodzielnego funkcjonowania w miejscu zamieszkania osób

starszych przez dostęp do tzw. „opaski na odległość”, gmina zakupiła abonament medyczny dla 41 uczestników programu, otrzymując na ten cel środki w wysokości: 7 872,00 zł.

#### **Dział 853 95 – pozostała działalność – dodatek gazowy – refundacja podatku VAT.**

Zadania związane z refundacją podatku VAT realizowane były zgodnie z art.22 ust.6 ustawy z dnia 15 grudnia 2022 r. o szczególnej ochronie niektórych odbiorców paliw gazowych w 2023 r., w związku z sytuacją na rynku gazu.

Kwota na wypłatę świadczeń wyniosła: 35 614,85 zł, natomiast koszty obsługi; 712,29 zł.

#### **Dział 855 – rodzina, rozdział 855 04 – wsparcie rodziny.**

W roku ubiegłym sześć rodzin zostało objętych asystenturą rodziny. W tym rozdziale budżetowym wykazane są wydatki na wynagrodzenia wraz z pochodnymi dla asystenta rodziny, zatrudnionego na podstawie umowy cywilno-prawnej (zadaniowy wymiar czasu pracy). Koszty własne gminy na realizację zadania wyniosły 55 431,15 zł.

W ramach realizowanego Programu Asystent rodziny na rok 2024, gmina otrzymała środki finansowe z Funduszu Pracy na dofinansowanie dodatków do wynagrodzenia asystentów rodziny w kwocie 975,20 zł, oraz na dofinansowanie kosztów zatrudnienia asystentów rodziny w kwocie 15 563,09 zł. Łączna kwota dofinansowania wyniosła 16 538,29 zł.

#### **Dział 855 – rodzina, rozdział 855 08 – rodziny zastępcze.**

W 2024 roku w czterech rodzinach zastępczych przebywało pięcioro dzieci.

Na pokrycie w części kosztów związanych z opieką i wychowaniem dzieci w rodzinach zastępczych, została wydatkowana kwota: 50 594,37 zł.

#### **Dział 855 – rodzina, rozdział 855 10 – działalność placówek opiekuńczo – wychowawczych.**

W 2024 r. w instytucjonalnej pieczy zastępczej przebywało sześcioro dzieci, w tym: w Domu dla Dzieci i Młodzieży Nadzieja w Łące, czworo dzieci z odpłatnością w wysokości 50% pełnego kosztu utrzymania w placówce i jedno z odpłatnością w wysokości 10%. Jedno dziecko z odpłatnością 10 % pełnego kosztu utrzymania w placówce, przebywało w Domu dla Dzieci i Młodzieży Przystań w Tyczynie.

### **4.1.2 Zadania zlecone**

#### **Dział 852 – pomoc społeczna, rozdział 852 15 – bon energetyczny.**

Świadczenie bon energetyczny był wsparciem przysługującym w drugiej połowie roku, czyli od 1 lipca 2024 r. do 31 grudnia 2024 r. Świadczenie przysługiwało gospodarstwom domowym

jednoosobowym lub wieloosobowym, które spełniały kryterium dochodowe.

Łącznie wydatkowano 494 061,22 zł, z czego kwota na wypłatę świadczeń wyniosła 479 671,09 zł, natomiast koszty obsługi zadania 14 390,13 zł.

**Dział 852 – pomoc społeczna, rozdział 852 19 – ośrodki pomocy społecznej.**

Zadanie w całości jest finansowane z dotacji celowej dla gminy, na realizację zadania w zakresie administracji rządowej przeznaczonej na wypłatę wynagrodzenia za sprawowanie opieki oraz na koszty obsługi tego zadania w wysokości 1,5 %, zgodnie z art. 18 ust. 1 pkt 9 oraz ust. 2 i 3 ustawy z dnia 12 marca 2004 r. o pomocy społecznej.

Wynagrodzenie za sprawowanie opieki nad osobą całkowicie ubezwłasnowolnioną wypłacone zostało dla 12 osób, tj. opiekunów prawnych w łącznej kwocie 77 761,07 zł, natomiast koszty stanowiły kwotę 1 166,41 zł.

**Dział 852 – pomoc społeczna, rozdział 852 28 – usługi opiekuńcze i specjalistyczne usługi opiekuńcze.**

Zadanie w całości finansowane z dotacji celowej na realizację zadań z zakresu administracji rządowej, przeznaczone jest na organizowanie i świadczenie specjalistycznych usług opiekuńczych, w miejscu zamieszkania dla osób z zaburzeniami psychicznymi. W zakresie zadań zleconych na świadczenie usług specjalistycznych wykazane są wydatki na wynagrodzenia wraz z pochodnymi dla trzech pracowników zatrudnionych na podstawie umów cywilno-prawnych w łącznej kwocie: 38 898,44 zł. Specjalistyczne usługi opiekuńcze przyznano decyzją dla trzech rodzin (cztery osoby zostały objęte pomocą). Ilość godzin specjalistycznych usług opiekuńczych wykonanych w 2024 r. to 1220.

**Dział 852 – pomoc społeczna, rozdział 852 95 – pozostała działalność.**

Dotacja przeznaczona na zakup oprogramowania przez jednostki w dziale pomocy społecznej w wysokości 6112,00 zł, wkład własny stanowiła kwota 611,31 zł.

**Dział 855 – rodzina, rozdział 855 02 – świadczenia rodzinne, świadczenia z funduszu alimentacyjnego oraz składki na ubezpieczenia emerytalne i rentowe z ubezpieczenia społecznego.**

Wydatki poniesione na realizację świadczeń wynikające z ustawy z dnia 28 listopada 2003 r. o świadczeniach rodzinnych oraz ustawy z dnia 7 września 2007 r. o pomocy osobom uprawnionym do alimentów w podziale na poszczególne rodzaje świadczeń, przedstawiały się następująco (§3110- świadczenia społeczne):

- zasiłki rodzinne i dodatki: 1 446 356,57 zł,

- zasiłki pielęgnacyjne: 1 049 130,72 zł,
- świadczenia z funduszu alimentacyjnego: 225 983,73 zł,
- świadczenia pielęgnacyjne: 6 517 032,88 zł,
- specjalny zasiłek opiekuńczy: 50 840,00 zł,
- jednorazowa zapomoga z tytułu urodzenia się dziecka: 78 000,00 zł,
- świadczenia rodzicielskie: 292 463,74 zł,
- świadczenie za życiem: 12 000,00 zł,
- składki społeczne za świadczeniobiorców: 1 106 923,84 zł.

Koszty obsługi świadczeń wraz z kosztami na fundusz alimentacyjny wyniosły: 325 035,90 zł przedstawiały się następująco:

- koszty wynagrodzeń pracowników oraz pochodne od wynagrodzeń łącznie: 283 944,44 zł
- dodatkowe wynagrodzenie roczne: 15 987,72 zł,
- zakup materiałów i wyposażenia: 3 252,80 zł,
- zakup energii: 1 609,80 zł,
- usługi zdrowotne: 158,00 zł,
- usługi pozostałe: 12 006,66 zł,
- telefony, internet: 422,20 zł,
- odpis na ZFŚS: 7 654,28 zł.

#### **Dział 855 – rodzina, rozdział 855 03 – Karta Dużej Rodziny.**

Realizacja zadania związana z przyznawaniem Karty Dużej Rodziny wynikająca z ustawy o Karcie Dużej Rodziny – kwota 1 434,00 zł.

#### **Dział 855 – rodzina, rozdział 855 13 – składki na ubezpieczenie zdrowotne opłacane za osoby pobierające niektóre świadczenia rodzinne zgodnie z przepisami ustawy o świadczeniach rodzinnych oraz za osoby pobierające zasiłki dla opiekunów, zgodnie z przepisami ustawy z dnia 4 kwietnia 2014 r. o ustaleniu i wypłacie zasiłków dla opiekunów.**

Na zadania zlecone – składki na ubezpieczenie zdrowotne do ZUS za osoby pobierające świadczenia wychowawcze, zasiłki opiekuńcze i specjalne zasiłki opiekuńcze wydano kwotę 251 321,11 zł.

W 2024 r. Miejsko Gminny Ośrodek Pomocy Społecznej w Sokołowie Młp. wykonywał zadania związane z wejście w życie Ustawy z dnia 12 marca 2022 r. o pomocy obywatelom Ukrainy w związku z konfliktem zbrojnym na terytorium tego państwa.

Wydatki poniesione z tego tytułu zgodnie z planem finansowym Funduszu Pomocy na rok 2024 wyniosły 199 647,56 zł.

#### **4.2 Gminny Program Przeciwdziałania Przemocy Domowej i Ochrony Osób Doznających Przemocy Domowej w Gminie Sokołów Małopolski.**

Gminny Program Przeciwdziałania Przemocy Domowej i Ochrony Osób Doznających Przemocy Domowej w Gminie i Mieście Sokołów Młp. na lata 2023-2028 przyjęty Uchwałą Nr LX/699/2023 Rady Miejskiej w Sokołowie Młp. z dnia 27 września 2023 r.

Zgodnie z zapisami Gminnego Programu, Miejsko-Gminny Ośrodek Pomocy Społecznej w Sokołowie Młp. do 31 marca następnego roku składa roczne sprawozdanie z realizacji niniejszego programu Burmistrzowi Gminy i Miasta Sokołów Małopolski.

Zadaniem programu jest wprowadzenie w życie szerokiego spektrum działań mających na celu zarówno zwrócenie uwagi w środowisku na zjawisko przemocy domowej, jak i przeciwdziałanie tejże przemocy. Zadaniem jest również zwiększenie profesjonalizmu działań odpowiednich służb w udzielaniu pomocy ofiarom przemocy domowej, a także podejmowaniu odpowiednich działań wobec sprawców przemocy.

Opracowanie i realizacja Gminnego Programu ma na celu stworzenie wsparcia i profesjonalnej pomocy zmierzającej do zwiększenia dostępności i skuteczności zorganizowanych form pomocy dla osób uwikłanych w przemoc; zwiększenie profesjonalnej edukacji osób działających na rzecz osób dotkniętych przemocą, dostarczenie wiedzy społeczeństwu o zjawisku przemocy i sposobach radzenia sobie z tym problemem, propagowanie pozytywnych rozwiązań merytorycznych, organizacyjnych i prawnych związanych z przeciwdziałaniem przemocy domowej, motywowanie społeczności lokalnych i instytucji do podejmowania działań na rzecz ofiar przemocy domowej.

#### **Adresatami Gminnego Programu są mieszkańcy Gminy i Miasta Sokołów Małopolski.**

1. Ogół społeczeństwa, w tym osoby dotknięte zjawiskiem przemocy domowej.
2. Osoby zagrożone zjawiskiem przemocy domowej.
3. Przedstawiciele instytucji i służb pracujący z osobami i rodzinami zagrożonymi bądź dotkniętymi przemocą domową między innymi: pracownicy socjalni, funkcjonariusze policji, nauczyciele i pedagodzy szkolni, pracownicy służby zdrowia, członkowie Gminnej Komisji Rozwiązywania Problemów Alkoholowych.

**Partnerzy Programu:**

Podmioty działające w zakresie przeciwdziałania przemocy:

1. Komisariat Policji w Sokołowie Młp.
2. Miejsko-Gminny Ośrodek Pomocy Społecznej w Sokołowie Młp.
3. Gminna Komisja Rozwiązywania Problemów Alkoholowych w Sokołowie Młp.
4. Placówki Oświatowe na terenie Gminy i Miasta Sokołów Młp.
5. Ośrodki Zdrowia z terenu Gminy i Miasta Sokołów Młp.
6. Powiatowe Centrum Pomocy Rodzinie w Rzeszowie - Ośrodek Interwencji Kryzysowej w Górnem.
7. Organizacje pozarządowe i instytucje kościelne działające na terenie Gminy i Miasta Sokołów Młp.
8. Rodzinny Punkt Konsultacyjny dla mieszkańców Gminy i Miasta Sokołów Młp., dyżury psychologa i prawnika.
9. Sąd Rejonowy w Rzeszowie.
10. Wojewódzki Ośrodek Terapii Uzależnień w Rzeszowie.

**Celem głównym programu jest przeciwdziałanie przemocy domowej oraz zwiększenie dostępności i skuteczności pomocy osobom doznającym przemocy domowej.**

Wszystkie działania podejmowane w ramach programu służą bezpośredniemu osiągnięciu celów szczegółowych, odnoszących się do postaw społecznych wobec problemu przemocy, dostępności instytucji świadczących pomoc, form pomocy i wsparcia dla osób uwikłanych w przemoc. Działania zaplanowane do realizacji mają z jednej strony charakter profilaktyczny, prewencyjny, z drugiej zaś służą zwalczaniu problemu i jego negatywnych konsekwencji. Niniejsze opracowanie przygotowano zostało w oparciu o informacje uzyskane od podmiotów współrealizujących Gminny Program i działających w Zespole Interdyscyplinarnym, którzy dzięki podejmowanym inicjatywom realizują działania wynikające z Gminnego Programu i mające na celu przeciwdziałanie przemocy domowej.

Systematyczna ewaluacja Gminnego Programu stanowi podstawę do jego doskonalenia, a co za tym idzie, wprowadzenia ewentualnych korekt, nowych rozwiązań wynikających z dynamiki zmieniających się uwarunkowań społecznych oraz doświadczeń podmiotów realizujących Program.

## **Realizowane cele w ramach Programu:**

### **Cel 1: Rozwijanie działań profilaktycznych w zakresie przeciwdziałania przemocy domowej.**

#### **1.1 Podniesienie poziomu wiedzy i świadomości na temat zjawiska przemocy domowej zmiana mentalności i uwrażliwienie mieszkańców Gminy Sokółów Małopolski na problematykę przemocy.**

Podnoszenie wrażliwości społecznej wobec przemocy domowej poprzez podejmowane działania jak niżej:

– Rozpowszechnianie materiałów edukacyjnych dotyczących zjawiska przemocy domowej wśród lokalnej społeczności (broszury, plakaty, ulotki).

2. Informowanie mieszkańców gminy i miasta o instytucjach udzielających pomocy i wsparcia dla ofiar przemocy domowej.

3. Wspieranie rodzin w pełnieniu ich ról oraz udzielanie im wszechstronnej pomocy w pokonywaniu trudności.

4. Rozpowszechnianie w środowisku lokalnym programów profilaktycznych.

- Przygotowano informacje i umieszczono je na tablicy ogłoszeń w Urzędzie Gminy i Miasta Sokółów Młp., tablicy ogłoszeń w siedzibie MGOPS oraz w placówkach oświatowych, Komisariacie Policji w Sokółowie Młp.

#### **1.2 Prowadzenie działań edukacyjnych dla dzieci i młodzieży z zakresu rozwiązywania konfliktów bez użycia przemocy, radzenia sobie ze stresem i agresją.**

- Organizacja warsztatów, pogadanek.

- Realizacja godzin do dyspozycji wychowawcy klasowego.

- Przygotowanie materiałów informacyjnych (ulotek, broszur, plakatów) i przekazanie do placówek oświatowych w celu umieszczenia ich w miejscach ogólnie dostępnych.

Materiały informacyjne przygotowane w formie plakatów, ulotek o charakterze informacyjno-edukacyjnym.

- Przygotowanie informacji i umieszczenie ich na tablicy ogłoszeń w siedzibie MGOPS, na tablicy ogłoszeń w Urzędzie Gminy i Miasta Sokółów Młp.

#### **1.3 Prowadzenie edukacji w celu wzmocnienia opiekuńczych i wychowawczych kompetencji rodziców.**

- Organizowanie szkoleń, warsztatów, pogadanek.
- W placówkach oświatowych przeprowadzono przez pedagogów szkolnych rozmowy dla rodziców.
- Zamieszczanie artykułów na tablicy ogłoszeń w placówkach oświatowych, Ośrodkach Służby Zdrowia funkcjonujących na terenie Gminy i Miasta, tablicach wiejskich, tablicy w siedzibie MGOPS.
- Praca socjalna - w 31 rodzinach prowadzono pracę socjalną oraz monitorowano sytuację rodzin, dotkniętych przemocą domową.
- Udzielanie indywidualnych porad, konsultacji dla osób doświadczających przemocy domowej, osób stosujących przemoc domową lub podejrzanych o stosowanie przemocy.

### **Dla społeczności lokalnej realizacja przedsięwzięć profilaktycznych.**

W ramach upowszechniania informacji w zakresie możliwości i form udzielania pomocy osobom dotkniętym przemocą domową na tablicach ogłoszeń podano niezbędne informacje na temat: gdzie ofiary przemocy domowej mogą się zwrócić o pomoc, gdzie znaleźć schronienie, pomoc prawną i psychologiczną oraz zapoznać się z procedurą „Niebieskie Karty”. Dodatkowo w szkołach, siedzibie MGOPS, UG i M w Sokołowie Młp., Komisariacie Policji, placówkach służby zdrowia oraz w ŚDS, były pozostawiane ulotki zawierające informacje, gdzie osoby dotknięte zjawiskiem przemocy domowej mogą uzyskać pomoc socjalną, prawną, medyczną, psychologiczną oraz jakie prawa przysługują ofiarom przemocy domowej. Jednocześnie w szkołach dla dzieci i młodzieży odbywały się prelekcje przeprowadzone przez wychowawców, pedagogów, jak reagować na przemoc ze strony osób najbliższych, dorosłych. Ponadto:

- udostępnianie do publicznej wiadomości informacji o instytucjach udzielających pomocy w sytuacjach doświadczenia przemocy domowej,
- systematyczna edukacja społeczności lokalnej poprzez rozpowszechnianie ulotek, broszur w przedmiocie przemocy domowej, wśród lokalnej społeczności,
- diagnozowanie problemu przemocy domowej, inicjowanie działań w stosunku do osób stosujących przemoc.

## **Cel nr 2: Zwiększenie pomocy i ochrony wobec osób doznających przemocy domowej**

### **2.1 Udzielenie pomocy i wsparcia dla osób doznających przemocy domowej.**

- Liczba prowadzonych przez grupy diagnostyczno-pomocowe spraw w ramach procedury „Niebieskiej Karty” - ogółem - 31.
- „Niebieskie Karty A” sporządzone w 2024 r. - 22 oraz prowadzone procedury „Niebieskich Kart” z poprzednich lat - 9.
- Łączna liczba rodzin w których były prowadzone procedury „Niebieskich Kart” - 31.
- Liczba utworzonych w 2024 roku grup diagnostyczno - pomocowych - 19.
- Liczba osób doświadczających przemocy domowej, których dotyczyło postępowanie - łącznie 66 osób.
- Liczba osób/ rodzin dotkniętych przemocą, które skorzystały z miejsc w ośrodku wsparcia- Ośrodek Interwencji Kryzysowej w Górnem 2 rodziny - liczba osób w rodzinach - 8 osób.
- Liczba prowadzonych postępowań przygotowawczych z art. 207 kk - 17.
- Liczba wniosków skierowanych przez dzielnicowych Komisariatu Policji do Sądu Rodzinnego o wgląd w sytuacje rodziny gdzie dzieci w rodzinie są dotknięte przemocą domową lub są świadkami stosowania przemocy domowej w ramach prowadzonych procedur „Niebieskich Kart” - 7 rodzin.
- Powiadomienie Sądu Rodzinnego o sytuacji dzieci przez Zespół Interdyscyplinarny - 4 rodziny.

## **2.2 Wspieranie i rozwijanie podmiotów, które udzielają pomocy osobom doznającym przemocy domowej.**

- Liczba posiedzeń Zespołu Interdyscyplinarnego –7.
- Liczba posiedzeń grup diagnostyczno- pomocowych- 130.
- Liczba prowadzonych spraw w ramach procedury „ Niebieskiej Karty” - ogółem - 22 „Niebieskie Karty A” sporządzone w 2024 r.
- Łączna liczba rodzin w których były prowadzone procedury „Niebieskich Kart” - 31.
- Liczba utworzonych w 2024 roku grup diagnostyczno pomocowych - 19 do których zgodnie z Ustawą o Przeciwdziałaniu Przemocy Domowej powoływano: pracowników socjalnych z rejonów działania oraz dzielnicowych Komisariatu Policji z rejonów działania. Na wniosek Grup Diagnostyczno-Pomocowych, poszerzono grupy diagnostyczno-pomocowe o przedstawicieli:
- pedagogów szkolnych, nauczycieli bądź wychowawców znających sytuację małoletnich,

- członków Gminnej Komisji Rozwiązywania Problemów Alkoholowych,
- kuratorów społecznych Sądu Rejonowego w Rzeszowie.

### **2.3 Wizyty pracowników socjalnych i dzielnicowych Komisariatu Policji w ramach monitoringu rodzin, gdzie występuje przemoc domowa.**

- Liczba wizyt pracowników socjalnych Miejsko-Gminnego Ośrodka Pomocy Społecznej w rodzinach, gdzie występuje przemoc domowa (w trakcie trwania procedury NK + monitoring po zakończeniu) - 202.
- Liczba wizyt w środowisku, w których monitorowano sytuację rodziny; liczba rodzin - 31.
- Liczba wizyt dzielnicowych Komisariatu Policji w Sokołowie Młp. w rodzinach, gdzie występuje przemoc domowa- 202.

Rozpowszechniono informacje o instytucjach, osobach i możliwościach udzielenia pomocy- opracowano własne materiały i umieszczono je na tablicach ogłoszeń.

W 2024 r. realizowano działania poprzez pracę socjalną z osobami dotkniętymi przemocą domową w formie poradnictwa:

- praca socjalna,
- skierowanie na poradnictwo psychologiczne,
- skierowanie do poradnictwa prawnego,
- skierowanie do poradni psychologiczno-pedagogicznej,
- skierowanie do poradni rodzinnej,
- skierowanie do udziału w terapii dla osób współuzależnionych.

### **Cel nr 3: Zwiększenie skuteczności działań interwencyjnych wobec osób, które są podejrzane o stosowanie przemocy.**

#### **3.1 Oddziaływanie psychologiczne i terapeutyczne na osoby stosujące przemoc.**

- Liczba osób u których występuje podejrzenie, że są dotknięte przemocą domową związaną z nadużywaniem alkoholu objęte pomocą grup diagnostyczno-pomocowych - 39.
- Liczba rodzin u których występuje podejrzenie, że są dotknięte przemocą związaną z nadużywaniem alkoholu objętych pomocą grup diagnostyczno-pomocowych - 19.
- Liczba osób u których występuje podejrzenie, że stosują przemoc domową, których poinformowano, że znęcanie się jest przestępstwem oraz przedstawienie aspektów prawnych stosowania przemocy domowej - 19.

- Liczba osób stosujących przemoc domową wobec których zastosowano środek zapobiegawczy

w postaci zakazu zbliżania się do osób dotkniętych przemocą domową - 5 osób.

- Liczba osób stosujących przemoc domową wobec których zastosowano środek zapobiegawczy

w postaci tymczasowego aresztowania - 2 osoby.

### **3.2 Rozpowszechnianie informacji na temat konsekwencji stosowania przemocy.**

1. Rozpowszechnianie materiałów edukacyjnych dotyczących zjawiska przemocy wśród lokalnej społeczności (broszury, plakaty, ulotki).

Zakupiono broszury i plakaty o tematyce:

- Broszury: Przemoc seniorzy, Reaguj na przemoc, Reaguj na przemoc domową (Dorośli), Reaguj na przemoc domową ( pedagogzy), Zaczynij działać, Reaguj na przemoc domową (Młodzież), Nikt nie zasługuje na przemoc domową!, Przemoc Rówieśnicza, Cyberprzemoc. Tu kończy się zabawa a zaczyna przemoc „Nikt nie zasługuje na przemoc”.

- Plakaty: Powiedz STOP Hejtowi: Cyberprzemoc- Nie rani Ciąła, Lecz duszę,

- Cyberprzemoc może być śmiertelna - Przemoc jest wtedy gdy mam obrażenia na ciele.

- Przemoc rówieśnicza- Jak reagować na przemoc?, Każdy ma prawo czuć się bezpiecznie w szkole!, Bądź blisko i reaguj.

- Na granicy pomiędzy szczęściem, a rozpadem rodziny leży przemoc. Nie walcz z rodziną zawalcz o rodzinę.( Zmień swoje zachowanie zanim stracisz, Wszystko co jest dla Ciebie cenne),

- Nie bądź obojętny REAGUJ, Nie bądź obojętny Reaguj na przemoc domową.

2. Informowanie mieszkańców gminy i miasta o instytucjach udzielających pomocy i wsparcia dla ofiar przemocy domowej, (tablice ogłoszeń UG i M, MGOPS, Komisariatu Policji, placówki służby zdrowia).

3. Wspieranie rodzin w pełnieniu ich ról oraz udzielanie im wszechstronnej pomocy w pokonywaniu trudności.

### **3.3 Interweniowanie oraz reagowanie na stosowanie przemocy domowej**

W rodzinach odbywały się co miesięczne wizyty ze strony pracowników socjalnych oraz dzielnicowych z KP Sokołów Młp., których praca polegała na systematycznych wizytach

sprawdzających stan bezpieczeństwa osób, co do których istnieje podejrzenie, że są dotknięte przemocą domową.

- Liczba wizyt w środowisku - 31.

Liczba wszczętych procedur „Niebieska Karta A” w roku 2024 - sporządzonych przez poszczególne podmioty i przekazanych do Zespołu Interdyscyplinarnego w Gminie Sokołów Młp:

- Jednostki organizacyjne pomocy społecznej -1.
- Policja - 16, liczba ponownych formularzy „Niebieska Karta” -3, łącznie - 19.
- Ochrona Zdrowia -1.
- Oświata - liczba ponownych formularzy „Niebieska Karta,, A”- 1.
- Łącznie liczba sporządzonych ponownych procedur „ Niebieska Karta”- 4.
- Łącznie liczba formularzy „ Niebieska Karta” A wszczynających procedurę - 18.
- Liczba wypełnionych formularzy Niebieska Karta „ C” - 21.
- Liczba osób podejrzanych o stosowanie przemocy domowej, których postępowanie dotyczyło - sporządzenie „Niebieskiej Karty „D” - 18.
- Liczba osób stosujących przemoc domową i nadużywających alkoholu- łącznie 19.
- Liczba osób zgłoszonych w celu uruchomienia procedury leczenia odwykowego przez Zespół Interdyscyplinarny - 5.
- Liczba osób zgłoszonych przez członków rodziny w celu uruchomienia procedury leczenia odwykowego - 6.
- Motywowano osoby wobec, których istnieje podejrzenie, że są osobami dotkniętymi przemocą domową o możliwość wszczęcia postępowania przygotowawczego - dotyczyło 14 rodzin.
- Zastosowano właściwych środków zapobiegawczych - dotyczyło 5 rodzin w których został zastosowany środek zapobiegawczy w postaci zakazu zbliżania się sprawcy stosowania przemocy domowej do ofiar przemocy doznających przemocy domowej.
- Sąd Rodzinny przez dzielnicowych Komisariatu Policji był informowany o sytuacji małoletnich dzieci rodzin w których prowadzone były procedury „Niebieskich Kart” - postępowanie dotyczyło 7 rodzin.
- Liczba zakończonych spraw w ramach procedury „ Niebieskie Karty” ogółem - 17, z tego:

- na podstawie art. 9h ust.1 pkt. 1 ustawy o przeciwdziałaniu przemocy domowej, tj. ustania przemocy domowej i uzasadnionego przypuszczenia, że zaprzestano dalszego stosowania przemocy domowej - 15,

- na podstawie art.9h ust. 1 pkt 2 ustawy o przeciwdziałaniu przemocy domowej, tj. rozstrzygnięcia o braku zasadności podejmowania działań - 2.

**Cel nr 4: Podnoszenie kompetencji, rozwijanie i doskonalenie umiejętności służb i przedstawicieli podmiotów realizujących działania z zakresu przeciwdziałania przemocy domowej.**

Udział w szkoleniach dla osób zajmujących się pomocą osobom doświadczającym przemocy domowej. W dniu 07.03.2024 r. odbyło się szkolenie z zakresu przeciwdziałania przemocy domowej, w szczególności w zakresie wsparcia osób starszych i niepełnosprawnych dla służb realizujących zadania w obszarze przeciwdziałania przemocy w rodzinie, prowadzone w ramach Programu „Sprawiedliwość” finansowanego ze środków Norweskiego Mechanizmu Finansowego 2014-2021 - w szkoleniu uczestniczyła 1 osoba z Miejsko-Gminnego Ośrodka Pomocy Społecznej w Sokołowie Młp. W dniu 26.11.2024 roku odbyło się szkolenie dla członków Zespołu Interdyscyplinarnego w Sokołowie Młp. oraz dla członków grup diagnostyczno-pomocowych powoływanych do prac z rodzinami dotkniętymi przemocą domową. Szkolenie przeprowadzone zostało przez Oficynę Profilaktyczną Kraków

Temat szkolenia: Ustawa z dnia 9 marca 2023 r. - zmiany w Ustawie o Przeciwdziałaniu Przemocy w Rodzinie. W szkoleniu wzięło udział 23 osoby.

**Realizacja przedsięwzięć profilaktycznych dla dzieci i młodzieży szkół z terenu Gminy i Miasta Sokółów Małopolski.**

**Realizator:** Pedagog szkolny, wychowawcy, nauczyciele, KP Sokółów Młp., Oficyna Profilaktyczna- Kraków, Zespół Interdyscyplinarny w Gminie Sokółów Młp.

**Odbiorca:** Zespół Szkół w Trzebosi

**Rozwijanie działań profilaktycznych w zakresie przeciwdziałania przemocy domowej.**

Podniesienie poziomu wiedzy i świadomości na temat zjawiska przemocy domowej, zmiana mentalności i uwrażliwienie mieszkańców Gminy Sokółów Małopolski na problematykę przemocy domowej:

Liczba rozpowszechnionych materiałów o charakterze informacyjno-edukacyjnym:  
- liczba materiałów informacyjnych - 20.

Prowadzenie działań edukacyjnych dla dzieci i młodzieży z zakresu rozwiązywania konfliktów bez użycia przemocy, radzenia sobie ze stresem i agresją:

- liczba pogadanek - 16,

- liczba warsztatów - 7,

- liczba spektakli - 1.

Prowadzenie edukacji w celu wzmocnienia opiekuńczych i wychowawczych kompetencji rodziców:

- liczba udzielonych porad konsultacji - 40,

- liczba rodzin objętych pomocą - 12.

### **Zwiększenie pomocy i ochrony wobec osób doznających przemocy domowej:**

Udzielanie pomocy i wsparcia dla osób doznających przemocy domowej. Podejmowanie interwencji w rodzinie dotkniętej przemocą, stosowanie procedury „Niebieskiej Karty”:

- Udział pedagoga szkolnego w posiedzeniach grup diagnostyczno - pomocowych - 1 rodzina.

### **Podnoszenie kompetencji, rozwijanie i doskonalenie umiejętności przedstawicieli podmiotów realizujących działania z zakresu przeciwdziałania przemocy domowej.**

Podnoszenie w wzmocnienie kompetencji zawodowych oraz przeciwdziałania wypaleniu zawodowemu osób realizujących zadania z zakresu przeciwdziałania przemocy domowej, organizacja szkoleń:

- liczba odbytych szkoleń - 1.

**Realizator: Pedagog szkolny, wychowawcy, nauczyciele, Oficyna Profilaktyczna-Kraków, Komisariat Policji w Sokolowie Mlp., Zespół Interdyscyplinarny w Gminie Sokółów Mlp.**

**Odbiorcy: Zespół Szkół w Sokolowie Mlp.**

### **Rozwijanie działań profilaktycznych w zakresie przeciwdziałania przemocy domowej.**

Podniesienie poziomu wiedzy i świadomości na temat zjawiska przemocy domowej, zmiana mentalności i uwrażliwienie mieszkańców Gminy Sokółów Małopolski na problematykę przemocy domowej:

Liczba rozpowszechnionych materiałów o charakterze informacyjno-edukacyjnym:

- liczba materiałów informacyjnych - 9.

Prowadzenie działań edukacyjnych dla dzieci i młodzieży z zakresu rozwiązywania konfliktów bez użycia przemocy, radzenia sobie ze stresem i agresją:

- liczba pogadanek - 3.

Prowadzenie edukacji w celu wzmocnienia opiekuńczych i wychowawczych kompetencji

rodziców:

- liczba udzielonych porad, konsultacji - 23.

**Zwiększenie pomocy i ochrony wobec osób doznających przemocy domowej:**

Udzielanie pomocy i wsparcia dla osób doznających przemocy domowej. Podejmowanie interwencji w rodzinie dotkniętej przemocą, stosowanie procedury „Niebieskiej Karty”:

Udział pedagoga szkolnego w posiedzeniach grup diagnostyczno-pomocowych - 1 rodzina.

**Podnoszenie kompetencji, rozwijanie i doskonalenie umiejętności przedstawicieli podmiotów realizujących działania z zakresu przeciwdziałania przemocy domowej.**

Podnoszenie wzmocnienie kompetencji zawodowych oraz przeciwdziałania wypaleniu zawodowemu osób realizujących zadania z zakresu przeciwdziałania przemocy domowej, organizacja szkoleń:

- liczba odbytych szkoleń - 1.

**Realizator: Dyrektor Zespołu Szkół, wychowawcy Zespołu Szkół w Trzebusce, Oficyna Profilaktyczna- Kraków, Komisariat Policji w Sokolowie Młp., Zespół Interdyscyplinarny w Gminie Sokół Młp.**

**Odbiorcy: Zespół Szkół w Trzebusce.**

**Rozwijanie działań profilaktycznych w zakresie przeciwdziałania przemocy domowej.**

Podniesienie poziomu wiedzy i świadomości na temat zjawiska przemocy domowej, zmiana mentalności i uwrażliwienie mieszkańców Gminy Sokół Małopolski na problematykę przemocy domowej:

Liczba rozpowszechnionych materiałów o charakterze informacyjno-edukacyjnym:

- liczba materiałów informacyjnych - 2.

Prowadzenie działań edukacyjnych dla dzieci i młodzieży z zakresu rozwiązywania konfliktów bez użycia przemocy, radzenia sobie ze stresem i agresją:

- liczba pogadarek - 2,

- liczba spektakli - 1.

Prowadzenie edukacji w celu wzmocnienia opiekuńczych i wychowawczych kompetencji rodziców:

- liczba udzielonych porad, konsultacji - 12.

**Zwiększenie skuteczności działań interwencyjnych wobec osób, które są podejrzane o stosowanie przemocy.**

Rozpowszechnianie informacji na temat konsekwencji stosowania przemocy:

- liczba udostępnionych materiałów informacyjnych - 2.

**Podnoszenie kompetencji, rozwijanie i doskonalenie umiejętności przedstawicieli podmiotów realizujących działania z zakresu przeciwdziałania przemocy domowej.**

Podnoszenie wzmocnienie kompetencji zawodowych oraz przeciwdziałania wypaleniu zawodowemu osób realizujących zadania z zakresu przeciwdziałania przemocy domowej, organizacja szkoleń:

- liczba odbytych szkoleń - 1.

**Realizator:** wychowawcy, pedagog szkolny, psycholog, nauczyciele Zespołu Szkół w Górnio, OIK Górnio, Oficyna Profilaktyczna- Kraków, Komisariat Policji w Sokolowie Mlp. Zespół Interdyscyplinarny w Gminie Sokolów Mlp.

**Odbiorcy:** Zespół Szkół w Górnio.

**Rozwijanie działań profilaktycznych w zakresie przeciwdziałania przemocy domowej.**

Podniesienie poziomu wiedzy i świadomości na temat zjawiska przemocy domowej, zmiana mentalności i uwrażliwienie mieszkańców Gminy Sokolów Małopolski na problematykę przemocy domowej:

Liczba rozpowszechnionych materiałów o charakterze informacyjno-edukacyjnym:

- liczba materiałów informacyjnych - 4.

Prowadzenie działań edukacyjnych dla dzieci i młodzieży z zakresu rozwiązywania konfliktów bez użycia przemocy, radzenia sobie ze stresem i agresją:

- liczba pogadarek -15,

- liczba warsztatów - 3,

- liczba spektakli -1.

Prowadzenie edukacji w celu wzmocnienia opiekuńczych i wychowawczych kompetencji rodziców:

- Liczba udzielonych porad, konsultacji - 6.

**Zwiększenie pomocy i ochrony wobec osób doznających przemocy domowej:**

Udzielanie pomocy i wsparcia dla osób doznających przemocy domowej.

Podjęcie interwencji w rodzinie dotkniętej przemocą, stosowanie procedury „Niebieskiej Karty”:

- Udział pedagoga szkolnego w posiedzeniach grup diagnostyczno pomocowych - 1 rodzina.

**Zwiększenie skuteczności działań interwencyjnych wobec osób, które są podejrzane**

### **o stosowanie przemocy.**

Rozpowszechnianie informacji na temat konsekwencji stosowania przemocy:

- liczba udostępnionych materiałów informacyjnych - 2.

### **Podnoszenie kompetencji, rozwijanie i doskonalenie umiejętności przedstawicieli podmiotów realizujących działania z zakresu przeciwdziałania przemocy domowej.**

Podnoszenie wzmocnienie kompetencji zawodowych oraz przeciwdziałania wypaleniu zawodowemu osób realizujących zadania z zakresu przeciwdziałania przemocy domowej, organizacja szkoleń:

- liczba odbytych szkoleń - 1.

**Realizator:** wychowawcy, pedagog szkolny, nauczyciele Zespołu Szkół nr 1 w Nienadówce, Oficyna Profilaktyczna- Kraków, Komisariat Policji w Sokołowie Młp., Zespół Interdyscyplinarny w Gminie Sokołów Młp.

**Odbiorcy:** Zespół Szkół nr 1 w Nienadówce.

### **Rozwijanie działań profilaktycznych w zakresie przeciwdziałania przemocy domowej.**

Podniesienie poziomu wiedzy i świadomości na temat zjawiska przemocy domowej, zmiana mentalności i uwrażliwienie mieszkańców Gminy Sokołów Małopolski na problematykę przemocy domowej:

Liczba rozpowszechnionych materiałów o charakterze informacyjno-edukacyjnym:

- liczba materiałów informacyjnych -10.

Prowadzenie działań edukacyjnych dla dzieci i młodzieży z zakresu rozwiązywania konfliktów bez użycia przemocy, radzenia sobie ze stresem i agresją:

- liczba pogadarek- 10,

- liczba warsztatów- 4.

Prowadzenie edukacji w celu wzmocnienia opiekuńczych i wychowawczych kompetencji rodziców:

- liczba udzielonych porad, konsultacji -15.

### **Zwiększenie pomocy i ochrony wobec osób doznających przemocy domowej:**

Udzielanie pomocy i wsparcia dla osób doznających przemocy domowej.

Podjęcie interwencji w rodzinie dotkniętej przemocą, stosowanie procedury „Niebieskiej Karty”:

- udział pedagoga szkolnego w posiedzeniach grup diagnostyczno pomocowych - 2 rodziny.

- liczba osób którym udzielono pomocy - 3.

- liczba osób którym udzielono informacji -2.

**Zwiększenie skuteczności działań interwencyjnych wobec osób, które są podejrzane o stosowanie przemocy.**

Rozpowszechnianie informacji na temat konsekwencji stosowania przemocy:

- liczba osób podejrzanych o stosowanie przemocy domowej, którym udzielono informacji o instytucjach świadczących pomoc dla osób z trudnościami w kontrolowaniu emocji i zachowaniami przemocowymi- 1,

- liczba udostępnionych materiałów informacyjnych – 50.

**Podnoszenie kompetencji, rozwijanie i doskonalenie umiejętności przedstawicieli podmiotów realizujących działania z zakresu przeciwdziałania przemocy domowej.**

Podnoszenie wzmocnienie kompetencji zawodowych oraz przeciwdziałania wypaleniu zawodowemu osób realizujących zadania z zakresu przeciwdziałania przemocy domowej, organizacja szkoleń:

- liczba odbytych szkoleń - 1.

**Realizator: wychowawcy, nauczyciele Zespołu Szkół w Wólce Niedźwiedzkiej, Oficyna Profilaktyczna - Kraków, Komisariat Policji w Sokolowie Młp., Zespół Interdyscyplinarny w Gminie Sokolów Młp.**

**Odbiorcy: Zespół Szkół w Wólce Niedźwiedzkiej.**

**Rozwijanie działań profilaktycznych w zakresie przeciwdziałania przemocy domowej.**

Podniesienie poziomu wiedzy i świadomości na temat zjawiska przemocy domowej, zmiana mentalności i uwrażliwienie mieszkańców Gminy Sokolów Małopolski na problematykę przemocy domowej:

Liczba rozpowszechnionych materiałów o charakterze informacyjno-edukacyjnym:

- liczba materiałów informacyjnych - 2.

Prowadzenie działań edukacyjnych dla dzieci i młodzieży z zakresu rozwiązywania konfliktów bez użycia przemocy, radzenia sobie ze stresem i agresją:

- liczba pogadarek - 23,

- liczba warsztatów- 2.

Prowadzenie edukacji w celu wzmocnienia opiekuńczych i wychowawczych kompetencji rodziców:

- liczba rodzin objętych pomocą - 3,

- liczba udzielonych porad, konsultacji - 3.

### **Zwiększenie pomocy i ochrony wobec osób doznających przemocy domowej:**

Udzielanie pomocy i wsparcia dla osób doznających przemocy domowej. Podejmowanie interwencji w rodzinie dotkniętej przemocą domową, stosowanie procedury „Niebieskiej Karty”:

Udział pedagoga szkolnego w posiedzeniach grup diagnostyczno-pomocowych - 3 rodziny.

- liczba osób którym udzielono pomocy - 3,

- liczba osób którym udzielono informacji - 3.

### **Zwiększenie skuteczności działań interwencyjnych wobec osób, które są podejrzane o stosowanie przemocy.**

Rozpowszechnianie informacji na temat konsekwencji stosowania przemocy:

- liczba udostępnionych materiałów informacyjnych - 2.

### **Podnoszenie kompetencji, rozwijanie i doskonalenie umiejętności przedstawicieli podmiotów realizujących działania z zakresu przeciwdziałania przemocy domowej.**

Podnoszenie wzmocnienie kompetencji zawodowych oraz przeciwdziałania wypaleniu zawodowemu osób realizujących zadania z zakresu przeciwdziałania przemocy domowej, organizacja szkoleń:

- liczba przeprowadzonych szkoleń - 1.

### **Realizator: wychowawcy, nauczyciele Szkoły Podstawowej Nr 3 w Trzebosi, Oficyna Profilaktyczna- Kraków.**

**Odbiorcy:** Szkoła Podstawowa nr 3 w Trzebosi.

### **Rozwijanie działań profilaktycznych w zakresie przeciwdziałania przemocy domowej.**

Podniesienie poziomu wiedzy i świadomości na temat zjawiska przemocy domowej, zmiana mentalności i uwrażliwienie mieszkańców Gminy Sokołów Małopolski na problematykę przemocy domowej:

Liczba rozpowszechnionych materiałów o charakterze informacyjno-edukacyjnym:

- liczba materiałów informacyjnych - 1.

Prowadzenie działań edukacyjnych dla dzieci i młodzieży z zakresu rozwiązywania konfliktów bez użycia przemocy, radzenia sobie ze stresem i agresją:

- liczba pogadanek - 12,

- liczba warsztatów -11, zajęcia z uczniami: Trening umiejętności społecznych.

- liczba spektakli - 1

### **Realizator: wychowawcy, nauczyciele Szkoły Podstawowej w Wólce Sokołowskiej,**

### **Oficyna Profilaktyczna- Kraków.**

**Odbiorcy:** Szkoła Podstawowa w Wólce Sokołowskiej.

#### **Rozwijanie działań profilaktycznych w zakresie przeciwdziałania przemocy domowej.**

Podniesienie poziomu wiedzy i świadomości na temat zjawiska przemocy domowej, zmiana mentalności i uwrażliwienie mieszkańców Gminy Sokołów Małopolski na problematykę przemocy domowej:

Liczba rozpowszechnionych materiałów o charakterze informacyjno-edukacyjnym:

- liczba materiałów informacyjnych - 1.

Prowadzenie działań edukacyjnych dla dzieci i młodzieży z zakresu rozwiązywania konfliktów bez użycia przemocy, radzenia sobie ze stresem i agresją:

- liczba pogadanek - 1.

Prowadzenie edukacji w celu wzmocnienia opiekuńczych i wychowawczych kompetencji rodziców:

- liczba pogadanek - 1,

- liczba udzielonych porad, konsultacji - 1.

### **Realizator: wychowawcy, nauczyciele Szkoły Podstawowej Nr 2 w Trzebosi, Oficyna Profilaktyczna- Kraków.**

**Odbiorcy:** Szkoła Podstawowa nr 2 w Trzebosi.

#### **Rozwijanie działań profilaktycznych w zakresie przeciwdziałania przemocy domowej.**

Podniesienie poziomu wiedzy i świadomości na temat zjawiska przemocy domowej, zmiana mentalności i uwrażliwienie mieszkańców Gminy Sokołów Małopolski na problematykę przemocy domowej:

Liczba rozpowszechnionych materiałów o charakterze informacyjno-edukacyjnym:

- liczba materiałów informacyjnych - 2,

- liczba ulotek, broszur plakatów - 60.

Prowadzenie działań edukacyjnych dla dzieci i młodzieży z zakresu rozwiązywania konfliktów bez użycia przemocy, radzenia sobie ze stresem i agresją:

- liczba pogadanek - 36,

- liczba warsztatów - 5,

- liczba spektakli - 3.

Prowadzenie edukacji w celu wzmocnienia opiekuńczych i wychowawczych kompetencji rodziców:

- liczba udzielonych porad, konsultacji -3.

**Zwiększenie skuteczności działań interwencyjnych wobec osób, które są podejrzane o stosowanie przemocy.**

Rozpowszechnianie informacji na temat konsekwencji stosowania przemocy:

- liczba udostępnionych materiałów informacyjnych - 10

Podnoszenie wzmocnienie kompetencji zawodowych oraz przeciwdziałania wypaleniu zawodowemu osób realizujących zadania z zakresu przeciwdziałania przemocy domowej, organizacja szkoleń:

- liczba przeprowadzonych szkoleń, konferencji - 1,

- liczba przeszkolonych osób - 20.

**Realizator: wychowawcy, pedagog szkolny, nauczyciele Zespołu Szkół w Sokolowie Młp. Oficyna Profilaktyczna- Kraków, Komisariat Policji w Sokolowie Młp., Zespół Interdyscyplinarny w Gminie Sokółów Młp.**

**Odbiorcy: Zespół Szkół im. Jana Pawła II w Sokolowie Młp.**

**Rozwijanie działań profilaktycznych w zakresie przeciwdziałania przemocy domowej.**

Podniesienie poziomu wiedzy i świadomości na temat zjawiska przemocy domowej, zmiana mentalności i uwrażliwienie mieszkańców Gminy Sokółów Małopolski na problematykę przemocy domowej:

Liczba rozpowszechnionych materiałów o charakterze informacyjno-edukacyjnym:

- liczba materiałów informacyjnych - 50.

Prowadzenie działań edukacyjnych dla dzieci i młodzieży z zakresu rozwiązywania konfliktów bez użycia przemocy, radzenia sobie ze stresem i agresją:

- liczba pogadarek - 30,

- liczba warsztatów - 5.

Prowadzenie edukacji w celu wzmocnienia opiekuńczych i wychowawczych kompetencji rodziców:

- liczba udzielonych porad, konsultacji - 40.

**Zwiększenie pomocy i ochrony wobec osób doznających przemocy domowej:**

Udzielanie pomocy i wsparcia dla osób doznających przemocy domowej.

Podejmowanie interwencji w rodzinie dotkniętej przemocą, stosowanie procedury „Niebieskiej Karty”:

Udział pedagoga szkolnego w posiedzeniach grup diagnostyczno-pomocowych – 2 rodziny,

- liczba osób którym udzielono pomocy - 3,
- liczba osób którym udzielono informacji - 3.

**Podnoszenie kompetencji, rozwijanie i doskonalenie umiejętności przedstawicieli podmiotów realizujących działania z zakresu przeciwdziałania przemocy domowej.**

Podnoszenie wzmocnienie kompetencji zawodowych oraz przeciwdziałania wypaleniu zawodowemu osób realizujących zadania z zakresu przeciwdziałania przemocy domowej, organizacja szkoleń:

- liczba odbytych szkoleń - 1.

**Realizator: Dyrektor wychowawcy, nauczyciele Szkoły Podstawowej nr 2 w Górnio, OIK w Górnio, Komisariat Policji w Sokolowie Mlp., Zespól Interdyscyplinarny w Gminie Sokolów Mlp., Oficyna Lex.**

**Odbiorcy:** Szkoła Podstawowa nr 2 w Górnio.

**Rozwijanie działań profilaktycznych w zakresie przeciwdziałania przemocy domowej.**

Podniesienie poziomu wiedzy i świadomości na temat zjawiska przemocy domowej, zmiana mentalności i uwrażliwienie mieszkańców Gminy Sokolów Małopolski na problematykę przemocy domowej:

Liczba rozpowszechnionych materiałow o charakterze informacyjno-edukacyjnym:

- liczba materiałow informacyjnych - 20.

Prowadzenie działań edukacyjnych dla dzieci i młodzieży z zakresu rozwiązywania konfliktów bez użycia przemocy, radzenia sobie ze stresem i agresją:

- liczba pogadank- 25 w klasach IV-VII na zajęciach z wychowawcą oraz klasach I-III

Prelekcja dzielnicowego n/t Cyberprzemoc, zagrożenia w sieci, prelekcja Przewodniczącego ZI n/t Agresja i przemoc rówieśnicza. Kongres mediatorów Rówieśniczych wraz z warsztatami Rozwiązywanie konfliktów poprzez mediacje, Kampania: Dzieciństwo bez Przemocy.

- liczba warsztatów 2 w dwóch grupach wiekowych n/t Konflikty oraz przemoc domowa i rówieśnicza – prowadzone przez OIK w Górnio, Szkolenie Nauczycieli oraz rodziców: Kryzys nastolatków i dzieci. Wsparcie w sytuacjach kryzysowych. Przemoc i agresja w szkole. Wybrane sposoby i metody interwencji kryzysowe, webinarium Oficyna Lex, Standardy Ochrony Małoletnich- szkolenie w ramach WDN.

- liczba spektakli- Teatrzyk Profilaktyczny n/t Cyberprzemoc i inne zagrożenia w internecie,
- Teatr „ Dzieci sieci”

Prowadzenie edukacji w celu wzmocnienia opiekuńczych i wychowawczych kompetencji

rodziców:

- liczba rodzin objętych pomocą - 1 na spotkaniach wywiadowczych.

**Realizator:** wychowawcy, pedagog szkolny, nauczyciele Zespołu Szkół nr 2 w Nienadówce, Oficyna Profilaktyczna- Kraków.

**Odbiorcy:** Zespół Szkół nr 2 w Nienadówce.

**Rozwijanie działań profilaktycznych w zakresie przeciwdziałania przemocy domowej.**

Podniesienie poziomu wiedzy i świadomości na temat zjawiska przemocy domowej, zmiana mentalności i uwrażliwienie mieszkańców Gminy Sokołów Małopolski na problematykę przemocy domowej:

Liczba rozpowszechnionych materiałów o charakterze informacyjno-edukacyjnym:

- liczba materiałów informacyjnych - 5.

Prowadzenie działań edukacyjnych dla dzieci i młodzieży z zakresu rozwiązywania konfliktów bez użycia przemocy, radzenia sobie ze stresem i agresją:

- liczba pogadanek - 4,

- liczba warsztatów - 1.

Prowadzenie edukacji w celu wzmocnienia opiekuńczych i wychowawczych kompetencji rodziców:

- liczba udzielonych porad, konsultacji - 6.

**Zwiększenie pomocy i ochrony wobec osób doznających przemocy domowej:**

Udzielanie pomocy i wsparcia dla osób doznających przemocy domowej. Podejmowanie interwencji w rodzinie dotkniętej przemocą stosowanie procedury Niebieskiej Karty: Udział pedagoga szkolnego w posiedzeniach grup diagnostyczno pomocowych - 2 rodziny.

**Realizator:** wychowawcy, nauczyciele Szkoły Podstawowej w Turzy.

**Odbiorcy:** Szkoła Podstawowa w Turzy.

**Rozwijanie działań profilaktycznych w zakresie przeciwdziałania przemocy domowej.**

Podniesienie poziomu wiedzy i świadomości na temat zjawiska przemocy domowej, zmiana mentalności i uwrażliwienie mieszkańców Gminy Sokołów Małopolski na problematykę przemocy domowej:

Liczba rozpowszechnionych materiałów o charakterze informacyjno-edukacyjnym:

- liczba materiałów informacyjnych - 8,

- liczba ulotek broszur i plakatów - 10.

Prowadzenie działań edukacyjnych dla dzieci i młodzieży z zakresu rozwiązywania konfliktów bez użycia przemocy, radzenia sobie ze stresem i agresją:

- liczba pogadank- 3.

### **Zwiększenie pomocy i ochrony wobec osób doznających przemocy domowej:**

Udzielanie pomocy i wsparcia dla osób doznających przemocy domowej. Podejmowanie interwencji w rodzinie dotkniętej przemocą domową, stosowanie procedury „Niebieskiej Karty”:

Udział nauczyciela w posiedzeniach grup diagnostyczno-pomocowych - 1 rodzina.

### **Finansowanie**

Źródłem finansowania zadań zawartych w Gminnym Programie Przeciwdziałania Przemocy Domowej i Ochrony Osób Doznających Przemocy Domowej w Gminie i Mieście Sokołów Młp. są środki z budżetu Gminy.

Członkowie zespołu interdyscyplinarnego oraz grup diagnostyczno pomocowych wykonują zadania w ramach obowiązków służbowych lub zawodowych.

### **Podsumowanie, uwagi, rekomendacje.**

Podsumowując, realizację działań w zakresie przeciwdziałania przemocy domowej na terenie Gminy i Miasta Sokołów Młp. należy stwierdzić, że były realizowane na wszystkich niezbędnych poziomach. Ważnym atutem jest praktyka w zakresie funkcjonowania Zespołu Interdyscyplinarnego, co owocuje w jakości współpracy między poszczególnymi elementami systemu w Gminie i Mieście Sokołów Młp. Na terenie Gminy i Miasta Sokołów Młp. funkcjonują instytucje zapewniające wszechstronną pomoc rodzinom dotkniętym przemocą domową. Podejmowane są liczne działania profilaktyczne, edukacyjne oraz szkoleniowe, które są skierowane bezpośrednio do społeczności lokalnej oraz do specjalistów udzielających pomocy i wsparcia. Instytucje i podmioty starają się maksymalnie wspierać rodziny w trudnych sytuacjach życiowych, w szczególności dzieci. Ustawa z dnia 28 lipca 2023 r. zmieniająca Kodeks rodzinny i opiekuńczy oraz niektóre inne ustawy wprowadziła zmiany w zakresie zwiększenia bezpieczeństwa dziecka, która nakłada na placówki oświatowe wprowadzenia jednolitych standardów ochrony małoletnich. Ustawa ta zawiera szereg rozwiązań, mających na celu lepszą ochronę dzieci przed przemocą i zapewnienie im kompleksowej pomocy w przypadku skrzywdzenia, kontynuowanie i rozwijanie partnerskiej współpracy między instytucjami, podmiotami - głównie Policją, MGOPS, służbą zdrowia, oświatą, Sądem oraz GKRPA.

Wdrażanie standardów związanych z przeciwdziałaniem przemocy m.in. poprzez wykorzystanie pracy socjalnej oraz kontraktu socjalnego w pracy z osobami dotkniętymi przemocą domową. Szerzenie świadomości społecznej, a głównie edukacja rodziców/opiekunów w zakresie budowania relacji bez przemocy.

#### **4.3 Program realizowany przez Środowiskowy Dom Samopomocy w Sokolowie Małopolskim.**

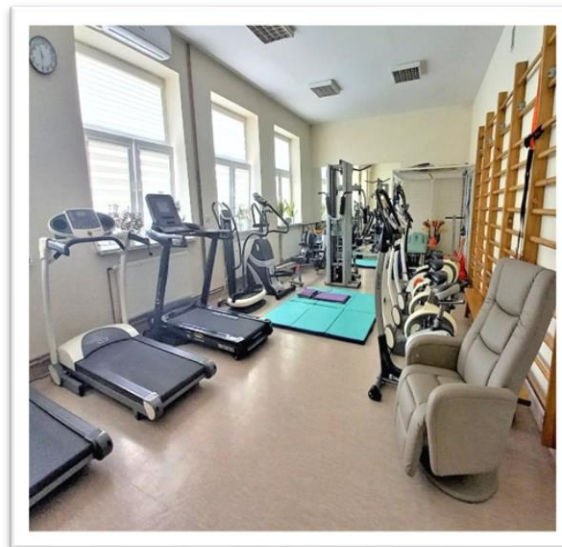

**Środowiskowy Dom Samopomocy** jest jednostką budżetową Gminy i Miasta Sokółów Małopolski. Dom realizuje zadania zlecone Gminie przez administrację rządową z zakresu pomocy społecznej. Nadzór merytoryczny nad Domem sprawuje Wojewoda Podkarpacki. W ramach pracy z uczestnikami Dom realizuje zadania wynikające z zapisów Ustawy o pomocy społecznej - świadczenie usług opiekuńczych oraz specjalistycznych usług opiekuńczych, zmierzających do podtrzymywania i rozwijania umiejętności niezbędnych do samodzielnego, aktywnego życia, ustawy o ochronie zdrowia psychicznego, rozporządzenia Ministra Pracy i Polityki Społecznej z dnia 9 grudnia 2010 r. w sprawie środowiskowych domów samopomocy.

Zajęcia w Środowiskowym Domu Samopomocy są prowadzone według: programów działalności odrębnych dla każdego typu Domu (Typ A i Typ B), zatwierdzonych przez Wojewodę Podkarpackiego oraz jednostkę prowadzącą, a także według rocznego planu pracy oraz miesięcznych planów pracy opracowanych przez terapeutów z poszczególnych pracowni.

Plan roczny uwzględnia założenia indywidualnych planów postępowania tworzonych przez zespół wspierająco - aktywizujący w porozumieniu z uczestnikami lub ich opiekunami. Zakres i formę prowadzonej terapii każdy z terapeutów ujmuje codziennie w dziennikach zajęć.

Dom zapewnia uczestnikom dowóz. Codziennie każdy z uczestników otrzymuje jeden posiłek przygotowywany w ramach terapii kulinarnej oraz jednodaniowy obiad. Prowadzone są zajęcia w pracowni; kulinarnej, stolarskiej, rękodzieła, plastycznej. Dodatkowo nasi uczestnicy korzystają codziennie z rehabilitacji, pomocy psychologa oraz z zajęć pedagogicznych. W trakcie zajęć w poszczególnych pracowniach (rękodzieła, plastyczna, stolarska) rozwijane są techniki plastyczne m.in; guiling, malarstwo, rysunek, papieroplastyka, rzeźba w glinie, grafika, haft, szydełkowanie, obrazy mozaikowe, prace stolarskie takie jak wykonywanie ramek, przedmiotów codziennego użytkowania, pirografia oraz w pracowni kulinarnej nabywanie umiejętności gotowania, pieczenia i obsługi sprzętu AGD.

Podstawowym zadaniem ŚDS-u jest przede wszystkim podtrzymywanie i rozwijanie umiejętności osób uczestniczących w zajęciach, niezbędnych im do możliwie jak najbardziej samodzielnego życia.

***Zasoby domu przeznaczone na jego funkcjonowanie, w tym:***

- 2) środki finansowe z budżetu wojewody - dotacja na 32 miejsca statutowe w wysokości 906 688,16;
- 3) liczba pracowników zatrudnionych na czas nieokreślony – 8,5 etatów, w tym:
  - kierownik – 1/1 etat,
  - terapeuta w pracowni kulinarnej (0,5 etatu) / pracownik socjalny (0,5 etatu) - 1/1 etat,
  - terapeuta w pracowni stolarskiej - 1/1 etat,
  - terapeuta w pracowni rękodzieła - 1/1 etat,
  - terapeuta w pracowni plastycznej - 1/1 etat,
  - osoba sprzątająca - 1/1 etat,
  - psycholog(0,25) /fizjoterapeuta (0,25etatu) - 0,5 etat,
  - pielęgniarka (0,5 etatu) / terapeuta - 0,5 etat – 1/1 etat,
  - terapeuta od zajęć pedagogicznych - 1/1 etat,
  - kierowca zatrudniony na umowę cywilno-prawną.

### ***Ogólna liczba uczestników, którzy opuścili dom, wraz z podaniem przyczyn odejścia.***

W 2024 r. Środowiskowy Dom Samopomocy opuściły dwie osoby, pierwsza osoba z powodu podjęcia decyzji rodziny o umieszczeniu uczestnika w całodobowym ośrodku, druga osoba z przyczyn osobistych, uczestniczka z powodu złego stanu psychicznego, zdecydowała o chęci bycia na co dzień w domu.

### ***Średnia liczba uczestników poszczególnych zajęć w ciągu roku.***

W roku 2024 r. w poszczególnych zajęciach w Środowiskowym Domu Samopomocy w Sokołowie Małopolskim uczestniczyło średnio w ciągu roku:

- pracownia kulinarna: w zajęciach 16 osób oraz 34 osób – posiłek,
- pracownia plastyczna – 8 osób,
- pracownia rękodzieła – 8 osób,
- pracownia stolarska – 9 osób,
- trening funkcjonowania w codziennym życiu, w tym:
  - trening dbałości o wygląd zewnętrzny – 23 osoby,
  - trening nauki higieny – 26 osób,
  - trening umiejętności praktycznych – 26 osób,
  - trening umiejętności technicznych – 23 osoby,
  - trening gospodarowania własnymi środkami finansowymi- 24 osoby,
- trening umiejętności interpersonalnych – 15 osób,
- trening rozwiązywania problemów - 13 osób,
- trening komunikacyjny z wykorzystaniem alternatywnych sposobów porozumiewania się- 6 osób,
- trening przygotowujący do uczestnictwa w WTZ lub podjęcia zatrudnienia, w tym w warunkach pracy chronionej na przystosowanym stanowisku pracy - 6 osób,
- trening utrzymania ładu i porządku w miejscu swojego pobytu - 24 osoby,
- trening spędzania wolnego czasu, w tym:
  - muzykoterapia - 21 osób
  - zajęcia w Sali Doświadczenia Świata - 20 osób,
  - zajęcia ogrodnicze - 20 osób,
  - zajęcia sportowe - 17 osób,
  - imprezy kulturalne - 28 osób,

- wycieczki - 28 osób,
- występy artystyczne - 28 osób,
- rozwijanie zainteresowań audycjami radiowymi, telewizyjnymi - 22 osoby,
- zajęcia ruchowe - 28 osób,
- zajęcia z psychologiem - 28 osób,
- zajęcia z pedagogiem- 28 osób,
- zajęcia z pielęgniarką- 26 osób,
- pomoc w załatwianiu spraw urzędowych - 12 osób,
- pomoc w zakresie niezbędnych świadczeń zdrowotnych - 16 osób.

***Współpraca z podmiotami wymienionymi w § 21 Rozporządzenia Ministra Pracy i Polityki Społecznej z dnia 9 grudnia 2010r. w sprawie środowiskowych domów samopomocy i jej efekty.***

Jednym z najważniejszych elementów terapii osób z niepełnosprawnością w Środowiskowym Domu Samopomocy w Sokołowie Małopolskim była integracja społeczna. Działalność Środowiskowego Domu w 2024 r. nastawiona była na budowanie właściwych relacji uczestnika z najbliższym otoczeniem, dostarczanie uczestnikom możliwości kształtowania pozytywnych postaw wobec innych osób, nawiązywania nowych i trwałych kontaktów, ukazywania własnych możliwości poprzez np. twórczość jak i wnoszenia swojego wkładu w życie społeczne. Integracja pozwalała na wykształcenie w uczestnikach prawidłowych form zachowań w miejscach użyteczności publicznej, wzięcia aktywnego udziału w wydarzeniach kulturalnych, poznania innej perspektywy otaczającej rzeczywistości, poznania nowych ludzi i miejsc, zwiększenia swoich możliwości w umiejętnościach społecznych.

W celu zapewnienia integracji społecznej ze środowiskiem lokalnym i rodzinnym uczestników, odbył się PIKNIK RODZINNY 2024. Przybyli goście: Burmistrz Gminy i Miasta Sokołów Małopolski - Pan Andrzej Kraska, Sekretarz Gminy i Miasta Sokołów Małopolski, Proboszcz ks. Jan Prucnal, Kierowniczka MOPS-u Pani Dorota Tęcza- Pokrywa, Dyrektorka MGOKSiR w Sokołowie Małopolskim Pani Agata Dec, Dyrektora Krytej Pływalni Pan Waldemara Majkę, rodzice i opiekunowie uczestników. Podczas pikniku odbył się przegląd twórczości plastycznej oraz przegląd piosenki i poezji w wykonaniu uczestników. Został zapewniony catering z pracowni kulinarnej, oprawa muzyczna, wspólne oglądanie nagranych

filmu na konkurs filmowy pt. ” Bartek - Super Bohater”. Integracja społeczna realizowana była także poprzez przygotowanie oraz uczestnictwo w spotkaniach o charakterze sportowym, rekreacyjnym i kulturalnym.

Na bieżąco utrzymywany był kontakt osobisty bądź telefoniczny z rodzicami i opiekunami uczestników. Podczas współpracy rodziny uczestników otrzymywały niezbędne wsparcie m.in. poprzez: pomoc w rozwiązywaniu życiowych problemów dotyczących funkcjonowania uczestnika w środowisku rodzinnym, pomoc w rozwiązywaniu spraw zdrowotnych, udzielanie porad dotyczących radzenia sobie w sytuacjach trudnych, problemowych. Rodzice lub opiekunowie byli na bieżąco informowani o problemach, zmianach w zachowaniu lub samopoczuciu uczestników.

Ważną rolę odgrywała również współpraca ze środowiskiem lokalnym, mianowicie z Urzędem Gminy i Miasta, Miejsko-Gminnym Ośrodkiem Kultury Sportu i Rekreacji, Biblioteką. Uczestnicy mieli również możliwość korzystania z wyjść do pobliskiego kościoła na msze św. oraz krótką modlitwę.

Została podtrzymana współpraca w ramach wspomnianego wyżej Międzynarodowego Projektu Artystyczno - Naukowego z Instytutem Sztuk Pięknych na Uniwersytecie Rzeszowskim i Akademią Nauk Stosowanych w Nowym Sączu.

Uczestnicy ponadto wzięli udział w Turniejach Tenisa Stołowego, Przeglądzie Artystycznym w Tarnobrzegu, Spartakiadzie, warsztatach wykonywania mydełek, alpakoterapii, wyjazdu do MC Donalds, pizzerii, kulinarne święto – pieczenie ziemniaka, wyjazdy na Nordic Walking, plenerem malarskim, zajęciach pedagogicznych pt. ” Podróże po Europie”, spacerach po zabytkowych ulicach Sokołowa Małopolskiego, wyjścia do ogrodu sensorycznego, na siłownię, położoną na świeżym powietrzu, zajęcia plastyczne, zabawy z chustą animacyjną, dbanie o roślinność w ogrodzie sensorycznym. Ośrodek nasz współpracował również z Środowiskowym Domem Samopomocy w Spie i Caritas Diecezji Rzeszowskiej Środowiskowy Dom Samopomocy w Wysokiej Głogowskiej, Środowiskowym Domem Samopomocy w Raniżowie, Środowiskowym Domem Samopomocy w Kolbuszowej, Środowiskowym Domem Samopomocy w Starym Mieście, Środowiskowym Domem Samopomocy w Jelnej nie tylko na spotkaniach integracyjnych ale także w ramach przygotowań do Przeglądu Twórczości Artystycznej Środowiskowych Domów Samopomocy Województwa Podkarpackiego w Tarnobrzegu.

Uczestnicy wzięli udział w projekcie florystycznym: „Operacja Edukacja!” nr FEPK.07.14-IP.01-0033/23-00 Działanie FEPK.07.14 Wsparcie osób dorosłych w zdobywaniu i uzupełnianiu kwalifikacji i kompetencji. Wykonawcą usługi była Fundacja Polskie Centrum Rozwoju Edukacji, NIP 5170427272, Budy Głogowskie 590AH, 36-060 Budy Głogowskie. Termin szkolenia: 08.04.2024 r. - 03.06.2024 r. W drugiej połowie roku wzięli udział w projekcie kulinarnym: zadanie publiczne pn.: „W zdrowym ciele zdrowy duch” realizowane przez „Fundację im. Braci Sołunskich – Cyryła i Metodego”, dofinansowano ze środków PFRON będących w dyspozycji Samorządu Województwa Podkarpackiego - Regionalnego Ośrodka Polityki Społecznej w Rzeszowie”.

ŚDS ułatwiał ponadto dostęp do leczenia w poradniach zdrowia psychicznego oraz u lekarzy rodzinnych i specjalistów w przychodni zdrowia w Sokołowie Małopolskim.

Osoby z niepełnosprawnością dzięki współpracy z wymienionymi wyżej instytucjami czuły się potrzebne, rozszerzyły krąg znajomych i wzmocniły poczucie własnej wartości.

### ***Ocena realizacji zadań i ewentualne wnioski, w tym informacje o planowanych zmianach w zakresie funkcjonowania domu.***

W 2024 r. Środowiskowy Dom Samopomocy w Sokołowie Małopolskim realizował zadania zgodnie z wytyczonymi celami, w oparciu o ustawę o ochronie zdrowia psychicznego, ustawę o pomocy społecznej, rozporządzenie w sprawie środowiskowych domów samopomocy oraz regulamin organizacyjny ŚDS.

Realizacja założonych zadań dobrze wpłynęła na naszych uczestników. Dzięki udziałowi w zaplanowanych działaniach większość z nich nabyła nowe umiejętności, które przyczyniły się do poprawy jakości życia i zaradności osobistej. Uczestnictwo w zajęciach sprawiło, że stali się bardziej otwarci, samodzielni, lepiej radzą sobie w otaczającej rzeczywistości, wykazują większą odporność psychiczną w sytuacjach trudnych. Nastąpiła poprawa kondycji psychofizycznej, zwiększenie aktywności i zaangażowania w życie społeczności ŚDS.

Uczestnicy bardzo chętnie korzystali z zajęć terapeutycznych, które wywarły duży wpływ na nich oraz ich rodziny, przynosząc jednocześnie znaczne efekty w ich funkcjonowaniu, zwiększając tym samym sprawność do samodzielnego życia i lepszego funkcjonowania w środowisku lokalnym. Poprawę w funkcjonowaniu uczestników dało się zauważyć m.in. w ocenie postępowania wspierająco-aktywizującego. Uczestnicy sprawniej

wykonywają czynności dnia codziennego związane z utrzymaniem czystości wokół siebie, obsługą sprzętów AGD, lepiej współpracują przy przygotowywaniu wspólnych posiłków. Niektórzy potrafią samodzielnie załatwiać sprawy urzędowe, wykonać zakupy, racjonalnie gospodarować budżetem domowym, nabyli podstawowe umiejętności z zakresu obsługi komputera, drukarki, korzystania z internetu, programów edukacyjnych oraz gier komputerowych.

Jednym z najważniejszych elementów rehabilitacji społecznej osób niepełnosprawnych był udział w: imprezach kulturalnych, spotkaniach integracyjnych, wycieczkach, które miały znaczący wpływ na poprawę codziennego funkcjonowania - psychicznego, ruchowego i społecznego. Możliwość wyjścia z domu, poznania nowych ludzi, zobaczenia nowych miejsc jest, dla osób niepełnosprawnych niezmiernie ważna. Przebywając w środowisku domowym, podopieczni, nie mieli okazji do tak wielu kontaktów społecznych.

Widząc choćby niewielkie, pozytywne zmiany w funkcjonowaniu osób niepełnosprawnych umacniamy się w przekonaniu, że nasza działalność jest bardzo potrzebna dla tej grupy osób oraz, że ma ogromny wpływ na umocnienie pozycji osoby zaburzonej psychicznie, niepełnosprawnej intelektualnie oraz ze sprzężeniami, w rodzinie i społeczeństwie.

Doposażono pracownie: rękodzieła, plastyczną, stolarską oraz kulinarną w artykuły pomocne do prowadzenia zajęć.

W ogrodzie sensorycznym uczestnicy dbali o rośliny, krzewy, kwiaty, krzewy, wszystko po to, aby mogli obserwować zmieniające się pory roku. W ten sposób zwiększamy zakres oddziaływania terapeutycznego, dedykowany dla uczestników ze sprzężeniami. Jest to ważny element terapii - przebywanie na świeżym powietrzu.

Dbając o reżim sanitarny używamy oczyszczaczy powietrza, dezynfekcji bezdotykowej, na stanie są maseczki, rękawiczki, fartuchy nienasiąkliwe, ozonator, produkty do dezynfekcji powierzchni.

## **OŚWIATA**

### **5.1 Stan organizacji szkół i placówek oświatowych.**

W roku 2024 Gmina i Miasto Sokołów Małopolski organem prowadzącym siedem Zespołów Szkół:

**Zespół Szkół im. Jana Pawła II w Sokołowie Młp., dyrektor Barbara Skóra - Czachor**

- Przedszkole Samorządowe
- Szkoła Podstawowa

**Zespół Szkół w Trzebosi im. Bł. B. Markiewicza, dyrektor Lucyna Korzenny**

- Przedszkole Samorządowe
- Szkoła Podstawowa

**Zespół Szkół nr 1 w Nienadówce im. H. Sienkiewicza, dyrektor Anna Grzebyk**

- Przedszkole Samorządowe
- Szkoła Podstawowa

**Zespół Szkół nr 2 w Nienadówce im. M. Konopnickiej, dyrektor Andrzej Sztorc**

- Przedszkole Samorządowe
- Szkoła Podstawowa

**Zespół Szkół im. Ks. M. Lachora w Górnio, dyrektor Teresa Surdyka**

- Przedszkole Samorządowe
- Szkoła Podstawowa

**Zespół Szkół w Wólce Niedźwiedzkiej im. Ks. Kard. S. Wyszyńskiego,  
dyrektor Ewa Rybak**

- Przedszkole Samorządowe
- Szkoła Podstawowa

**Zespół Szkół w Trzebusce, dyrektor Edward Buczak**

- Przedszkole Samorządowe
- Szkoła Podstawowa

oraz pięć szkół podstawowych:

**Szkoła Podstawowa nr 2 w Trzebosi im. Św. St. Kostki, dyrektor Bożena Chorzępa**

**Szkoła Podstawowa nr 3 w Trzebosi im. Św. F. Kowalskiej, dyrektor Genowefa Kraska**

**Szkoła Podstawowa nr 2 w Górnio im. I. Partyki, dyrektor Lucyna Piersiak**

**Szkoła Podstawowa w Turzy, dyrektor Marta Czerwonka**

**Szkoła Podstawowa w Wólce Sokołowskiej, do 30.06.2024 r. p.o. dyrektora Maria Marut, od 1.07.2024 r. – dyrektor Joanna Piersiak.**

Sieć szkół w Gminie i Mieście Sokołów Małopolski w pełni zabezpiecza potrzeby mieszkańców. Nieliczna grupa uczniów i wychowanków przedszkoli uczęszcza do placówek oświatowych w ościennych miejscowościach. Spowodowane to było przede wszystkim

uwarunkowaniami rodzinnymi czy pracą rodziców. Obowiązek szkolny uregulowany jest w ustawie z dnia 14 grudnia 2016 r. Prawo oświatowe. Zgodnie z art. 35 ust. 2 obowiązek szkolny dziecka rozpoczyna się z początkiem roku szkolnego w roku kalendarzowym, w którym dziecko kończy 7 lat oraz trwa do ukończenia szkoły podstawowej.

W zakresie obowiązku szkolnego na poziomie szkoły podstawowej na terenie Gminy i Miasta Sokołów Małopolski w roku szkolnym 2024/25 jest on realizowany przez **1701** uczniów w **104** oddziałach szkolnych, co daje średnio **16,36** ucznia na oddział.

Dodatkowo do przedszkoli publicznych na terenie naszej gminy uczęszcza **772** dzieci w **39** oddziałach przedszkolnych - średnio **19,79** dziecka na oddział przedszkolny.

Od stycznia 2024 r. do funkcjonujących na terenie naszej gminy dwóch niepublicznych przedszkoli dołączyło Niepubliczne Przedszkole „Maluszkowo” w Nienadówce, do którego uczęszcza obecnie 8 przedszkolaków.

Do przedszkoli niepublicznych na terenie naszej gminy uczęszcza w sumie **128** dzieci w 6 oddziałach co daje **21,33** dziecka na jeden oddział.

W roku szkolnym 2024/25 na terenie Gminy Sokołów Małopolski opieką przedszkolną i szkolną na poziomie szkoły podstawowej objętych jest **2601** dzieci.

**Liczebność uczniów i oddziałów w publicznych przedszkolach samorządowych Gminy i Miasta Sokołów Małopolski wg stanu na 18.10.2024 r.** (dane z Systemu Informacji Oświatowej)

Lp	Wyszczególnienie	Ogółem	
		Oddz.	Uczniów
1	Przedszkole Samorządowe w ZS Sokołów Młp.	12	<b>254</b>
2	Przedszkole Samorządowe w ZS w Trzebosi	4	<b>95</b>
3	Przedszkole Samorządowe w ZS Nr 1 Nienadówka	3	<b>72</b>
4	Przedszkole Samorządowe w ZS Nr 2 Nienadówka	4	<b>68</b>
5	Przedszkole Samorządowe w ZS Górnio	4	<b>68</b>
6	Przedszkole Samorządowe w ZS Wólka Niedźwiedzka	4	<b>70</b>
7	Przedszkole Samorządowe w ZS Trzebuska	2	<b>47</b>
8	Oddział Przedszkolny w SP Nr 2 w Trzebosi	1	<b>20</b>

9	Oddział Przedszkolny w SP Nr 3 w Trzebosi	2	<b>25</b>
10	Oddział Przedszkolny w SP Wólce Sokołowskiej	1	<b>22</b>
11	Oddział Przedszkolny w SP w Turzy	1	<b>18</b>
12	Oddział Przedszkolny w SP Nr 2 w Górnicy	1	<b>13</b>
	<b>Razem</b>	<b>39</b>	<b>772</b>

**Liczebność uczniów i oddziałów w niepublicznych przedszkolach Gminy i Miasta Sokółw Małopolski wg stanu na 18.10.2024 r. (dane z Systemu Informacji Oświatowej)**

Wyszczególnienie	Liczba przedszkolaków	Liczba oddziałów
Ochronka Ducha Świętego w Sokółwie Małopolskim	108	4
Niepubliczne Przedszkole „MALUSZKOWO” w Nienadówce	8	1
Logopedyczny Punkt Przedszkolny „SOKOLIK” w Sokółwie Małopolskim	12	1

Szkoły podstawowe mają określony zasięg terytorialny, a dyrektorzy szkół kontrolują spełnianie obowiązku szkolnego przez dzieci zamieszkałe w ich obwodach. Obowiązek szkolny spełnia się poprzez uczęszczanie do szkoły publicznej lub niepublicznej. Szkoły podstawowe prowadzone przez Gminę Sokółw Małopolski, mają określone obwody, co oznacza, że uczęszczają do nich dzieci zamieszkałe na terenie wyznaczonym granicami obwodu. **W roku 2024** w 12 szkołach podstawowych prowadzonych przez Gminę Sokółw Małopolski, uczyło się **1701 uczniów**.

**Liczebność roczników i oddziałów w szkołach podstawowych Gminy i Miasta Sokółw Małopolski na 18.10.2024 r. (dane z Systemu Informacji Oświatowej)**

Lp	Nazwa szkoły	Liczba oddziałów	Liczba uczniów	w tym							
				I	II	III	IV	V	VI	VII	VIII
1	Szkoła Podstawowa w ZS Sokółw Młp.	<b>30</b>	<b>665</b>	86	78	83	103	82	71	88	74
2	Szkoła Podstawowa w ZS nr 1 Nienadówka	<b>9</b>	<b>189</b>	23	28	21	20	23	28	24	22

3	Szkoła Podstawowa w ZS nr 2 Nienadówka	<b>8</b>	<b>89</b>	14	16	14	7	4	6	14	14
4	Szkoła Podstawowa w ZS Trzebuska	<b>8</b>	<b>86</b>	12	13	9	11	11	13	10	7
5	Szkoła Podstawowa w ZS Trzeboś	<b>13</b>	<b>242</b>	26	22	35	23	37	28	31	40
6	Szkoła Podstawowa Nr 2 w Trzebosi	<b>8</b>	<b>67</b>	9	6	9	9	10	12	5	7
7	Szkoła Podstawowa Nr 3 w Trzebosi	<b>3</b>	<b>24</b>	8	7	0	9	0	0	0	0
8	Szkoła Podstawowa w ZS Wólka Niedźwiedzka	<b>9</b>	<b>151</b>	20	14	19	23	16	27	16	16
9	Szkoła Podstawowa w ZS Górno	<b>8</b>	<b>129</b>	20	19	17	19	14	15	15	10
10	Szkoła Podstawowa Nr 2 w Górnice	<b>6</b>	<b>46</b>	6	0	8	7	7	0	11	7
11	Szkoła Podstawowa w Turzy	<b>1</b>	<b>5</b>	5	0	0	0	0	0	0	0
12	Szkoła Podstawowa w Wólce Sokołowskiej	<b>1</b>	<b>8</b>	8	0	0	0	0	0	0	0
13	Razem	<b>104</b>	<b>1701</b>	<b>237</b>	<b>203</b>	<b>215</b>	<b>231</b>	<b>204</b>	<b>200</b>	<b>214</b>	<b>197</b>

W związku z wojną w Ukrainie do szkół na terenie naszej gminy uczęszczają dzieci z Ukrainy. Wg stanu na 18 października br. do szkół podstawowych na terenie naszej gminy uczęszcza 14 ukraińskich dzieci, a do przedszkoli 8 dzieci – razem 22 dzieci z Ukrainy

**Ilość dzieci z Ukrainy uczęszczających do poszczególnych szkół:**

Lp	Nazwa szkoły	Ilość dzieci w przedszkolach	Ilość dzieci w szkołach	w tym							
				I	II	III	IV	V	VI	VII	VIII
1	Zespół Szkół w Sokołowie Młp.	<b>5</b>	<b>10</b>	1	2	1	2	1	2	1	-
2	Zespół Szkół nr 1 Nienadówce	-	<b>3</b>	-	1	1	-	-	-	1	-
3	Zespół Szkół w Trzebosi	<b>1</b>	-	-	-	-	-	-	-	-	-

4	Zespół Szkół w Górnice	1	-	-	-	-	-	-	-	-	-
5	Zespół Szkół w Wólce Niedźwiedzkiej	1	1	-	-	-	-	1	-	-	-
	<b>RAZEM</b>	<b>8</b>	<b>14</b>	<b>1</b>	<b>3</b>	<b>2</b>	<b>2</b>	<b>2</b>	<b>2</b>	<b>2</b>	<b>-</b>

Na prowadzenie zajęć z dziećmi z Ukrainy oraz doposażenie szkół w niezbędne pomoce z tym związane, w roku 2024 otrzymaliśmy kwotę 268.235,- zł. Środki te zostały wydatkowane na prowadzenie dodatkowych lekcji języka polskiego oraz doposażenie tych szkół do których uczęszczały ukraińskie dzieci. Ze środków tych zakupiono m.in. krzeselka, stoliki, szafki, projektory, monitory, książki, pomoce dydaktyczne, artykuły biurowe i inne które są wykorzystywane zarówno przez dzieci ukraińskie jak i polskie.

W ramach tych zakupów w w roku bieżącym szkoły wydały:

- ZS Sokołów Młp. - 153.918,- zł.
  - ZS Górnice - 6.920,- zł.
  - ZS Nienadówka 1 - 73.559,- zł.
  - ZS Wólka Niedźwiedzka - 26.629,- zł.
  - ZS Trzebuska - 5.903,- zł.
  - ZS Trzeboś - 1.306,- zł.
- RAZEM - 268.235,- zł.**

## 5.2 Poziom nauczania

Egzamin ósmoklasisty został przeprowadzony od 14 do 16 maja 2024 r. Uczniowie, którzy z przyczyn losowych lub zdrowotnych nie przystąpili do niego w powyższym terminie, napisali egzamin 10, 11 i 12 czerwca 2024 r.

Egzamin ósmoklasisty jest przeprowadzany w formie pisemnej. Każdy ósmoklasista przystąpił do egzaminu z trzech przedmiotów obowiązkowych, tj.:

- 1) języka polskiego
- 2) matematyki
- 3) języka obcego nowożytnego.

Do egzaminu ósmoklasisty przystąpili:

- uczniowie VIII klasy szkoły podstawowej,

- uczniowie szkół artystycznych realizujących kształcenie ogólne w zakresie szkoły podstawowej – w klasie, której zakres nauczania odpowiada klasie VIII szkoły podstawowej,
- uczniowie – obywatele Ukrainy, których pobyt na terytorium Rzeczypospolitej Polskiej jest uznawany za legalny na podstawie ustawy z dnia 12 marca 2022 r., o pomocy obywatelom Ukrainy w związku z konfliktem zbrojnym na terytorium tego państwa albo którzy przebywają legalnie na terytorium Rzeczypospolitej Polskiej, w przypadku gdy przybyli na terytorium Rzeczypospolitej Polskiej z terytorium Ukrainy od dnia 24 lutego 2022 r., w związku z działaniami wojennymi prowadzonymi na terytorium tego państwa.

Egzamin ósmoklasisty jest egzaminem obowiązkowym, co oznacza, że każdy uczeń musi do niego przystąpić, aby ukończyć szkołę. Do egzaminu ósmoklasisty w województwie podkarpackim w sesji głównej, tj. w maju 2024 r., przystąpiło 12 903 uczniów VIII klasy szkoły podstawowej (ok. 98%), w tym 244 uczniów – obywateli Ukrainy.

#### **Liczba uczniów przystępujących do egzaminu ósmoklasisty w maju 2024 r.**

<b>Przedmiot egzaminacyjny</b>	<b>Arkusz w wersji standardowej</b>	<b>Arkusz w wersji dostosowanej</b>	<b>Razem</b>
<b>Język polski</b>	11 855	1 048	12 903
<b>w tym język polski dla uczniów – obywateli Ukrainy</b>	-	244	-
<b>Matematyka</b>	12 098	805	12 903
<b>w tym matematyka dla uczniów – obywateli Ukrainy</b>	242	-	-
<b>Języki obce nowożytne</b>	11 904	998	12 902
<b>w tym język obcy dla uczniów – obywateli Ukrainy</b>	-	237	-

Zadania we wszystkich arkuszach sprawdzały, w jakim stopniu ósmoklasiści opanowali wymagania ogólne i szczegółowe – z zakresu trzech przedmiotów egzaminacyjnych – określone w wymaganiach egzaminacyjnych.

Wyniki tegorocznego egzaminu pokazują, że z języka polskiego uczniowie dobrze poradzili sobie z zadaniem, które sprawdzało umiejętność wyszukiwania informacji w tekście. Z matematyki

uczniowie najlepiej poradzi sobie z zadaniem sprawdzającym umiejętność znajdowania współrzędnych danych punktów w układzie współrzędnych na płaszczyźnie. Na egzaminie z języka obcego nowożytnego ósmoklasiści, którzy przystąpili do egzaminu z języka angielskiego, uzyskali najwyższy średni wynik za rozwiązanie zadania zamkniętego sprawdzającego znajomość funkcji językowych. Egzamin wskazał również umiejętności, które ósmoklasiści opanowali słabiej. Z języka polskiego trudność sprawiło uczniom zadanie z zakresu kształcenia językowego, które sprawdzało umiejętność zastąpienia sformułowania charakterystycznego dla polszczyzny użytkowej wyrazem lub sformułowaniem z zakresu polszczyzny wzorcowej. Z matematyki najtrudniejsze okazało się zadanie otwarte z geometrii przestrzennej, którego rozwiązanie wymagało umiejętności operowania obiektami matematycznymi – przekształcenia wzoru na objętość ostrosłupa, aby wyznaczyć jego wysokość i obliczyć różnicę wysokości zbudowanych wież. W przypadku języka angielskiego najtrudniejsze dla ósmoklasistów było zadanie otwarte sprawdzające znajomość środków językowych.

Na zaświadczeniu o szczegółowych wynikach egzaminu ósmoklasisty został podany wynik procentowy oraz wynik na skali centylowej dla każdego przedmiotu egzaminacyjnego.

- **Wynik procentowy** określa odsetek punktów (zaokrąglony do liczby całkowitej), które zdający zdobył za rozwiązanie zadań z danego przedmiotu.
- **Wynik centylowy** określa odsetek liczby ósmoklasistów (zaokrąglony do liczby całkowitej), którzy uzyskali z danego przedmiotu wynik taki sam lub niższy niż zdający.

#### **Skala staninowa średnich wyników szkół (w %) z egzaminu ósmoklasisty w 2024 r.**

<b>Stanin</b>	<b>Język polski</b>	<b>Matematyka</b>	<b>Język angielski</b>
<b>1</b>	5-37	7-22	16-35
<b>2</b>	38-45	23-30	36-44
<b>3</b>	46-51	31-37	45-52
<b>4</b>	52-57	38-44	53-59
<b>5</b>	58-63	45-52	60-67
<b>6</b>	64-68	53-60	68-74
<b>7</b>	69-73	61-68	75-82
<b>8</b>	74-79	69-78	83-90
<b>9</b>	80-90	79-96	91-99

Za rozwiązanie zadań z języka polskiego ósmoklasiści w województwie podkarpackim uzyskali średnio 63% punktów możliwych do zdobycia. Uczniowie najlepiej poradzi sobie z zadaniami, które sprawdzały umiejętność czytania utworów literackich oraz odbioru tekstów kultury. Uczniowie z gminy Sokołów Małopolski uzyskali średnio 57 % punktów do zdobycia. Za rozwiązanie zadań z matematyki ósmoklasiści uzyskali średnio 54% punktów możliwych do zdobycia. Uczniowie z gminy Sokołów Małopolski uzyskali średnio 52 % punktów do zdobycia.

Arkusze egzaminacyjne z wszystkich języków obcych miały identyczną formę, składały się z takich samych części i takiej samej liczby zadań takiego samego typu, za rozwiązanie których można było otrzymać taką samą liczbę punktów. W arkuszu egzaminacyjnym sprawdzane były umiejętności uczniów w pięciu obszarach: rozumienie ze słuchu, rozumienie tekstów pisanych, znajomość funkcji językowych, znajomość środków językowych oraz tworzenie wypowiedzi pisemnej.

Za rozwiązanie zadań z języka obcego nowożytnego ósmoklasiści uzyskali średnio: z języka angielskiego – 67% punktów z języka niemieckiego – 70% punktów. Uczniowie z gminy Sokołów Małopolski z języka angielskiego uzyskali średnio 65 % punktów możliwych do zdobycia.

**Procentowe wyniki z egzaminu ósmoklasisty uczniów z terenu Gminy i Miasta w Sokołowie Młp., przedstawia tabela poniżej:**

Lp.	Nazwa szkoły	Język polski	Matematyka	Język angielski
1	Szkoła Podstawowa w Sokołowie Młp.	56 %	54 %	67 %
2	Szkoła Podstawowa nr 1 w Nienadówce	53 %	53 %	54 %
5	Szkoła Podstawowa w Trzebosi	52 %	45 %	67 %
6	Szkoła Podstawowa nr 2 w Trzebosi	63 %	59 %	50 %
7	Szkoła Podstawowa w Wólce Niedź.	70 %	53 %	62 %
8	Szkoła Podstawowa w Górnice	54 %	45 %	70 %

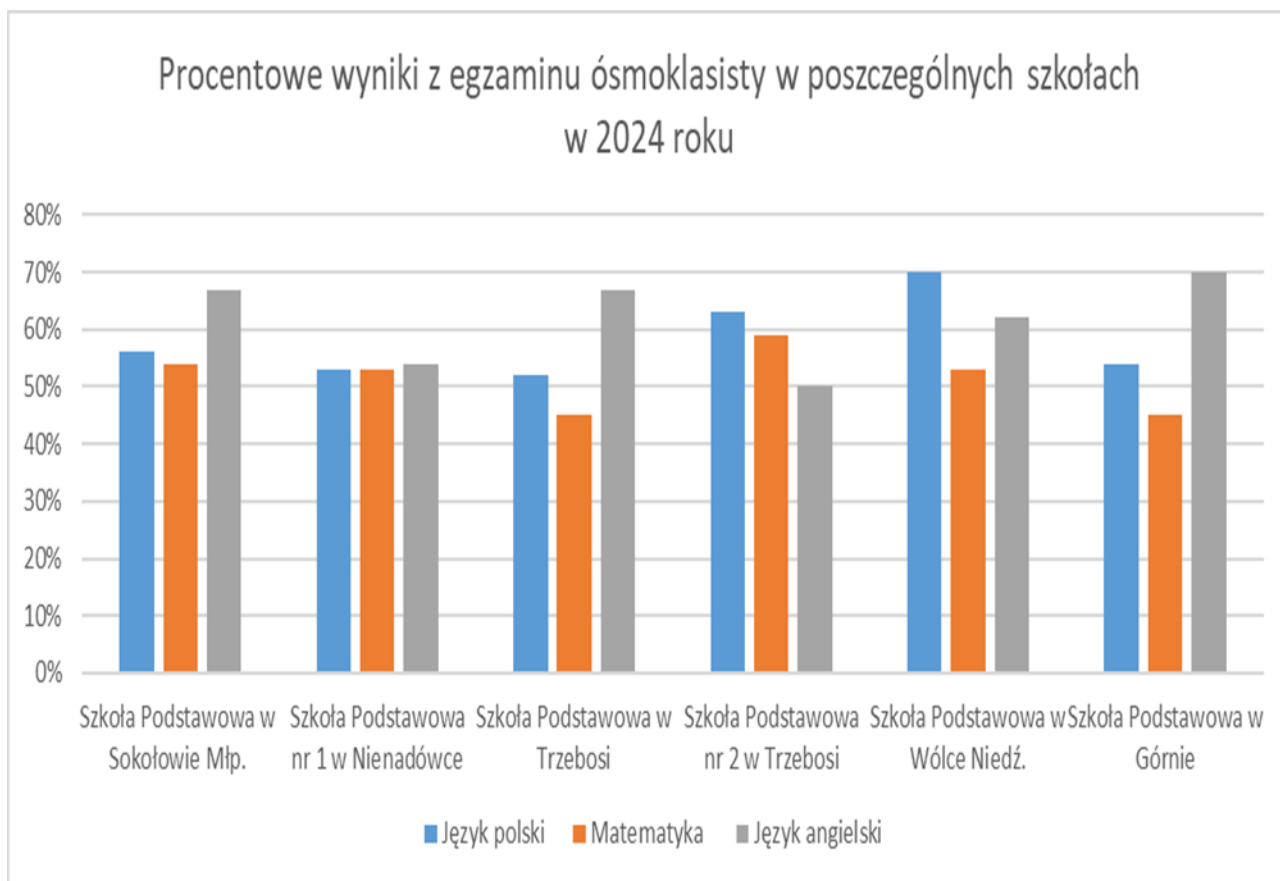

Średnie wyniki egzaminu ósmoklasisty uzyskane przez uczniów naszej gminy w roku szkolnym 2023/2024 przedstawiają się następująco:

- **język polski** - 57%
- **matematyka** - 52%
- **język angielski** - 65%.

Porównanie wyników egzaminów poszczególnych szkół Gminy Sokołów Małopolski:

- **Język polski**

*Najlepsze wyniki uzyskały:*

- Szkoła Podstawowa w Wólce Niedźwiedzkiej - 70%
- Szkoła Podstawowa nr 2 w Trzebosi - 63 %
- Szkoła Podstawowa w Sokołowie Małopolskim - 56 %

*Najslabsze wyniki uzyskała:*

- Szkoła Podstawowa w Trzebosi - 52 %

- **Matematyka**

*Najlepsze wyniki uzyskały:*

- Szkoła Podstawowa nr 2 w Trzebosi - 59 %
- Szkoła Podstawowa w Sokołowie Małopolskim - 54 %

*Najslabsze wyniki uzyskala:*

- Szkoła Podstawowa w Trzebosi - 45 %
- Szkoła Podstawowa w Górnice - 45 %

- **Język angielski**

*Najlepsze wyniki uzyskały:*

- Szkoła Podstawowa w Górnice - 70 %
- Szkoła Podstawowa w Sokołowie Małopolskim - 67 %
- Szkoła Podstawowa w Trzebosi - 67 %

*Najslabsze wyniki uzyskała:*

- Szkoła Podstawowa nr 2 w Trzebosi - 50 %

Na wyniki osiągnięte przez uczniów mają wpływ zarówno czynniki indywidualne (uzdolnienia, ambicje, frekwencja czy udział w zajęciach dodatkowych), jak i środowiskowe (sytuacja rodzinna, materialna, wpływ otoczenia, dostęp do wiedzy). Gruntowna analiza wyników sprawdzianu, pozwala na pełniejsze diagnozowanie osiągnięć uczniów i tym samym ułatwia opracowanie indywidualnych zaleceń dotyczących ich dalszej edukacji.

Tabele poniżej przedstawiają wyniki sprawdzianu ósmoklasisty na przestrzeni ostatnich pięciu lat, tj. 2020, 2021, 2022, 2023, 2024.

<b>Język polski</b>						
<b>Lp.</b>	<b>Nazwa szkoły</b>	<b>Rok 2024</b>	<b>Rok 2023</b>	<b>Rok 2022</b>	<b>Rok 2021</b>	<b>Rok 2020</b>
1	Szkoła Podstawowa w Sokołowie Młp.	56 %	70 %	66 %	61 %	56 %
2	Szkoła Podstawowa nr 1 w Nienadówce	53%	68 %	56 %	68 %	56 %
3	Szkoła Podstawowa nr 2 w Nienadówce	-	65 %	66 %	62 %	61 %
4	Szkoła Podstawowa w Trzebusce	-	68 %	45 %	65 %	37 %
5	Szkoła Podstawowa w Trzebosi	52 %	58 %	57 %	53 %	51 %
6	Szkoła Podstawowa nr 2 w Trzebosi	63 %	54 %	52 %	64 %	46 %
7	Szkoła Podstawowa w Wólce Niedźwka.	70 %	65 %	55 %	54 %	60 %
8	Szkoła Podstawowa w Górnice	54 %	60 %	61 %	63 %	70 %
9	Szkoła Podstawowa nr 2 w Górnice	-	63 %	61 %	51 %	62 %

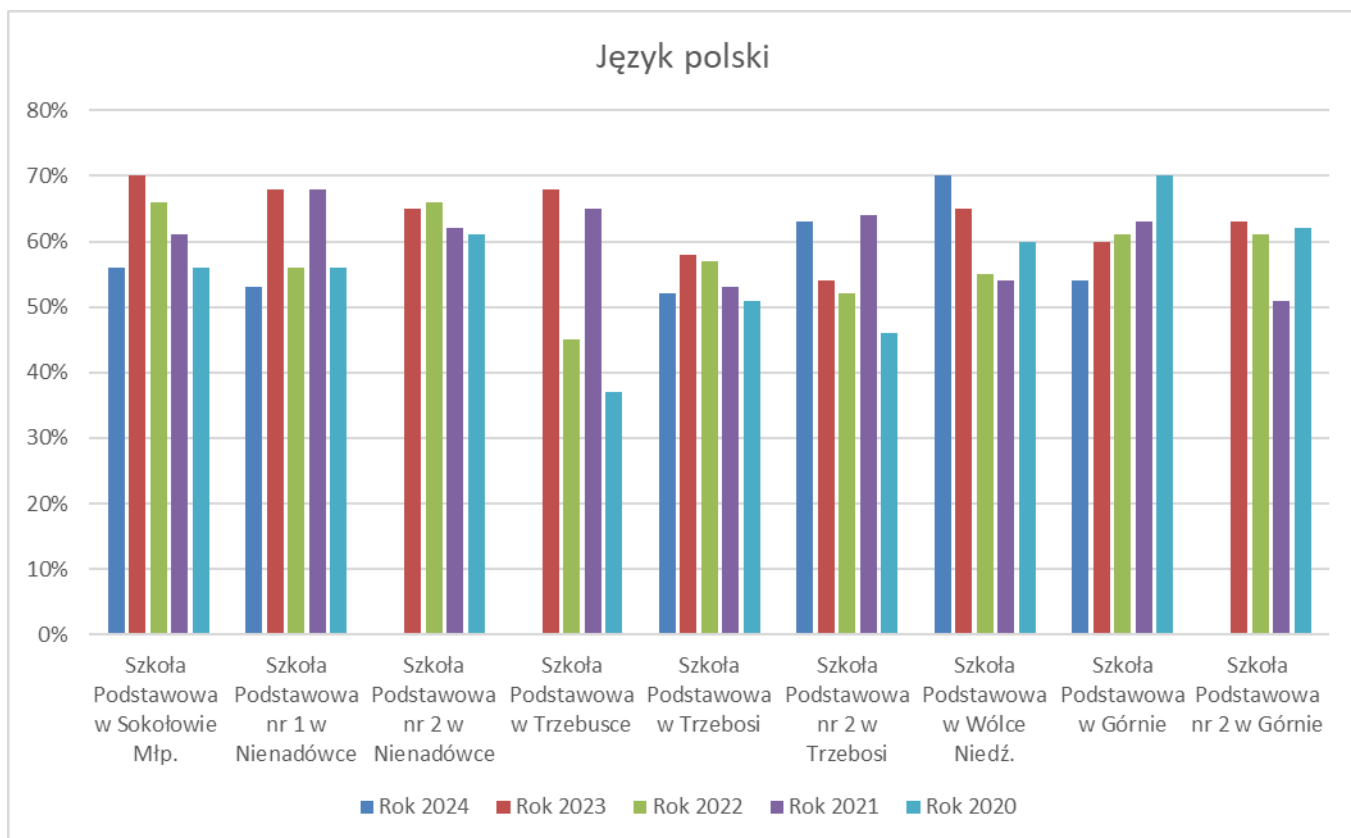

Matematyka						
Lp.	Nazwa szkoły	Rok 2024	Rok 2023	Rok 2022	Rok 2021	Rok 2020
1	Szkoła Podstawowa w Sokołowie Młp.	54 %	51 %	65 %	44 %	48 %
2	Szkoła Podstawowa nr 1 w Nienadówce	53 %	69 %	38 %	45 %	43 %
3	Szkoła Podstawowa nr 2 w Nienadówce	-	56 %	62 %	33 %	53 %
4	Szkoła Podstawowa w Trzebusce	-	51 %	32 %	57 %	24 %
5	Szkoła Podstawowa w Trzebosi	45 %	40 %	51 %	35 %	38 %
6	Szkoła Podstawowa nr 2 w Trzebosi	59 %	35 %	56 %	41 %	39 %
7	Szkoła Podstawowa w Wólce Niedźwka	53 %	38%	45%	53%	55%
8	Szkoła Podstawowa w Górnio	45 %	45 %	58 %	41 %	47 %
9	Szkoła Podstawowa nr 2 w Górnio	-	58 %	57 %	31 %	71 %

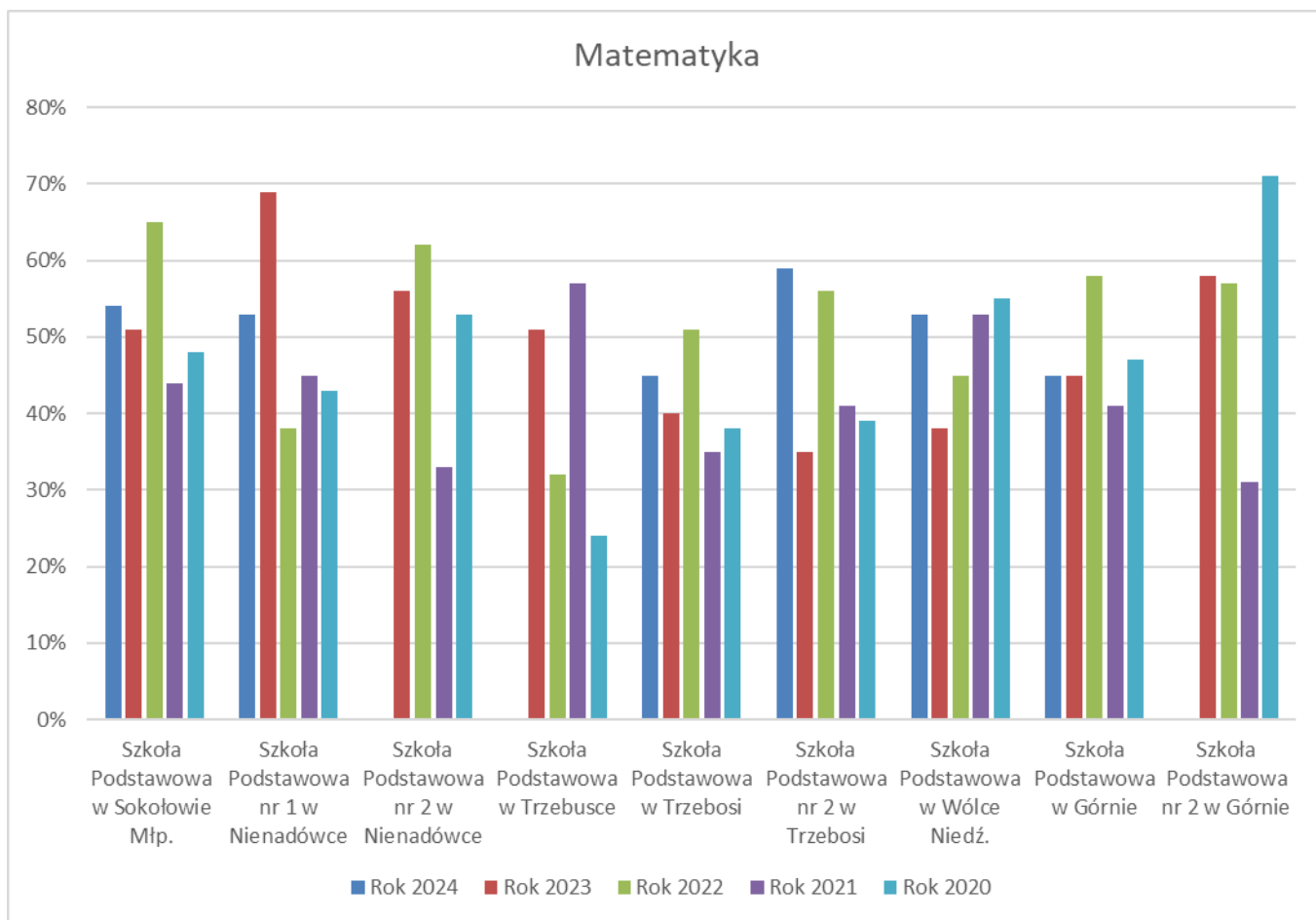

Język angielski						
Lp.	Nazwa szkoły	Rok 2024	Rok 2023	Rok 2022	Rok 2021	Rok 2020
1	Szkoła Podstawowa w Sokołowie Młp.	67 %	66 %	73 %	69 %	55 %
2	Szkoła Podstawowa nr 1 w Nienadówce	54 %	72 %	64 %	71 %	40 %
3	Szkoła Podstawowa nr 2 w Nienadówce	-	46 %	55 %	54 %	58 %
4	Szkoła Podstawowa w Trzebusce	-	51 %	44 %	71 %	24 %
5	Szkoła Podstawowa w Trzebosi	67 %	59 %	52 %	57 %	42 %
6	Szkoła Podstawowa nr 2 w Trzebosi	50 %	38 %	50%	47 %	20 %
7	Szkoła Podstawowa w Wólce Niedźw-ka	62 %	53 %	60 %	52%	44%
8	Szkoła Podstawowa w Górnice	70 %	47 %	63 %	65 %	69 %
9	Szkoła Podstawowa nr 2 w Górnice	-	66 %	44%	29 %	53 %

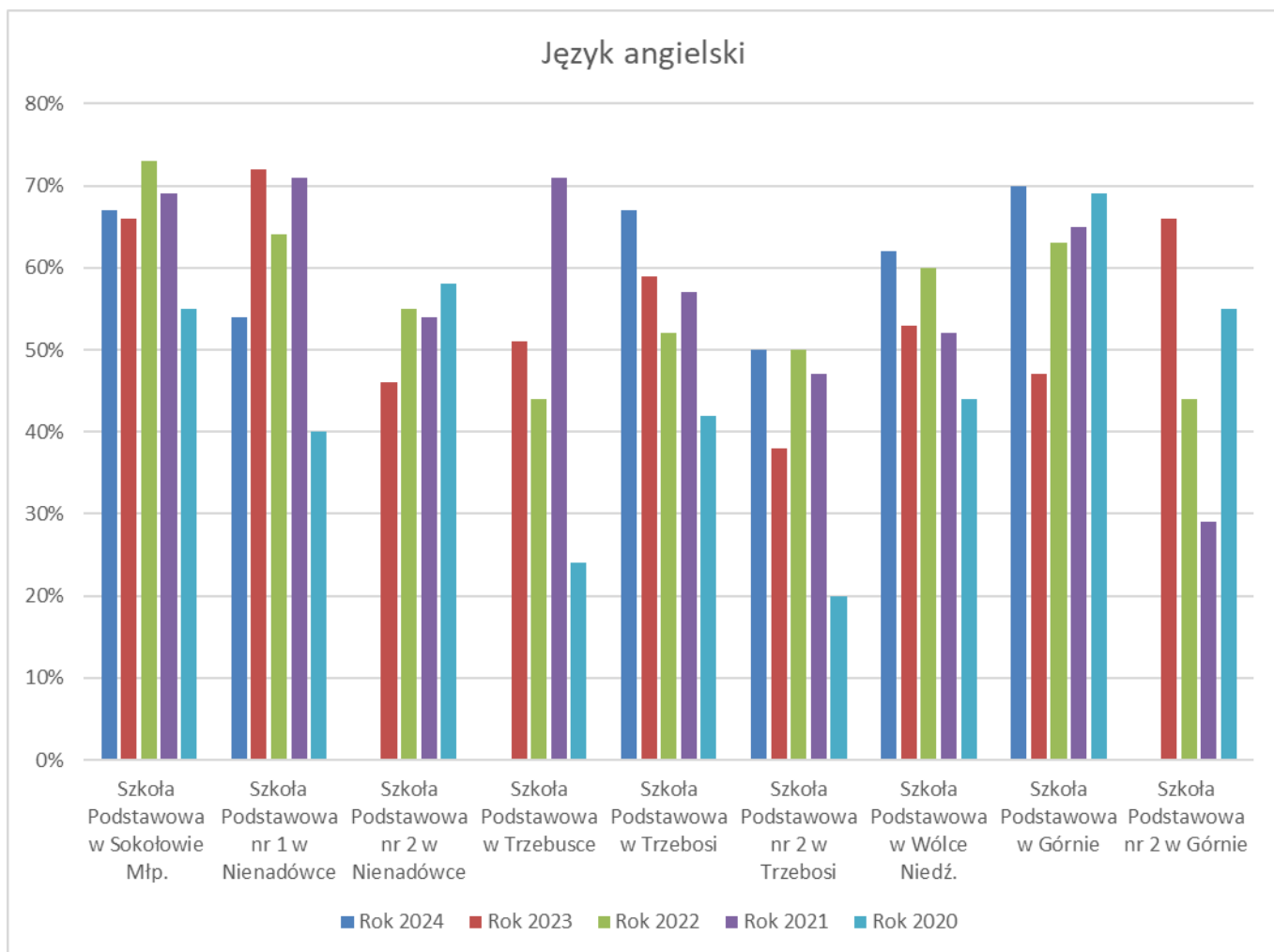

### 5.3 Kształcenie uczniów ze specjalnymi potrzebami edukacyjnymi.

Zgodnie z ustawą prawo oświatowe, system oświaty zapewnia możliwość pobierania nauki we wszystkich typach szkół przez dzieci i młodzież niepełnosprawną, zgodnie z indywidualnymi potrzebami rozwojowymi i edukacyjnymi oraz predyspozycjami, a także opiekę nad uczniami niepełnosprawnymi przez umożliwianie realizowania zindywidualizowanego procesu kształcenia, form i programów nauczania oraz zajęć rewalidacyjnych. Rozporządzenie MEN z 7 września 2017 r. określa warunki organizowania kształcenia, wychowania i opieki dla dzieci i młodzieży niepełnosprawnych. Prawo do specjalnej organizacji kształcenia w szkole przysługuje uczniom posiadającym orzeczenie o potrzebie kształcenia specjalnego wydane przez publiczną poradnię psychologiczno- pedagogiczną z uwagi na niepełnosprawność, orzeczenia o potrzebie kształcenia specjalnego otrzymują uczniowie:

- niesłyszący,
- słabosłyszący,

- niewidomi,
- słabowidzący,
- z niepełnosprawnością ruchową, w tym z afazją,
- z niepełnosprawnością intelektualną w stopniu lekkim, umiarkowanym lub znacznym,
- z autyzmem, w tym z zespołem Aspergera,
- z niepełnosprawnościami sprzężonymi,
- z niedostosowaniem społecznym,
- zagrożeni niedostosowaniem społecznym.

Przez kształcenie specjalne należy rozumieć zorganizowany proces, dostosowany do potrzeb ucznia niepełnosprawnego, dla którego - ze względu na istotne zaburzenia lub dysfunkcje konieczne jest specjalistyczne oddziaływanie dydaktyczne, wychowawcze i rewalidacyjne, ukierunkowane na jego wszechstronny rozwój.

Placówki oświatowe na terenie naszej gminy podejmowały różnego rodzaju działania, ukierunkowane na uczniów posiadających orzeczenie o potrzebie kształcenia specjalnego.

Działania te polegały między innymi na:

- a) dostosowywanie wymagań edukacyjnych do potrzeb uczniów,
- b) indywidualizacja procesu nauczania przez m.in. wydłużanie czasu pracy, zróżnicowanie prac domowych
- c) zajęcia rewalidacyjne i socjoterapeutyczne;
- d) zajęcia wyrównawcze;
- e) zajęcia terapii pedagogicznej;
- f) terapia logopedyczna;
- g) zajęcia korekcyjno – kompensacyjne;

W szkołach i przedszkolach ogólnodostępnych, w których kształceniem specjalnym objęci są uczniowie posiadający orzeczenie o potrzebie kształcenia specjalnego wydane ze względu na: autyzm, w tym zespół Aspergera lub niepełnosprawności sprzężone, zatrudnia się dodatkowo z uwzględnieniem realizacji zaleceń w orzeczeniu o potrzebie kształcenia specjalnego:

- nauczycieli posiadających kwalifikacje z zakresu pedagogiki specjalnej w celu współorganizowania kształcenia uczniów niepełnosprawnych lub specjalistów, lub
- pomoc nauczyciela.

**Liczba uczniów w roku szkolnym 2024/2025 o specjalnych potrzebach edukacyjnych ze względu na rodzaj niepełnosprawności w szkołach podstawowych i przedszkolach prowadzonych przez Gminę i Miasto Sokołów Małopolski wg stanu na 30.09.2024 r.**

<b>Uczniowie z orzeczeniami</b>	<b>Przedszkola</b>	<b>Szkoły podstawowe</b>	<b>Razem</b>
z więcej niż jedną niepełnosprawnością	2	5	7
słabowidzący	0	2	2
słabosłyszący	1	9	10
upośledzeni w stopniu lekkim	0	12	12
z niepełnosprawnością ruchową w tym afazją	5	6	11
zagrożeni niedostosowaniem społecznym	0	4	4
z autyzmem, w tym zespołem Aspergera	3	37	40
<b>Razem</b>	<b>11</b>	<b>75</b>	<b>86</b>

**5.4 Nadzór pedagogiczny sprawowany przez kuratora oświaty.**

Zgodnie z art. 55 ust. 1 ustawy z dnia 14 grudnia 2016 r. – Prawo oświatowe „Nadzór pedagogiczny” polega na:

- 1) ocenianiu stanu i warunków działalności dydaktycznej, wychowawczej i opiekuńczej szkół, placówek i nauczycieli;
- 2) analizowaniu i ocenianiu efektów działalności dydaktycznej, wychowawczej i opiekuńczej oraz innej działalności statutowej szkół i placówek;
- 3) udzielaniu pomocy szkołom, placówkom i nauczycielom w wykonywaniu ich zadań dydaktycznych, wychowawczych i opiekuńczych;
- 4) inspirowaniu nauczycieli do innowacji pedagogicznych, metodycznych i organizacyjnych.”

Nadzór pedagogiczny dzieli się na nadzór o charakterze zewnętrznym i wewnętrznym.

**Organy nadzoru pedagogicznego o charakterze zewnętrznym:**

- kuratorzy oświaty,
- minister właściwy do spraw oświaty i wychowania,
- minister właściwy do spraw kultury i dziedzictwa narodowego,

- minister właściwy do spraw rolnictwa,
- minister właściwy do spraw środowiska,
- minister sprawiedliwości,
- minister właściwy do spraw transportu.

#### **Organy nadzoru pedagogicznego o charakterze wewnętrznym**

- dyrektor szkoły,
- dyrektor placówki oświatowej.

#### **Nadzór pedagogiczny sprawowany przez kuratora oświaty**

Nadzorem pedagogicznym w danym województwie zajmuje się kurator oświaty, który ustanawia również delegatury kuratorium oświaty.

Typowe zadania wydziału kuratorium oświaty do spraw nadzoru pedagogicznego:

- 1) sprawowanie nadzoru pedagogicznego nad publicznymi i niepublicznymi przedszkolami, przedszkolami specjalnymi, szkołami podstawowymi, szkołami ponadpodstawowymi, szkołami i placówkami kształcenia specjalnego, poradniami psychologiczno-pedagogicznymi;
- 2) sprawowanie nadzoru pedagogicznego nad nauczaniem przedmiotów ogólnokształcących w szkołach resortowych;
- 3) sprawowanie nadzoru pedagogicznego nad publicznymi i niepublicznymi szkołami działającymi w placówkach opiekuńczo-wychowawczych;
- 4) opiniowanie arkuszy organizacyjnych nadzorowanych szkół i placówek;
- 5) współdziałanie z jednostkami samorządu terytorialnego w projektowaniu sieci publicznych szkół i placówek;
- 6) koordynowanie działań w zakresie:
  - wychowania i profilaktyki,
  - regionalizmu,
  - ekologii,
  - wychowania komunikacyjnego,
  - kształcenia obywatelskiego,
  - edukacji prozdrowotnej,
  - edukacji prorodzinnej,
  - nauczania religii w szkołach i placówkach,

- kształcenia integracyjnego,
  - przestrzegania praw dziecka i praw ucznia,
  - udzielania pomocy psychologiczno-pedagogicznej oraz organizowania pomocy profilaktyczno-wychowawczej,
  - działalności pozalekcyjnej i pozaszkolnej, sportu szkolonego, krajoznawstwa i turystyki,
  - pomocy materialnej dla uczniów,
  - stypendiów dla uczniów,
  - zapewnienia uczniom bezpiecznych i higienicznych warunków nauki, wychowania i opieki
  - indywidualnego toku nauki,
  - współpracy z ochotniczymi hufcami pracy,
  - legalizacji i nostryfikacji świadectw oraz wydawania duplikatów,
  - kształcenia ogólnozawodowego, zawodowego i ustawicznego, w tym doksztalcenia pracowników młodocianych,
  - kształcenia i zatrudniania cudzoziemców,
  - rekrutacji do szkół ponadgimnazjalnych,
  - nauczania języków obcych,
  - edukacji europejskiej.
- 7) Rozwijanie umiejętności podstawowych i przekrojowych uczniów, w szczególności z wykorzystaniem pomocy dydaktycznych w ramach programu „Laboratoria przyszłości.
- 8) Doskonalenie kompetencji nauczycieli w pracy z uczniem z doświadczeniem migracyjnym, w tym w zakresie nauczania języka polskiego jako języka obcego.

Na terenie Gminy Sokołów Małopolski w roku szkolnym 2023/2024 Kuratorium Oświaty przeprowadziło dwie kontrole nadzoru pedagogicznego z zakresu zgodność z przepisami prawa zwiększania dostępności i jakości wsparcia udzielanego uczniom przez nauczycieli specjalistów, w tym pedagogów specjalnych.

## **5.5 Realizacja zadań oświatowych na rzecz uczniów i szkół.**

Ważnym ustawowym obowiązkiem gminy jest realizacja szeregu zadań w zakresie oświaty. Poszczególne rodzaje zadań przedstawiono poniżej.

### **5.5.1 Dowóz uczniów do szkół**

Organizacja sieci szkół publicznych na terenie Gminy Sokołów Małopolski zapewnia możliwość spełniania obowiązku szkolnego w niedalekiej odległości od miejsca zamieszkania ucznia. Zgodnie z art. 39 ust. 2 ustawy prawo oświatowe, w sytuacji gdy droga dziecka z domu do szkoły przekracza 3 km dla uczniów klas I-IV i 4 km dla ucznia klas V-VIII – gmina organizuje bezpłatny dowóz dzieci.

Od 1 stycznia 2024 r. nastąpiła zmiana przewoźnika, w miejsce wykonawcy wyłanianego w drodze przetargu, dowóz dzieci jest realizowany w ramach członkostwa Gminy Sokołów Małopolski w Związku Gmin Podkarpackiej Komunikacji Samochodowej i wykonuje go PKS Rzeszów. Dzięki tej zmianie została zmniejszona kwota jaką gmina płaci za jeden bilet, ujednoliconą została również cena za bilet z terenu i spoza naszej gminy. Dodatkowo rodzice dzieci którym dowóz zgodnie z przepisami nie przysługuje zyskali możliwość indywidualnego zakupu biletu po bardzo atrakcyjnej cenie (70,- zł. na rok). Dzięki temu wzrosła liczba dzieci korzystających z dowozu, powiększona też została sieć przystanków co na pewno poprawiło komfort dowożonych uczniów. Dzieci dowożone są do szkół z Wólki Sokołowskiej, Markowizny, Turzy, Zielonki, Staniszewskiego, Mazur, Rakszawy, Kątów Trzebuskich, Trzebuski, Trzebosi, Górna i Sokołowa Małopolskiego.

Dowóz dzieci jest zorganizowany do 4 placówek na terenie naszej gminy:

- do Zespołu Szkół im. Jana Pawła II w Sokołowie Małopolskim - **112 uczniów**
- do Zespołu Szkół im. ks. M. Lachora w Górnicy - **28 uczniów**
- do Zespołu Szkół w Trzebosi - **10 uczniów**
- do Szkoły Podstawowej Nr 2 im. św. S. Kostki w Trzebosi - **24 uczniów**

Razem na wszystkich trasach jest w tej chwili dowożonych jest **174 uczniów**, którym gmina zapewnia dowóz oraz dodatkowo duża liczba dzieci dla których rodzice wykupili indywidualne bilety roczne.

Za okres od stycznia do września bieżącego roku Gmina Sokołów Małopolski wydała na zbiorowy dowóz uczniów do szkół kwotę **99.791,70 zł.**

Zgodnie z art. 39 ust. 4 ustawy prawo oświatowe, gmina jest zobowiązana do bezpłatnego dowozu uczniów niepełnosprawnych lub zwrotu kosztów takiego dowozu dla rodziców/opiekunów prawnych którzy realizują taki dowóz. Gmina Sokołów Małopolski organizuje dowóz uczniów niepełnosprawnych do Ośrodka Szkolno-Wychowawczego w Leżajsku – na dzień dzisiejszy dla **8 uczniów** oraz Zespołu Szkół UNICEF w Rzeszowie i Ośrodka Szkolno-Wychowawczego w Mrowli – aktualnie dla **7 uczniów**. Wykonawcę

wyłoniono w drodze przetargu na podstawie ustawy Prawo Zamówień Publicznych, a w roku 2024 od stycznia do września wydano na ten cel **171.082,24 zł**.

Rodzice dowożą również swoje dzieci w ramach indywidualnego dowozu do szkół i ośrodków specjalnych dla uczniów niepełnosprawnych zgodnie z posiadanymi orzeczeniami. W związku z tym dowozem zawierane są indywidualne umowy na dowóz, w roku 2024 zawarto 30 umów na taki dowóz.

W okresie od stycznia do 18 października 2024 r. na podstawie zawartych umów, dokonano zwrotu kosztów rodzicom na kwotę **303.600,92 zł**.

### **5.5.2 Dożywianie uczniów w szkołach i przedszkolach**

Na terenie Gminy Sokołów Małopolski zorganizowane jest dożywianie dzieci w szkołach i przedszkolach w postaci stołówek i kuchni w szkołach.

Kuchnie funkcjonują we wszystkich Zespołach Szkół, a posiłki przygotowywane w tych kuchniach trafiają również do pozostałych szkół i przedszkoli w gminie.

Referat Oświatowy prowadzi dokumentację związaną z dożywianiem dzieci w publicznych placówkach oświatowych oraz rozlicza zakupy żywności na posiłki. Rozliczenia prowadzone są na każdego ucznia który korzysta z dożywiania. Wpłaty dokonywane przez rodziców są co miesiąc korygowane o odpisy liczby dni w których poszczególne dzieci nie korzystają z posiłków. Na terenie naszej gminy w bieżącym roku szkolnym, na **2473** dzieci w publicznych placówkach oświatowych z dożywiania korzysta **1871** dzieci co stanowi **75,66 %**. Rozkład dzieci dożywianych w poszczególnych szkołach przedstawia poniższa tabela.

#### **Liczba dzieci korzystających ze stołówek stan na 18 października 2024 r.**

<b>Nazwa szkoły</b>	<b>Stołówka</b>	<b>Liczba uczniów w szkole</b>	<b>Liczba uczniów żywionych</b>
Przedszkole Samorządowe w Sokołowie Młp.	Kuchnia w Przedszkolu Samorządowym w Sokołowie Młp.	124	124
Zespół Szkół w Sokołowie Młp.	Kuchnia w Zespole Szkół w Sokołowie Młp.	795	647
Szkoła Podstawowa w Turzy		23	
Zespół Szkół nr 1 w Nienadówce	Kuchnia w Zespole Szkół nr 1 w Nienadówce	261	243

Szkoła Podstawowa nr 3 w Trzebosi		49	
Zespół Szkół nr 2 w Nienadówce	Kuchnia w Zespole Szkół nr 2 w Nienadówce	157	148
Zespół Szkół w Trzebusce	Kuchnia w Zespole Szkół w Trzebusce	133	120
Zespół Szkół w Trzebosi	Kuchnia w Zespole Szkół w Trzebosi	337	259
Szkoła Podstawowa nr 2 w Trzebosi		87	
Zespół Szkół w Wólce Niedźwiedzkiej	Kuchnia w Zespole Szkół w Wólce Niedźwiedzkiej	221	148
Zespół Szkół w Górnio	Kuchnia w Zespole Szkół w Górnio	197	182
Szkoła Podstawowa nr 2 w Górnio		59	
Szkoła Podstawowa w Wólce Sokołowskiej		30	
<b>Razem</b>		<b>2473</b>	<b>1871</b>

### 5.5.3 Pomoc materialna i zasiłki dla uczniów o charakterze socjalnym

Udzielanie świadczeń pomocy materialnej dla uczniów o charakterze socjalnym stanowi zadanie własne gminy na realizację, którego gmina otrzymuje dofinansowanie z budżetu państwa. Ministerstwo Edukacji Narodowej wypełniając zadanie dotyczące udzielania pomocy materialnej dla uczniów w formie stypendiów szkolnych i zasiłków szkolnych opiera się na środkach rezerwy celowej budżetu państwa, która zwiększa środki na pomoc materialną realizowaną przez gminy.

Uczniom znajdującym się w trudnej sytuacji materialnej wynikającej z niskich dochodów w rodzinie na wskutek różnych obiektywnych przyczyn lub zdarzeń losowych przysługuje pomoc materialna w postaci zasiłków o charakterze socjalnym. W celu ustalenia komu należy przyznać stypendium, dochód ustala się na zasadach określonych w art. 8 ust. 3-13 ustawy o pomocy społecznej. Istotne konsekwencje dla procedury przyznawania świadczeń pomocy materialnej o charakterze socjalnym ma przepis artykułu 90n ustawy o systemie oświaty, według, którego w sprawach tych świadczeń wydaje się decyzje w postępowaniu

administracyjnym. Wiąże się to z dużym nakładem pracy związanym z przyjmowaniem i analizą wniosków, obliczaniem dochodów, weryfikacją załączników, kontrolą faktur co do zgodności zakupu z przyznanym stypendium, przygotowywaniem decyzji, rozpatrywaniem odwołań i finalne wypłatą świadczeń.

W miesiącach od stycznia do czerwca 2024 roku wpłynęło i pozytywnie rozpatrzono 72 wnioski o wypłatę stypendiów szkolnych (w tym 42 wnioski dla uczniów ze szkół podstawowych i 30 dla uczniów szkół ponadpodstawowych). Wśród tych wniosków było 7 dla dzieci z Ukrainy. Całość przyznanej pomocy w postaci stypendiów szkolnych wyniosła – **84.672,62 zł**. W sześciu przypadkach wydano decyzję o odmowie przyznania stypendium socjalnego ze wzgl. na nie spełnianie kryteriów przyznania pomocy.

Do 15 września 2024 r. wpłynęło **69 wniosków** o przyznanie stypendium szkolnego, na bieżący rok szkolny, wnioski te są aktualnie sprawdzane i przygotowywane są decyzje w tej sprawie.

Pomoc o charakterze socjalnym stanowią także zasiłki szkolne. Zgodnie z art.90 e ust. 1 ustawy o systemie oświaty zasiłek szkolny może być przyznany uczniowi znajdującemu się przejściowo w trudnej sytuacji materialnej z powodu zdarzenia losowego. W bieżącym roku, z uwagi na sytuację losową, został wypłacony jeden zasiłek szkolny dla ucznia szkoły ponadpodstawowej na kwotę **600,00 zł**.

Dla **11 uczniów** z terenu Gminy i Miasta Sokołów Małopolski, którzy zakwalifikowali się do Programu „Wyprawka szkolna” utworzonego Uchwałą Rady Ministrów z dnia 19 maja 2023 r. dla uczniów szkół ponadpodstawowych z niepełnosprawnościami, o których mowa w odpowiednich przepisach, udzielono pomocy materialnej w wysokości **4.176,98 zł**.

#### **5.5.4 Stypendium Burmistrza Gminy i Miasta Sokołów Małopolski**

Na zakończenie roku szkolnego uczniowie klas IV do VIII naszych szkół otrzymali stypendia Burmistrza Sokołowa Małopolskiego w ramach czwartej edycji programu wspierania uzdolnionej młodzieży z naszej gminy. Stypendia otrzymało **69 uczniów** z 9 szkół naszej gminy tj. o 10 uczniów więcej niż w roku ubiegłym.

Rozkład laureatów z poszczególnych szkół i klas przedstawia tabela poniżej:

Lp	Nazwa szkoły	Liczba stypendystów	Klasa				
			IV	V	VI	VII	VIII
1	ZS Sokołów Młp.	<b>26</b>	1	6	11	7	1

2	ZS nr 1 Nienadówka	<b>8</b>	1	4	3	-	-
3	ZS nr 2 Nienadówka	<b>4</b>	1	1	1	1	-
4	ZS Trzebuska	<b>7</b>	2	-	4	1	-
5	ZS Trzeboś	<b>10</b>	-	1	4	5	-
6	SP Nr 2 w Trzebosi	<b>1</b>	-	-	-	-	1
7	ZS Wólka Niedźwiedzka	<b>4</b>	-	1	1	-	2
8	ZS Górno	<b>8</b>	1	2	3	-	2
9	SP Nr 2 w Górnio	<b>1</b>	-	-	1	-	-
	<b>Razem</b>	<b>69</b>	<b>6</b>	<b>15</b>	<b>28</b>	<b>14</b>	<b>6</b>

W ramach programu, na stypendia Burmistrza dla najlepszych uczniów szkół podstawowych z terenu Gminy Sokołów Małopolski, wypłacono kwotę **29.000,00 zł** i była o ponad 22% wyższa niż w roku poprzednim.

Kwota wydatkowana w poszczególnych rocznikach wygląda następująco:

Klasa IV - 6 x 300 zł = 1.800,00- zł

Klasa V - 15 x 400 zł = 6.000,00- zł

Klasa VI - 28 x 400 zł = 11.200,00- zł

Klasa VII - 14 x 500 zł = 7.000,00- zł

Klasa VIII - 6 x 500 zł = 3.000,00- zł

-----  
**RAZEM: 29.000,- zł**

### 5.5.5 Darmowe podręczniki

Zgodnie z rozporządzeniem Ministra Edukacji Narodowej z dnia 25 marca 2022 r. w sprawie udzielania dotacji celowej na wyposażenie szkół w podręczniki, organ prowadzący prowadzi rozliczenie przyznanej dotacji na materiały edukacyjne i materiały ćwiczeniowe w rozbiciu na poszczególne szkoły, zgodnie z podziałem na poszczególne etapy edukacji i rodzaj materiałów edukacyjnych.

Dotacja celowa jest udzielana corocznie do wysokości stanowiącej iloczyn liczby uczniów danej klasy, którym należy zapewnić podręczniki, materiały edukacyjne i materiały ćwiczeniowe.

W przypadku uczniów niepełnosprawnych posiadających orzeczenie o potrzebie kształcenia specjalnego - także na zakup sprzętu lub oprogramowania umożliwiającego odczyt podręczników, materiałów edukacyjnych lub materiałów ćwiczeniowych w postaci elektronicznej.

W roku 2024 we wszystkich 12 publicznych placówkach oświatowych zaplanowano i rozliczono zakup podręczników szkolnych i ćwiczeń na kwotę **220.174,55 zł.**, dodatkowo dla uczniów niepełnosprawnych na ten sam cel wykorzystano kwotę **1.231,87 zł.**

#### **5.5.6 Dofinansowanie kosztów kształcenia młodocianych pracowników**

Zgodnie z art. 122 ustawy prawo oświatowe Pracodawcom, którzy zawarli z młodocianymi pracownikami umowę o pracę w celu przygotowania zawodowego, przysługuje dofinansowanie kosztów kształcenia.

Dofinansowanie kosztów przygotowania zawodowego młodocianych pracowników odbywa się w ramach dotacji celowej dla gminy poprzez budżet wojewody.

Zgodnie z ust. 3 w/w artykułu, kwoty dofinansowania podlegają waloryzacji wskaźnikiem wzrostu cen towarów i usług. Zwaloryzowana kwota dofinansowania przy okresie kształcenia 36 miesięcy wynosi 9.002,23 zł., jeżeli okres kształcenia jest krótszy niż ten okres, to kwotę dofinansowania wypłaca się w wysokości proporcjonalnej do okresu kształcenia

W roku 2024 z terenu Gminy Sokołów Małopolski wpłynęło **36** wniosków o dofinansowanie nauki zawodu dla pracodawców. Po skompletowaniu wniosków, wydano decyzje i wypłacono dofinansowanie pracodawcom w wysokości **265.907,55 zł.**

#### **5.5.7 Kontrola spełniania obowiązku nauki przez młodzież w wieku 16 – 18 lat**

Po ukończeniu nauki w szkole podstawowej kończy się obowiązek szkolny, jednak zgodnie z art. 35 ust. 1 ustawy prawo oświatowe nadal pozostaje obowiązek nauki do ukończenia 18 roku życia, który może być realizowany w szkołach publicznych, niepublicznych oraz w placówkach oświatowych za granicą (art. 36 ust. 9-11).

Zgodnie z art. 41 ust. 1 gmina kontroluje spełnianie obowiązku nauki przez młodzież zamieszkałą na terenie tej gminy. Uczniowie w wieku 14-18 lat podlegają obowiązkowi nauki i realizują ją najczęściej w liceach, technikach, szkołach branżowych, szkołach doskonalenia zawodowego czy specjalnych ośrodkach w Sokołowie Małopolskim, Rzeszowie, Leżajsku,

Łańcucie, Kamieniu, Tyczynie, Mrowli. Coraz częściej pojawiają się szkoły prowadzące zajęcia online (tzw. „szkoły w chmurze”).

W roku szkolnym 2024/25 na podstawie informacji przekazanych ze szkół obowiązkowi nauki podlega 625 uczniów, którzy miejsce zamieszkania posiadają na terenie Gminy i Miasta Sokołów Małopolski, w tym poza granicami naszego kraju naukę kontynuują 27 uczniów z naszej gminy.

W poszczególnych rocznikach, obowiązkowi nauki podlega:

rocznik 2007 - 214 uczniów

rocznik 2008 - 204 uczniów

rocznik 2009 - 200 uczniów

rocznik 2010 - 7 uczniów

**RAZEM - 625 uczniów**

## **5.6 Państwowy fundusz rehabilitacji osób niepełnosprawnych**

Dla jednostek zatrudniających powyżej 25 osób w przeliczeniu na pełny wymiar czasu pracy Referat Oświatowy w Sokołowie Małopolskim przesyła informacje o niepełnosprawności wśród pracowników i uczniów. W związku z wymaganą liczbą dzieci, które posiadają orzeczenia o niepełnosprawności wydane przez Powiatowy Zespół do spraw orzekania o niepełnosprawności szkoły nie podlegają obowiązkowi miesięcznych wpłat na Państwowy Fundusz Rehabilitacji Osób Niepełnosprawnych. Z wpłat na PFRON zwolnieni są: pracodawcy, u których wskaźnik zatrudnienia osób niepełnosprawnych wynosi, co najmniej 6% i wskaźnik uczniów z orzeczeniem o niepełnosprawności co najmniej 2%. W związku z tym, że szkoły podstawowe w naszej gminie zatrudniają poniżej 25 pracowników, rozliczenia PFRON prowadzone są dla zespołów szkół, spośród których z ulg związanych ze składkami na PFRON korzystają:

1. Zespół Szkół im. Jana Pawła II w Sokołowie Młp.
2. Zespół Szkół im. M. Lachora w Górnicy
3. Zespół Szkół Nr 1 w Nienadówce
4. Zespół Szkół im. Prymasa Tysiąclecia w Wólce Niedźwiedzkiej
5. Zespół Szkół Nr 2 im. M. Konopnickiej w Nienadówce
6. Zespół Szkół w Trzebusce

## 5.7 Zatrudnienie i system doskonalenia zawodowego

Stan zatrudnienia w placówkach oświatowych wynika z zatwierdzonej przez organ prowadzący organizacji roku szkolnego, a ta ściśle związana jest z liczbą oddziałów na każdym poziomie nauczania, liczbą godzin określoną w ramowych planach nauczania przez Ministra Edukacji Narodowej dla poszczególnych przedmiotów i poziomów nauczania.

W szkołach publicznych na terenie Gminy Sokołów Małopolski zatrudnionych jest obecnie **426 osób**, w tym :

- Nauczyciele – **322 osoby** – **264,03 etatu**,  
w tym:
  1. nauczyciele dyplomowani – 210 osób
  2. nauczyciele mianowani – 57 osób
  3. nauczyciele początkujący – 55 osoby
- Pracownicy obsługi – **104 osoby** – **97,75 etatu**
- **Razem** – **426 osób** – **361,78 etatu**

Zdecydowana większość nauczycieli i pedagogów posiada pełne kwalifikacje. Nauczyciele doskonalą się na różnego rodzaju studiach podyplomowych i kursach kwalifikacyjnych. Łącznie w naszej gminie tylko 7 pedagogów posiada wykształcenie na poziomie wyższych studiów zawodowych i studium nauczycielskiego. W bieżącym roku szkolnym występowały braki kadry z zakresu wychowania przedszkolnego, edukacji wczesnoszkolnej, pedagogiki specjalnej oraz specjalistów, w tym z surdopedagogiki i tyflopädagogiki. W efekcie tych braków wielu nauczycieli realizuje godziny ponadwymiarowe. Ustawowo nałożony obowiązek zwiększenia ilości etatów specjalistów oraz ich brak powoduje duże zmiany w ich zatrudnieniu. Dyrektorzy są zmuszeni w wielu przypadkach zatrudniać osoby w trakcie studiów za zgodą Kuratora Oświaty. Obecnie za zgodą Kuratora zatrudnione są 4 osoby, ponadto 4 nauczycieli uzupełnia etat w innej szkole. Z uprawnień emerytalnych skorzystało 8 nauczycieli oraz 4 pracowników administracji i obsługi szkół. W obecnej sytuacji kadrowej 9 nauczycieli pracuje w niepełnym wymiarze po przyznaniu emerytury. Nauczyciele z naszej gminy chętnie dokończają się i podejmują studia podyplomowe. Nasi nauczyciele uzupełniali wykształcenie z zakresu wychowania do życia w rodzinie, logopedii, pedagogiki specjalnej, rewalidacji i edukacji osób ze spektrum autyzmu.

System kadrowo-płacowy szkół należy do bardziej skomplikowanych systemów dokumentacji pracowniczych gdyż opiera się przede wszystkim na ustawie Karta Nauczyciela, a w kwestiach nieuregulowanych stosowane są przepisy kodeksu pracy. Specyfika tego systemu przejawia się w odmiennych uregulowaniach dotyczących rozliczania czasu pracy, stosowania tygodniowego wymiaru zajęć dydaktycznych, wychowawczych i opiekuńczych, kwestii pensum nauczyciela w przedszkolu i szkole, wymiaru zajęć dla pedagogów, psychologów, logopedów, stosowania godzin zastępstw ponadwymiarowych i doraźnych. Uzależnienie wysokości wynagrodzenia nauczyciela od stopni awansu zawodowego, naliczanie dodatków za wysługę lat, motywacyjnego, za wychowawstwo, funkcyjnego, wiejskiego. Inaczej rozliczane są również urlopy i świadczenia socjalne nauczycieli. Uwzględnianie tych wszystkich składowych sprawia, że wynagrodzenia większości nauczycieli są różne w poszczególnych miesiącach i są na bieżąco przeliczane.

**Stan zatrudnienia pracowników obsługi i nauczycieli na dzień 18 października 2024 r. :**

Szkoła	Obsługa	Nauczyciele	Razem	Etaty
ZS Sokołów Młp.	27	82	109	104,96
ZS Nienadówka 1	13	31	44	39,26
ZS Nienadówka 2	12	30	42	31,01
ZS Trzebuska	9	23	32	27,86
ZS Trzeboś	11	31	42	41,06
ZS Górno	9	28	37	30,86
ZS Wólka Niedźwiedzka	9	29	38	33,01
SP Trzeboś 2	3	21	24	18,88
SP Trzeboś 3	4	16	20	10,66
SP W Sokołowska	2	6	8	4,48
SP Górno 2	2	18	20	13,58
SP Turza	3	7	10	6,16
	<b>104</b>	<b>322</b>	<b>426</b>	<b>361,78</b>

Zatrudnienie w szkołach i przedszkolach wiąże się również z możliwością uzyskania kolejnych stopni awansu zawodowego. Od 1 września 2022 r., nadawane są tylko dwa stopnie

awansu zawodowego: nauczyciel mianowany i nauczyciel dyplomowany. Nauczyciel nieposiadający stopnia awansu zawodowego jest nauczycielem początkującym i może być zatrudniony w wymiarze co najmniej 1/2 obowiązkowego wymiaru zajęć. Nauczyciel początkujący odbywa przygotowanie do zawodu nauczyciela. Uzyskanie awansu zawodowego, czyli stopnia nauczyciela mianowanego, możliwe jest po 3 latach i 9 miesiącach przygotowania do zawodu, a nauczyciela dyplomowanego – co najmniej po 5 latach i 9 miesiącach od dnia nadania stopnia nauczyciela mianowanego.

Zadaniem organu prowadzącego jest powołanie komisji egzaminacyjnej i organizacja egzaminu na stopień nauczyciela mianowanego. W dniach 20 i 21 sierpnia 2024 r. przeprowadzono postępowanie egzaminacyjne na stopień **nauczyciela mianowanego** dla **17 nauczycieli** z następujących szkół:

- Zespół Szkół im. Jana Pawła II w Sokołowie Młp. - 7 nauczycieli
- Zespół Szkół im. ks. M. Lachora w Górnice - 3 nauczycieli
- Zespół Szkół Nr 2 im. M. Konopnickiej w Nienadówce - 2 nauczycieli
- Zespół Szkół w Trzebosi - 2 nauczycieli
- Zespół Szkół im. Prymasa S. Wyszyńskiego w Wólce Niedźwiedzkiej - 2 nauczycieli
- Zespół Szkół Nr 1 w Nienadówce - 1 nauczyciel

Wszyscy ci nauczyciele pomyślnie przeszli postępowanie egzaminacyjne.

Na stopień **nauczyciela dyplomowanego** postępowanie egzaminacyjne przeszło i uzyskało ten stopień **8 nauczycieli** z następujących szkół:

- Zespół Szkół im. Jana Pawła II w Sokołowie Młp. - 4 nauczycieli
- Szkoła Podstawowa w Turzy - 2 nauczycieli
- Zespół Szkół w Trzebusce - 1 nauczyciel
- Zespół Szkół w Wólce Niedźwiedzkiej - 1 nauczyciel

Znaczna większość nauczycieli zatrudnionych w placówkach oświatowych w naszej gminie posiada kwalifikacje do nauczania więcej niż jednego przedmiotu.

Duża grupa nauczycieli posiada ukończone studia podyplomowe lub kursy kwalifikacyjne w zakresie kształcenia specjalnego uczniów. Doskonalenie się nauczycieli w zakresie kształcenia specjalnego jest związane zarówno ze wzrastającą liczbą uczniów wymagających zastosowania specjalnej organizacji nauki jak i ze zmian w programach nauczania czy potrzeb

placówek oświatowych wynikających z braku nauczycieli niektórych specjalności czy braku godzin w ramówkach dla niektórych nauczycieli.

Gmina Sokołów Małopolski wspiera kształcenie zawodowe nauczycieli wypłacając dofinansowania do podjętych form doskonalenia zawodowego.

Wnioski nauczycieli o dofinansowanie są składane dwa razy w roku w terminach do końca kwietnia i końca października. W roku bieżącym, na podstawie wniosków złożonych do końca kwietnia dofinansowano doskonalenie zawodowe dla 10 nauczycieli na kwotę **13.600,00 zł**. Drugi nabór odbywa się do końca października na drugą część dofinansowania wpłynęło 8 wniosków na kwotę **12 770,00 zł**.

Na podstawie Uchwały Nr XIX/194/2016 z dnia 25 maja 2016 r. w sprawie określenia rodzaju świadczenia w ramach pomocy zdrowotnej dla nauczycieli oraz warunków i sposobu jego przyznawania oraz ustawy Karta Nauczyciela w Gminie Sokołów Małopolski przyznawane są jednorazowe świadczenia zdrowotne dla nauczycieli i nauczycieli-emerytów w związku z ciężką chorobą, długotrwałym leczeniem bądź zakupem leków. Wniosek taki każdy nauczyciel bądź emerytowany nauczyciel może złożyć raz na dwa lata.

Po wpłynięciu wniosków wraz z dokumentacją, dwa razy w roku powoływana jest Gminna Komisja Zdrowotna, która przyznaje jednorazowe świadczenia zdrowotne. Terminy wniosków są takie same jak przy dofinansowaniu kształcenia.

W maju 2024 r. jednorazowe świadczenie pomocy zdrowotnej przyznano dla 17 nauczycieli i emerytowanych nauczycieli, łącznie na kwotę **13.509,00 zł**.

## **5.8 Finansowanie oświaty**

Wydatki na oświatę, to znaczna część w budżetach gminnych. Źródła wydatków związanych z realizowaniem zadań oświatowych w Gminie to subwencja oświatowa, dotacje oraz środki własne gminy i inne. Przepisy określające zasady finansowania oświaty stanowią, że liczba uczniów jest podstawowym elementem podziału subwencji oświatowej w budżecie państwa. Szkoły o małej liczbie uczniów generują zdecydowanie wyższe koszty ich utrzymania, stąd też uwzględniając nasze uwarunkowania chcąc jednocześnie zapewnić odpowiedni poziom kształcenia zmuszeni jesteśmy do ponoszenia zdecydowanie wysokich nakładów. Dodatkowe czynniki niezależne od jednostki samorządu terytorialnego, takie jak: regulacje płacowe, urlopy dla poratowania zdrowia, awans zawodowy, obowiązek udzielania pomocy materialnej uczniom, koszty nauczania indywidualnego i pomocy psychologiczno - pedagogicznej oraz innych form zajęć dodatkowych powodują konieczność angażowania przez jednostkę samorządu

terytorialnego znaczących środków. W celu poprawy efektywności finansowania zadań oświatowych dokonywane są zmiany organizacyjne polegające między innymi na: restrukturyzacji sieci szkół i przedszkoli, weryfikowaniu stanu zatrudnienia, konsekwentnym weryfikowaniu arkuszy organizacyjnych, zgodnym z przepisami łączeniu oddziałów, prowadzeniu zajęć w grupach łączonych itp. W/w działania wymuszane są względami ekonomicznymi niemniej jednak podejmowanie określonych decyzji na pierwszym miejscu stawia jako cel nadrzędny zapewnienie uzyskania wysokiej jakości kształcenia i zapewnienia właściwych warunków nauki, pracy.

Budżet oświaty w roku 2024 r. to **50 887 857,25 zł**. Na 31 sierpnia 2024 wykonanie to **30 887 180,84 zł** co stanowi **60,70% wykonania**. W ramach tego budżetu podstawową i główną pozycję stanowią wynagrodzenia i pochodne jest to kwota **43 316692,08 zł** i stanowi **85,12%** całości budżetu przyznanego na oświatę. Pozostałe składniki budżetu to Zakładowy Fundusz Świadczeń Socjalnych pochodzący z odpisów pracowników i emerytowanych nauczycieli. Kwota funduszu to **1 995 963,00 zł** co stanowi **3,92%** budżetu. Plan na wydatki pozapłacowe to kwota **5 555 202,17 zł** co stanowi **10,92%** oraz wydatki majątkowe **20 000,00 zł** co stanowi **0,04 %** całości budżetu. W skład wydatków pozapłacowych wchodzi przede wszystkim koszty utrzymania czyli media takie jak prąd, gaz, opał w 2 szkołach, woda, ścieki, wywóz nieczystości, remonty, przeglądy, ubezpieczenia, licencje, szkolenia, środki czystości, materiały kancelaryjne, pomoce dydaktyczne, wyposażenie szkół i bibliotek szkolnych oraz artykuły żywnościowe do stołówek szkolnych.

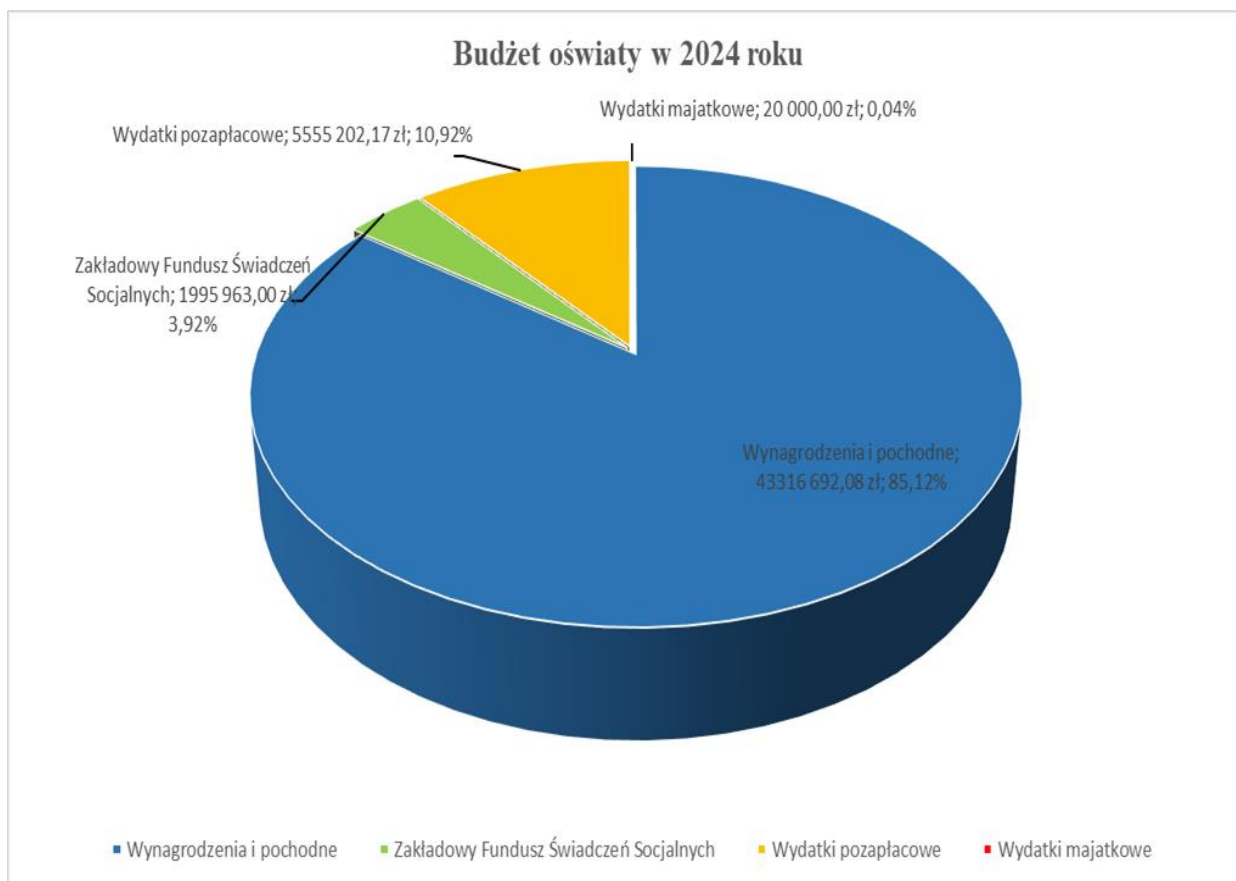

Referat Oświatowy aplikuje i rozlicza wiele dodatkowych programów zewnętrznych wspierających działalność szkół.

W ramach rządowego programu „**Posilek w szkole i w domu**” gminy mogły uzyskać do 80 tys. zł na zorganizowanie nowych stołówek szkolnych, doposażenie i adaptację tych działających oraz tych, które obecnie nie funkcjonują, tak aby mogły zostać uruchomione. Wnioski zostały złożone dla 3 szkół tj. Zespołu Szkół w Sokołowie Małopolskim., Zespołu Szkół Nr 2 w Nienadówce i Zespołu Szkół w Trzebusce. Przy ocenie wniosków pod względem merytorycznym brano pod uwagę liczbę uczniów w szkole, dotychczasowy sposób zapewnienia żywienia uczniów w szkole, rodzaj zadania i przewidywane efekty jego realizacji oraz wskaźnik zamożności. Spośród 3 naszych wniosków dofinansowanie otrzymał Zespół Szkół w Sokołowie Małopolskim na kwotę **80 000,00 zł** plus 20.000,00 zł wkładu własnego, za co zostało zakupione najpotrzebniejsze wyposażenie do kuchni.

Rządowy Program „Aktywna tablica” zakłada wsparcie dla szkół na zakup nowoczesnych pomocy dydaktycznych. Złożony w 2024 r. wniosek dla Zespołu Szkół w Wólce Niedźwiedzkiej został zaakceptowany i szkoła otrzymała dofinansowanie w wysokości **22.800,00 zł** plus 5.700, zł wkładu własnego. W ramach programu szkoła zakupiła monitor

interaktywny, 2 laptopy oraz programy do prowadzenia zajęć z dziećmi ze specjalnymi potrzebami edukacyjnymi.

Gmina Sokołów Małopolski zgłosiła na 2024 r. 11 grup do programu Szkolny Klub Sportowy w ramach którego w 9 szkołach naszej gminy organizowane są dodatkowe zajęcia sportowe dla uczniów dofinansowane przez Ministerstwo Sportu. Do drugiego z programów tj. „Akademii Małych Zdobywców” zakwalifikowana została tylko jedna grupa z Zespołu Szkół w Sokołowie Młp., tutaj szkoła za udział otrzymuje dodatkowe wyposażenie sportowe. Uczniowie Gminy Sokołów Małopolski biorą udział w rozgrywkach i zawodach sportowych organizowanych przez Podkarpacki Wojewódzki Szkolny Związek Sportowy. Uczniowie pod opieką nauczycieli wychowania fizycznego mają organizowane wyjazdy na zawody na który zdobywają wiele medali na szczeblu powiatowym, wojewódzkim ale również i ogólnopolskim. Na wyjazdy te w roku 2024 wydatkowano kwotę **11.950,00 zł.**

## **6. KULTURA, SPORT I REKREACJA.**

### **6.1 Miejsko Gminny Ośrodek Kultury, Sportu i Rekreacji w Sokołowie Małopolskim.**

Miejsko Gminny Ośrodek Kultury Sportu i Rekreacji w Sokołowie Małopolskim działa na podstawie:

1. ustawy z dnia 8 marca 1990 r. o samorządzie gminnym,
2. ustawy z dnia 25 października 1991 r. o organizowaniu i prowadzeniu działalności kulturalnej,
3. ustawy o sporcie z dnia 25.06.2010 r.,
4. Uchwały Nr XXII/196/2000 Rady Miejskiej w Sokołowie Małopolskim z dnia 12 lipca 2000 roku w sprawie utworzenia Miejsko Gminnego Ośrodka Kultury Sportu i Rekreacji w Sokołowie Małopolskim,
5. Uchwały Nr XXXII/309/2001 Rady Miejskiej w Sokołowie Małopolskim z dnia 27 czerwca 2001 r. w sprawie połączenia instytucji kultury,
6. Statutu Ośrodka.



Miejsko Gminny Ośrodek Kultury Sportu i Rekreacji realizuje zadania w zakresie upowszechniania, organizowania i prowadzenia kultury, sportu, rekreacji, turystyki oraz wypoczynku na terenie Gminy i Miasta Sokołów Małopolski. Główna siedziba MGOKSiR mieści się w Sokołowie Małopolskim, przy ul. Lubelskiej 5. Ośrodek Kultury prowadzi swoją działalność również w budynku przy ul. Rzeszowskiej 29.

Nad obsługą księgowo-kadrową działań Ośrodka, nad bieżącymi sprawami pracowniczymi oraz nad wykonywaniem budżetu czuwają księgowa Danuta Cisek oraz kadrowa Katarzyna Turek. Obsługę biura w sprawach bieżących dla klientów MGOKSiR prowadzi Marek Kida oraz Aneta Olszowa, która jest jednocześnie osobą odpowiedzialną za kasę Ośrodka. Biuro stanowi również dział administracji i planowania wydarzeń prowadzonych przez Ośrodek, do działu tego należy również Szymon Bełz – informatyk. Działania opisywane w tym akapicie są ściśle nadzorowane i koordynowane przez Dyrektora MGOKSiR Agatę Dec.

MGOKSiR prowadzi stronę internetową oraz media społecznościowe. Media te pełnią rolę informacyjną o działalności Ośrodka oraz promocyjną. Liczba unikatowych gości strony w roku 2024 wyniosła 29239. Administratorem strony internetowej jest Szymon Bełz, zaś media społecznościowe prowadził wspólnie z Markiem Kidą, Anetą Olszowy, Barbarą Rybak, Dyrektora Agatą Dec.

W zakresie kultury i sportu Ośrodek w roku 2024 zrealizował 81 wydarzeń na terenie Gminy i Miasta Sokołów Młp. Pracownicy MGOKSiR obsługiwali w różnej formie - od tworzenia tymczasowej infrastruktury technicznej (budowy całokształtu zaplecza scenicznego i widowni), administracyjnej, przygotowania artystycznego dzieci i młodzieży, sędziowania, jury, po program animacyjny - również wydarzenia kulturalno-społeczno-sportowe na terenie Gminy wsparte przez MGOKSiR, a organizowane przez inne instytucje. Przy obsłudze

i organizacji wyżej wymienionych wydarzeń pod kierownictwem dyrektor Ośrodka pracowali: Szymon Belz, Sławomir Osiniak, Marek Kida, Adrianna Szot-Warzocho, Aneta Olszowa, Henryka Boho, Zofia Słonina.

Na terenie poszczególnych miejscowości w gminie działają świetlice wiejskie. Lokalizacja w roku 2024 r. wyglądała następująco:

- Świetlica Wiejska, Kąty Trzebuskie 107 (personel świetlicy: Marzena Wielgosz);
- Świetlica Wiejska, Wólka Niedźwiedzka 264 (personel świetlicy: Zofia Pomykała, Jolanta Rzeszutek);
- Wiejski Ośrodek Kultury w Górnio, ul. Centralna 64 (personel świetlicy: Barbara Rybak, Joanna Piersiak);
- Świetlica Wiejska w Górnio ul. Zaborze (personel świetlicy: Jolanta Rzeszutek);
- Wiejski Ośrodek Kultury, Sportu i Rekreacji w Górnio, ul. Sportowa 1 (personel świetlicy: Jan Drelich);
- Świetlica Wiejska przy Zespole Szkół w Górnio (personel świetlicy: Andrzej Godek);
- Świetlica Wiejska przy Zespole Szkół w Trzebusce (personel świetlicy: Małgorzata Śliż-Futh);
- Świetlica Wiejska, Markowizna 34 (personel świetlicy: Wanda Skiba);
- Świetlica Wiejska, Trzeboś, ul. Mościny 16 (personel świetlicy: Anna Lichota);
- Świetlica Wiejska, Trzeboś, ul. Dolna 301 (personel świetlicy: Irena Bartoń);
- Świetlica Wiejska, Wólka Sokołowska 109 (personel świetlicy: Lucyna Piersiak);
- Orlik 2012, Sokołów Małopolski, ul. Sportowa 6 (personel: Marcel Prucnal, Ernest Warzocho);
- Strzelnica Gminna Partyzant przy ul. Sienkiewicza i magazyn broni (personel: Piotr Rafiński).

Wyżej wspomniane obiekty administrowane przez MGOKSiR na terenie Gminy Sokołów Małopolski w opisywanym okresie miały wszechstronne zastosowanie. Służyły jako miejsca lokalnych spotkań mieszkańców, zebrań wiejskich, jako siedziby kół gospodyń wiejskich, miejsca uroczystości państwowych i lokalnych, miejsca rekreacji i rozrywki dla dzieci oraz młodzieży, wynajmu pomieszczeń na imprezy okolicznościowe dla mieszkańców.

W ramach stałych zajęć stacjonarnych prowadzono grupy: kółka tanecznego (prowadząca Zofia Słonina), klub Art.-dekor (prowadząca Henryka Boho), zajęcia plastyczne

(prowadząca Henryka Boho), wokalne (prowadząca Małgorzata Sarata-Urgoń), szachowe (prowadzący Marek Kida), klub seniora (prowadząca Adrianna Szot-Warzocho/Aneta Olszowa), kulturalno-rekreacyjne (prowadząca Barbara Rybak). Były to zajęcia nieodpłatne. W ramach stałych zajęć odpłatnych realizowana była „Zumba dla Pań” (prowadząca Małgorzata Ostrowska-Rzepko), zajęcia zdrowy kręgosłup (prowadząca Małgorzata Pałys). Ponadto Przez okres ferii zimowych 2024 MGOKSiR zorganizował dwa bloki zajęć dla dzieci, w których uczestniczyło 74 dzieci. Prowadzącymi zajęcia w okresie ferii zimowych byli instruktorzy: Zofia Słonina, Barbara Rybak, Marek Kida. Natomiast podczas wakacji letnich pobyt podzielony zostały na trzy bloki zajęciowe Łącznie udział w nich wzięło 80 dzieci z terenu Gminy i Miasta Sokołów Małopolski. Prowadzącymi zajęcia w okresie wakacji byli instruktorzy: Zofia Słonina, Barbara Rybak, Marek Kida, Marzena Wielgosz. Dodatkowo prowadzono dwutygodniową półkolonię teatralną w ramach projektu „Lato w Teatrze” (prowadzona przez Adriannę Szot-Warzocho) dla 20 uczestników.

W 2024 r. MGOKSiR wydał 4 numery czasopisma społeczno-kulturalnego Kuriera Sokołowskiego o łącznym nakładzie 1400 sztuk.

Za utrzymanie czystości, konserwację sprzętu, magazyn odpowiadają pracownicy: Sławomir Osiniak, Irena Ożóg.



Zadania organizowane, współorganizowane, finansowane lub współfinansowane przez Miejsko Gminny Ośrodek Kultury Sportu i Rekreacji w Sokołowie Małopolskim w okresie od 01.01.2024 r. do 31.12.2024 r. przedstawia poniższa tabela.

<b>l.p.</b>	<b>Termin</b>	<b>Nazwa zadania, zasięg</b>	<b>Miejsce</b>
<b>Styczeń</b>			
<b>1</b>	<b>6.01</b>	Konferencja Rolników Indywidualnych połączony ze spotkaniem opłatkowym	Sala klubowa MGOKSiR
<b>2</b>	<b>7.01</b>	Kolędniczy z Krzemienicy Draby	Sala widowiskowa MGOKSiR

3	7.01	Koncert Kolęd i przebojów gwiazdkowych	Sala widowiskowa MGOKSiR
4	29.01-9.02	Ferie Zimowe w MGOKSiR. W tym: - wyjazd do teatru Maska w Rzeszowie - park trampolin w Rzeszowie - Gry i zabawy	Sala klubowa Sala widowiskowa MGOKSiR
<b>Luty, Marzec</b>			
5	03.02	Pokaz iluzji i sztuki magicznej	Sala widowiskowa MGOKSiR
6	17.02	VI Zimowy Sokołowski Turniej Szachowy pod Patronatem Burmistrza Gminy i Miasta Sokołów Małopolski	Sala klubowa MGOKSiR
7	24.02-15.03	Indywidualna Wystawa Malarstwa inaugurująca Obchody 15-lecia Działalności Klubu Twórców Sztuki „ART.-dekor”	Sala klubowa MGOKSiR
8	25.02	Muzyczna Droga Krzyżowa Via Crucis Polonia	Sala widowiskowa MGOKSiR
9	3.03	Tropem Wilczym Bieg Pamięci Żołnierzy Wyklętych	Sokołów Młp. ul. Pileckich, Cieplińskiego, Powstańców Styczniowych
10	05.03	Spektakl teatralny pt. „Sposób na blondynkę”	Sala widowiskowa MGOKSiR
11	9.03	XXIV Ogólnopolski Konkurs Kultury Muzycznej pod Honorowym Patronatem Burmistrza Gminy i Miasta Sokołów Małopolski	Sala widowiskowa MGOKSiR
12	22.03-20.04.	Indywidualna Wystawa Malarstwa, Rysunku, Grafiki i Fotografii w ramach Obchodów 15-lecia Działalności Klubu Twórców Sztuki „ART.-dekor”	Sala klubowa MGOKSiR
13	23.03	Jarmark/Kiermasz Wielkanocny. W tym: - stoiska z rękodziełem, - warsztaty dla dzieci, - kino rodzinne.	Sala widowiskowa Sala Klubowa Parking MGOKSiR
<b>Kwiecień</b>			
14	14.04	XXI Powiatowy Wiosenny Turniej Tenisa Stołowego pod Patronatem Starosty Rzeszowskiego	Hala Zespołu Szkół im. JP II w Sokołowie Młp.
15	14.04	Konferencja Gospodarczo-Historyczna pt. „Wspólnie Ratujemy Wieś Polską i Ojczyznę Przed Upadkiem, Bóg Nas Strzeże, Matka Boska Pomaga“	Sala widowiskowa MGOKSiR
16	19.04-30.04	Wystawa Malarstwo-Grafika Aliny Cymer	Sala klubowa MGOKSiR
<b>Maj</b>			
17	03.05	Święto Konstytucji 3 Maja	Pomnik w Rynku
18	10.05-31.05	Midisaż, Indywidualna Wystawa Malarstwa, Rysunku, Grafiki i Fotografii w ramach Obchodów 15-lecia Działalności Klubu Twórców Sztuki „ART.-dekor”	Sala klubowa MGOKSiR
19	24.10	Dzień Matki	Sala widowiskowa MGOKSiR

20	26.05	XVI Targi Żywności Tradycyjnej „Festiwal Podkarpackich Smaków”	Obiekty KS Górnovia, WOKSiR w Górnio
<b>Czerwiec</b>			
21	02.06	Gminny Dzień Dziecka	Obiekty Sportowe ZS w Trzebusce
22	07.06	Kino Letnie	Obiekty Sportowe Zespołów Szkół przy ul. Lubelskiej w Sokołowie Młp
23	16.06	Święto 100-lecia OSP w Górnio	Obiekty KS Górnovia, WOKSiR w Górnio
24	16.06	XV Bieg Sokoła	Sokołów Małopolski Start i Meta ul. Rynek 1
25	22.06	Otwarty Turniej StreetBall Tour Vol.3 o Puchar Burmistrza Gminy i Miasta Sokołów Małopolski	Orlik 2012
26	22.06	Turniej Piłki Nożnej „Amatorskich Drużyn na Orliku” o Puchar Burmistrza Gminy i Miasta Sokołów Małopolski	Orlik 2012
27	22-23.06	Dni Sokołowa. Prezentacja dorobku artystycznego dzieci i młodzieży. - Koncerty/gwiazdy wieczoru: KSU, Skolim	Obiekty Sportowe Zespołów Szkół przy ul. Lubelskiej w Sokołowie Młp.
28	28.06	Kino Letnie	Obiekty Sportowe Zespołów Szkół przy ul. Lubelskiej w Sokołowie Młp.
<b>Lipiec</b>			
29	01.07-05.07	Wystawa Koronki Krystyny Wojtusik	Sala klubowa MGOKSiR
30	05.07	Kino Letnie	Obiekty Sportowe Zespołów Szkół przy ul. Lubelskiej w Sokołowie Młp.
31	Lipiec-sierpień	Wakacje w MGOKSiR: - Zajęcia sportowo-rekreacyjne - Gry i zabawy - Wycieczki	Sala widowiskowa i sala klubowa MGOKSiR Obiekty „Orlik 2012”
32	13.07	VII Triathlon Sokoła pod Patronatem Burmistrza Gminy i Miasta Sokołów Małopolski	Start i meta nad zalewem w Nowej Turzy
33	21.07	Uroczysta Msza Święta w Miejscu Pamięci Historycznej na tzw. nienadowskim cyplu	Tzw. nienadowski cypel Las Nienadówka
35	21.07	Turniej Piłki Nożnej Seniorów o Puchar Burmistrza Gminy i Miasta Sokołów Małopolski	Obiekty KS „Orzeł” Wólka Niedźwiedzka
36	26.08	Kino Letnie	Obiekty Sportowe Zespołów Szkół przy ul. Lubelskiej w Sokołowie Młp.
37	28.07	Konferencja Gospodarczo-Historyczna pt. „Człowieka można przemocą ugiąć, ale nie można go zniewolić”	Sala widowiskowa MGOKSiR
38	28.07	Turniej Piłki Nożnej Seniorów o Puchar Burmistrza Gminy i Miasta Sokołów Małopolski - Finał	Obiekty KS „Orzeł” Wólka Niedźwiedzka

39	28.07	Nocne Zawody Wędkarskie o Puchar Burmistrza Gminy i Miasta Sokołów Małopolski	Zalew Niedźwiadek
40	29.07.-11.08.	Półkolonia Teatralna pn. „Lato w teatrze”	Budynek MGOKSiR ul. Rzeszowska
<b>Sierpień</b>			
41	02.08	Kino Letnie	Trzeboś
42	04.08	Dziecięcy Picnik Strażacki pod Patronatem Burmistrza Gminy i Miasta Sokołów Małopolski	Kąty Trzebuskie
43	05.08-30.08	Wystawa zbiorowa pn. „Fotograficzne Wyzwanie”	Sala klubowa MGOKSiR
44	09.08	Kino Letnie	Obiekty Sportowe Zespołów Szkół przy ul. Lubelskiej w Sokołowie Młp.
45	11.08	Kino Letnie	Nienadówka
46	18.08	Gminne Święto Plonów – Dożynki 2024	Obiekty sportowe KS Trzeboś Styrobud
47	22-24.08	„Sokołów Małopolski 2024” 12. Plener Malarski pod Patronatem Burmistrza Gminy i Miasta Sokołów Małopolski	Sokołów Małopolski
48	24.08	Kino Letnie	Trzeboś
49	24.08	I Bieg Obozowy – ku pamięci tragicznych wydarzeń z 1944 r.	Trzebuska
50	30.08	Kino Letnie	Nienadówka
<b>Wrzesień</b>			
51	01.09	Sokołowski Piknik Rodzinny	Obiekty Sportowe Zespołów Szkół przy ul. Lubelskiej w Sokołowie Młp.
52	04.09	21. Powiatowy Konkursu Fotograficznego „Wspomnienia z Wakacji 2024” pod hasłem „Małe i duże tajemnice Natury...” Pod Patronatem Starosty Rzeszowskiego.	Sala klubowa
53	06.09	Kino Letnie	Trzebuska
54	08.09	6. Sokołowski Rajd Rowerowy	Teren Gminy
55	09.09-30.09	Wystawa Malarstwa Marii Łuszczki	Sala klubowa
56	15.09	Uroczystość ku czci Pomordowanych przez NKWD – Msza Św. Polowa	Las turzański
57	28.09.	23. Powiatowe Warsztaty Rzeźbiarskie im. Leszka Walickiego "Glinolepy 2023" Pod Patronatem Starosty Rzeszowskiego	Sala widowiskowa
<b>Październik</b>			
58	12.10	Różowy Październik z Dworzankami	Sala widowiskowa
59	13.10	Uroczystość Odsłonięcia i poświęcenia Tablicy Pamiątkowej. Prelekcja.	Sala widowiskowa
60	14.10-31.10	Wystawa poplenerowa 12. Pleneru Malarskiego Sokołów Małopolski pod Patronatem Andrzeja Kraski	Sala klubowa MGOKSiR
61	24.10	Igrzyska Dzieci w Szachach Drużynowych Powiatu Rzeszowskiego	Sala widowiskowa MGOKSiR
62	25.10	Igrzyska Młodzieży w Szachach Drużynowych Powiatu Rzeszowskiego	Sala klubowa MGOKSiR

63	27.10	XXII Międzypowiatowy Turniej Szachowy pod Patronatem Starosty Rzeszowskiego., XVI Wojewódzki Turniej Szachowy „Szukamy Talentów”	Obiekty WOKSiR w Górnice
64	27.10	Konferencje Gospodarczo-Historyczna pt. „Boże dopomóż Twojemu Ludowi Obronić Suwerenność Rzeczypospolitej“	Sala widowiskowa MGOKSiR
<b>Listopad</b>			
65	4-15.11	Wystawa Konkursowa 23. Powiatowych Warsztatów Rzeźbiarskich „GLINOLEPY 2024” pod Patronatem Starosty Rzeszowskiego	Sala klubowa MGOKSiR
66	09.11	Koncert Cecyliański	Kościół Parafialny w Górnice
67	09.11	Podsumowanie Sezonu Lotów Gołębia Poczтового	Trzeboś
68	11.11	Narodowe Święto Niepodległości	Kościół Parafialny w Sokołowie Młp. pw. Św. Jana Chrzciciela, Sanktuarium Matki Bożej Królowej Świata – Opiekunki Ludzkich Dróg, Pomnik Wdzięczności za Odzyskaną Wolność, MGOKSiR, Sala widowiskowa
69	11.11	Turniej Strzelecki	Gminna Strzelnica Partyzant
70	12.11-14.11	Turniej Piłki Nożnej "Ligi Orlika" pod Patronatem Burmistrza Gminy i Miasta Sokołów Małopolski	Orlik 2012
71	13.11	VI Międzypowiatowy Konkurs Pieśni Patriotycznej i Żołnierskiej „Historia polski nutami pisana”	Sala widowiskowa MGOKSiR
72	16.11	Spektakl teatralny pt. „Mój Babski Rozwód”	Sala widowiskowa MGOKSiR
73	17.11	Dzień Seniora	ZS Trzebuska
74	24.11	XVIII Powiatowy Jesienny Turniej Tenisa Stołowego pod Patronatem Starosty Rzeszowskiego.	Hala sportowa ZS im. J. Pawła II w Sokołowie Młp
75	28.11	Debata Społeczna pn. „Krajowa Mapa Zagrożeń Bezpieczeństwa“	Sala widowiskowa MGOKSiR
76	29.11	XVII Powiatowy Konkurs Plastyczny dla Dzieci, Młodzieży i Osób Niepełnosprawnych „Witraz Bożonarodzeniowy”	Sala klubowa MGOKSiR
<b>Grudzień</b>			
77	04.12	Spektakl teatralny pt. „Żona do adopcji“	Sala widowiskowa MGOKSiR
78	05.12	Mikołajki dla dzieci	Sala widowiskowa MGOKSiR
79	10.12	Konferencja pn. „Fuzja Matematyczna”	Sala widowiskowa MGOKSiR
80	07.12	Jarmark Bożonarodzeniowy. W tym: - stoiska z rękodziełem,	Sala widowiskowa Parking MGOKSiR

		- warsztaty dla dzieci, - karuzela, - kino rodzinne.	
81	31.12	Posiedzenie Kapituły Nagród Burmistrza w dziedzinie kultury i sportu za 2024 r. Wręczenie Nagród na Świątecznej Sesji Rady Miejskiej.	Sala klubowa MGOKSiR

## 6.2 Informacja o Miejskiej i Gminnej Bibliotece Publicznej w Sokołowie Małopolskim za rok 2024.

Na strukturę Miejskiej i Gminnej Biblioteki w Sokołowie Małopolskim składają się funkcjonujące w Sokołowie Małopolskim wypożyczalnia z czytelnią i Oddział dla Dzieci oraz pięć filii bibliotecznych w wioskach: Górnio, Nienadówka, Trzeboś, Trzebuska i Wólka Niedźwiedzka. Razem tworzy to sieć placówek bibliotecznych obejmujących wszystkie ważniejsze miejscowości w gminie. Biblioteka posiada status instytucji kultury i jest wpisana do rejestru instytucji kultury Urzędu Gminy i Miasta w Sokołowie Małopolskim pod poz. nr 2.

Kadra biblioteczna liczy 9 pracowników. Są to: kierownik (podejmujący również obowiązki bibliotekarza), siedmioro bibliotekarzy (2 w Sokołowie i 5 w filiach – w tym 1 osoba na 0,5 etatu i 1 osoba na 0,35 etatu) oraz 1 pracownik gospodarczy (na 0,5 etatu). Pracownicy podnosili swoje kompetencje w ramach porad oraz szkoleń (łącznie 8). W roku 2024 w żadnej placówce bibliotecznej nie zmieniły się warunki lokalowe ani nie przeprowadzono żadnych inwestycji.

Swoją podstawową działalność Biblioteka opierała na zbiorach. W ciągu roku zakupiono łącznie 3.352 woluminy, z czego 2.299 na wsi; pozyskano również 93 dary. Na dzień 31 XII 2024 r. zbiory liczyły łącznie 72.205 woluminów, w tym 39.680 w placówkach wiejskich. Było to: 35.659 tomów literatury pięknej dla dorosłych (20.280 na wsi), 24.220 tomów literatury dla dzieci i młodzieży (14.998 na wsi), 12.064 tomów literatury niebeletrystycznej (4.236 na wsi) oraz 262 czasopism oprawnych (166 na wsi). Zaznaczyć należy, że Biblioteka dwukrotnie pozyskała środki ministerialne w ramach dotacji celowej na zakup nowości wydawniczych w ramach „Narodowego Programu Rozwoju Czytelnictwa 2.0”; ogółem była to kwota 45.000,- zł: 30.000,- zł w I naborze (najwięcej w całym powiecie rzeszowskim) i 15.000,- zł w II naborze (najwięcej w całym województwie podkarpackim).

W ciągu roku w placówkach bibliotecznych odnotowało ogółem 26.448 odwiedzin, z czego 7.792 na wsi. Wypożyczono na zewnątrz 37.904 woluminy, w tym 16.130 w filiach oraz 7.854

czasopism nieoprawnych, w tym 443 w filiach. Zarejestrowano ogółem 1.855 czytelników, z czego 868 na wsi. Na miejscu udostępniono łącznie 8.520 woluminów, z czego 1.666 na wsi oraz 30.658 numerów prasy, z czego 417 na wsi. Z darmowego dostępu do Internetu skorzystały 674 osoby, z czego 302 na filiach. Udzielono też czytelnikom 5.614 informacji, w tym 803 na wsi.

Ważne miejsce w działalności Biblioteki należały rozmaite formy pracy z książką i czytelnikiem. Bibliotekarze prowadzili lekcje biblioteczne dla dzieci i młodzieży zarówno w szkołach, jak i w lokalach bibliotecznych (łącznie 88). Podczas ferii zimowych oraz wakacji letnich organizowane były zajęcia dla dzieci i młodzieży (łącznie 61 spotkań dla 575 osób), a w ciągu roku zajęcia i warsztaty okolicznościowe (łącznie 43 spotkania dla 736 osób). Szczególną formą pracy z czytelnikiem były konkursy organizowane przez pracowników Biblioteki (m.in. Sokołów – „Ekslibris Biblioteki Publicznej” – wymiar ogólnopolski, Trzeboś – „Czytam sobie” – wymiar lokalny, Trzeboś i Wólka Niedźwiedzka – „Czytam z sercem” – wymiar ogólnopolski, Trzebuska – „Patriotyczna Droga Krzyżowa” – wymiar międzypowiatowy, Trzebuska – „Czytelnik Roku” – wymiar lokalny). Bibliotekarze wchodzili też w skład jury konkursów organizowanych przez inne instytucje oświatowe i kulturalne. Staraniem Biblioteki organizowane były wystawy, gazetki i wystawki książkowe promujące książki i czytelnictwo.

Przedstawiciele Biblioteki brali udział w uroczystościach lokalnych i regionalnych o charakterze społecznym i kulturalnym. Biblioteka służyła pomocą w działalności wydawniczej innych podmiotów („Rocznik Sokołowski” – wydawca: Towarzystwo Miłośników Ziemi Sokołowskiej). Samodzielnie wydała numer „Almanachu Ziemi Sokołowskiej” i tom wierszy S. Woś pt. *Pamięci pomordowanych w lesie Turzańskim*. Kierownik Biblioteki wygłosił wykłady podczas konferencji naukowych organizowanych przez: Starostwo Powiatowe w Kolbuszowej (5 III – „25 lat odrodzonego powiatu kolbuszowskiego 1998/99-2024”), Towarzystwo Przyjaciół Nauk w Przemyślu (7 VI – „Lokalny Kościół rzymskokatolicki w obliczu totalitaryzmów”), Katolicki Uniwersytet Lubelski (17 X – „Duszpasterstwo polonijne wczoraj i dziś. Duszpasterze – posługa i społeczne zaangażowanie”) i przez Muzeum Kultury Ludowej w Kolbuszowej (27 XI – „Rola parafii w życiu społeczności lokalnych na terenie dawnej Galicji”), a także prelekcję podczas sesji popularno-naukowej w Sokołowie (13 X – odsłonięcie tablicy pamiątkowej w Sokołowie).

Przez cały rok 2024 sala zebrań MiGBP w Sokołowie Małopolskim służyła jako miejsce okazjonalnych spotkań samorządowców, dyrektorów szkół, regionalistów i mieszkańców

Sokołowa. Odbywały się tu również szkolenia urzędników, członków komisji wyborczych, kierowników jednostek i wydziałów Urzędu Gminy i Miasta, bezrobotnych i Eurogalicji. W ramach współpracy z innymi podmiotami użyczano im również sztalugi wystawowe i antyramy.



Biblioteka na bieżąco przekazywała informacje o swojej działalności na profilu na Facebooku ([www.facebook.com/bibliotekasokolow](http://www.facebook.com/bibliotekasokolow)). Na dzień 1 I 2024 r. profil posiadał 1.383 polubień, a na 31 XII 2024 r. – 1.474 polubień. W ciągu roku zamieszczono łącznie 428 postów, czym zajmował się kierownik Biblioteki.

### Informacja o poszerzeniu zbiorów bibliotecznych

	Zakupy				Dary	
	ze środków organizatora		ze środków ministerialnych			
	ilość	wartość	ilość	wartość	ilość	wartość
<b>Miasto</b>	682	19.010,13	371	10.683,63	39	185,50
<b>Wieś</b>	1.076	29.706,11	1.223	34.316,37	54	88,50
<b>Razem</b>	1.758	48.716,24	1.594	45.000,00	93	274,00

Ogółem zakupy: 3.352 woluminy o wartości 93.716,24 zł, z czego 1.053 woluminy o wartości 29.693,76 zł w mieście i 2.299 woluminów o wartości 64.022,48 zł na wioskach.

Ogółem przybytki: 3.445 woluminów o wartości 93.990,24 zł, z czego 1.092 woluminy o wartości 29.879,26 zł w mieście i 2.353 woluminy o wartości 64.110,98 zł na wioskach.

## Pozabudżetowe źródła pozyskiwania środków na działalność

Źródło środków	Ile pieniędzy otrzymano	Krótki opis działania
Narodowy Program Rozwoju Czytelnictwa 2.0	30.000,- zł	Zakup nowości wydawniczych
Narodowy Program Rozwoju Czytelnictwa 2.0	15.000,- zł	Zakup nowości wydawniczych

### 6.3 Kryta pływalnia

Kryta Pływalnia w Sokołowie Małopolskim jest gminną jednostką organizacyjną utworzoną w formie jednostki budżetowej, powołaną w celu zaspokajania potrzeb mieszkańców Gminy Sokołów Małopolski w zakresie kultury fizycznej, organizowanie kursów w zakresie sportów wodnych, prowadzenie nauki pływania dla dzieci, młodzieży i osób dorosłych, upowszechnianie sportów wodnych w przedszkolach, szkołach podstawowych oraz ponadpodstawowych, prowadzenie zajęć rehabilitacyjnych.

Zadaniem Krytej Pływalni jest w szczególności:

- 1) udostępnianie obiektu klientom prywatnym,
- 2) udostępnianie obiektu szkołom, organizacjom sportowym,
- 3) świadczenie usług z zakresu kultury fizycznej,
- 4) zapewnienie bezpieczeństwa korzystającym z atrakcji wodnych,
- 5) prowadzenie zajęć indywidualnej oraz grupowej nauki pływania,
- 6) prowadzenie zajęć rehabilitacyjnych oraz aqua aerobiku,
- 7) prowadzenie zajęć grupowych dla niemowląt,
- 8) najem powierzchni użytkowych oraz powierzchni reklamowych na terenie obiektu.

**Stan zatrudnienia na dzień 31 grudnia 2024 r. w Krytej Pływalni przedstawia poniższa tabela:**

Lp.	Stanowisko	Liczba osób
1.	dyrektor	1
2.	konserwator	5
3.	kasjerka	5
4.	sprzątaczką	6
5.	ratownik	5
<b>6.</b>	<b>Razem</b>	<b>22</b>

Pracownicy zatrudnieni na podstawie umowy zlecenia:

- ratownicy – 12 osób,
- konserwatorzy – 2 osoby,
- sprzątaczkę - 1 osoba,
- instruktor zajęć rehabilitacyjnych – 1 osoba,
- instruktor zajęć aqua aerobiku – 1 osoba,
- instruktorzy pływania – 14 osób.

**Działalność Krytej Pływalni obrazują poniżej przedstawione zestawienia ilościowe.**

**Zestawienie ilości klientów z ostatnich trzech lat.**

<b>L.p.</b>	<b>Rok</b>	<b>Ilość klientów w tyś.</b>
1.	2022	192 093
3.	2023	217 841
<b>3.</b>	<b>2024</b>	<b>239 596</b>

**Liczba młodzieży szkolnej korzystającej z basenu.**

	<b>Z terenu Gminy i Miasta Sokolów Małopolski</b>	<b>Spoza terenu Gminy</b>
2022 rok	11 279	4 471
2023 rok	8 652	5 156
<b>2024 rok</b>	<b>8 738</b>	<b>5014</b>

**Wydatki i dochody oraz stopień dofinansowania z budżetu gminy.**

<b>Rok</b>	<b>Wydatki</b>	<b>Dochody</b>	<b>Różnica</b>	<b>% dofinansowania</b>
2021	1 994 254,57	1 591 988,30	402 266,27	20,17 %
2022	2 775 573,15	2 720 014,70	55 558,45	2 %
2023	3 442 898,73	3 422 227,22	20 671,51	0,6 %
<b>2024</b>	<b>3 938 553,22</b>	<b>4 067 514,55</b>	<b>128 961,33</b>	<b>0 %</b>



*Nowe oświetlenie jacuzzi*

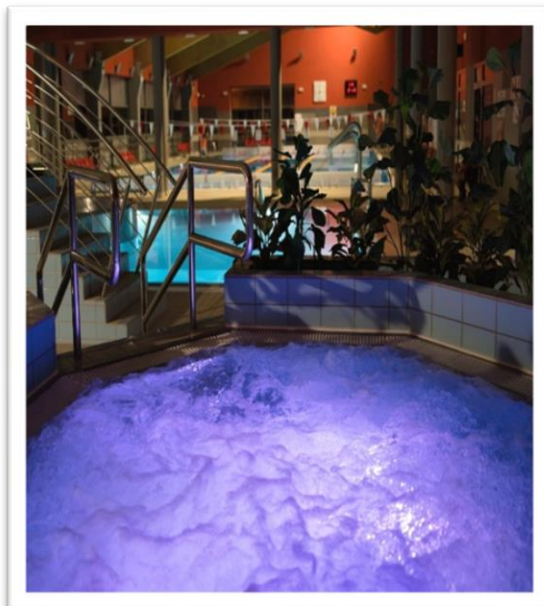
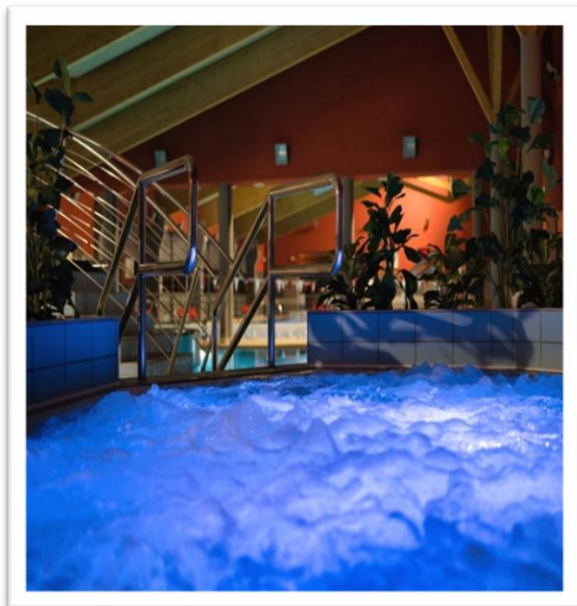

**6.4 Strzelnica Gminna „PARTYZANT”.**



Obiekt jest kompleksem strzelnic usytuowanym na ulicy Sienkiewicza niedaleko gminnego wysypiska odpadów i tartaku MARKODREW.

Obiekt powstał na zrehabilitowanym nieczynnym wysypisku śmieci w latach 2019 - 2022 i zbudowany został systemem gospodarczym przez Gminę Sokołów Małopolski.

Strzelnica to w rzeczywistości dwa obiekty służące do strzelań sportowych, rekreacyjnych i praktycznych. W pełni działa strzelnica pistoletowa o długości osi strzeleckiej 25 metrów. W czerwcu 2022 roku zafunkcjonował nowy tor strzelecki o długości 100 metrów. Strzelnica wyposażona została w zaplecze socjalne (kanalizacja, woda), magazynowe oraz udogodnienie dla strzelców w postaci zadaszeń stanowisk strzeleckich oraz oświetlenie nocne. Obiekt dostępny jest w godzinach:

- wtorek-piątek od 16.00 do 18.00
- sobota od 15.00 do 18.00
- niedziela od 10.00 do 18.00.

Obowiązuje system rezerwacji telefonicznej lub elektronicznej za pomocą serwisu internetowego na stronie: <https://strzelnica.strzelecsokolow.pl>





Zarządcą strzelnicy jest Miejsko Gminny Ośrodek Kultury Sportu i Rekreacji w Sokołowie Małopolskim i jako instytucja prowadząca strzelnicę uzyskał pozwolenie na broń obiektową i prowadzenie magazynu broni.

W oparciu o strzelnicę działa klub kolekcjonerski i sportowy o charakterze stowarzyszenia „Sagittarius”. Klub współfinansuje działalność w formie utrzymywania strony strzelnicy i partycypuje podczas organizacji imprez o charakterze rekreacyjnym. Strzelnica jest miejscem szkolenia ogniowego jednostki Strzeleckiej JS1914 im ppor. Jakuba Darochy z Sokołowa Małopolskiego – jednostka jednocześnie również pomaga podczas prac porządkowych i organizacyjnych związanych z działalnością strzelnicy.

Obiekt dostępny jest powszechnie na zasadach ustalonych przez administratora dla wszystkich chętnych. Strzelnica organizuje imprezy ogólnodostępne dla mieszkańców jak również szkolenia specjalistyczne dla chętnych. Obecnie zatrudniona jest jedna osoba która prowadzi strzelnicę oraz magazyn broni.

Celem działalności jest:

- proponowanie sportu strzeleckiego jako formy spędzania wolnego czasu,
- podnoszenie świadomości ludzi związanych z strzelaniem i bezpieczeństwem w kontakcie z bronią,

- podnoszenie umiejętności strzelców przez zapewnienie miejsca stałego treningu,
- nawiązywanie współpracy ze środowiskami strzeleckimi oraz proobronnymi i patriotycznymi,
- szerzenie kultury strzeleckiej wśród młodzieży szkolnej w ramach zajęć z przysposobienia obronnego.

### **Wydarzenia, które odbyły się na strzelniczy w 2024 r.:**

**2 marca 2024 r.** zorganizowano na strzelnicy - I Rotację Strzelecką.

**Piknik z okazji Święta 3 Maja** – Piknik odbył się w dniu Święta Konstytucji 3 Maja, poza możliwością postrzelania dla uczestników zorganizowano gry i zabawy dla najmłodszych, pokaz broni współczesnej i historycznej.

**1 czerwca** odbyło się strzelanie z okazji Dnia Dziecka dla uczniów Szkoły podstawowej z Sokołowa Małopolskiego.

**8 czerwca** zajęcia strzeleckie dla dzieci uczestniczących w poligonie dla Orłąt JS 1914

**28 czerwca 2024 roku** odbyły się zajęcia dla uczestników letniego poligonu JS1914 z Sokołowa Małopolskiego

**Sokołowski Rajd Rowerowy** – wydarzenie cykliczne organizowane przez instytucje samorządowe, społeczne i kulturalne z terenu Gminy Sokołów Małopolski w dniu **8.08.2024 roku** zakończyło się na strzelnicy wspólnym strzelaniem i poczęstunkiem.

**Otwarty turniej strzelecki z okazji Święta Niepodległości 11 listopada** pod patronatem Burmistrza Gminy i Miasta Sokołów Małopolski. Turniej odbył się **11 listopada 2023** roku na Strzelnicy Gminnej PARTYZANT w Sokołowie Małopolskim. Organizatorami byli:

- Stowarzyszenie Klubu Strzelców i Kolekcjonerów Broni Sagittarius
- Miejsko Gminny Ośrodek Kultury Sportu i Rekreacji w Sokołowie Małopolskim
- Gmina Sokołów Małopolski
- Klub Sportowy Carpatia

**16 listopada** odbyły się zajęcia JS 1914 min. ogniowe i teoretyczne w ramach tzw. Rotacji Strzeleckich.

Strzelnica gościła również dwie edycje **Otwartego Turnieju Strzeleckim imienia majora Józefa Rzepki**, którego organizatorem jest Starostwo Powiatowe w Rzeszowie.

## 7. INWESTYCJE ZREALIZOWANE W 2024 ROKU.

Tabela poniżej przedstawia wszystkie wydatki inwestycyjne zrealizowane w 2024 roku.

Lp.	Wyszczególnienie	Wykonanie (w zł)
1.	Budowa przepływowego zbiornika retencyjnego na cieku wodnym bez nazwy w miejscowości Górno Zaborze, działka nr ewid. 1704/3 obręb Górno.	535 187,28
2.	Dokumentacja techniczna na przebudowę rowu melioracyjnego na Osiedlu Wzgórze w Sokołowie Małopolskim	18 492,90
3.	Modernizacja drogi dojazdowej do gruntów rolnych w obrębie Nienadówka, na działce o nr ew. 2748/1	292 204,32
4.	Przebudowa drogi wewnętrznej o nr ew. działki 2748/1 w Nienadówce	205 332,26
5.	Dokumentacja projektowa techniczna - Budowa zbiornika retencyjnego w Nienadówce Górnej	393 261,39
6.	Inwestycje w zrównoważoną gospodarkę wodno – ściekową na terenach wiejskich w Gminie Sokołów Małopolski	12 300,00
7.	Opracowanie dokumentacji techniczno- budowlanej budowy zbiornika wody i pompowni wody w Trzebusce wraz z konieczną wymaganą przebudową odcinków infrastruktury technologicznej	43 542,00
8.	Budowa linii kablowej - zasilanie track-food na placu targowym w Sokołowie Małopolskim	38 802,31
9.	Pomoc finansowa dla Powiatu Rzeszowskiego na realizację zadania w zakresie budowy chodników przy drogach powiatowych	500 000,00
10.	"Rozbudowa drogi powiatowej Nr 1366R Markowizna - Wólka Sokołowska w km 0+000-0+260 i budowa drogi gminnej nr ewid. 2156 w Sokołowie Młp. i nr ewid. 1499 w Wólce Sokołowskiej w km 0+000-0+735 oraz budowa i przebudowa istniejącej infrastruktury	66 359,49
11.	Budowa chodnika przy drodze 731 (Graniczka) w Turzy Środkowej - budowa chodnika	206 460,05
12.	Budowa chodnika przy drodze 731 (Graniczka) w Turzy Środkowej - budowa chodnika - Fundusz Sołecki Turza	49 208,06
13.	Budowa chodnika w Trzebusce	5 904,00

Lp.	Wyszczególnienie	Wykonanie (w zł)
14.	Budowa chodników w ciągu drogi gminnej Nr 108694R Kąty Trzebuskie przez wieś w miejscowości Kąty Trzebuskie	433 169,62
15.	Budowa kanalizacji deszczowej Osiedla Północ III i Północ IV	5 150,01
16.	Przebudowa drogi gminnej Nr 108694R Kąty Trzebuskie przez wieś polegająca na budowie drogi dla pieszych w miejscowości Kąty Trzebuskie. - Fundusz Sołecki Kąty Trzebuskie	48 558,25
17.	Przebudowa drogi gminnej Nr 108693R Kąty Trzebuskie – Nienadówka Dolna w km 1+400– 2+500 w miejscowości Nienadówka	2 520 943,73
18.	Przebudowa drogi gminnej Nr 108697R Górno Zaborze – Wólka Niedźwiedzka w km 0+000 do 1+950 w miejscowości Górno	1 671 087,75
19.	Przebudowa drogi gminnej Nr 108727R Trzebuska „Lasek” w Trzebusce i Sokołowie Małopolskim w km 1+600 do 2+210.	716 765,26
20.	Przebudowa nawierzchni drogi dojazdowej do Zespołu Szkół w Sokołowie Małopolskim - strona północna (za blokami ul. Pileckiej)	102 166,26
21.	Przebudowa nawierzchni drogi gminnej nr 108710R Wólka Niedźwiedzka „Gęsiówka” oraz nawierzchni parkingu k/stadionu w Wólce Niedźwiedzkiej	290 474,77
22.	Przebudowa nawierzchni drogi gminnej nr 108710R Wólka Niedźwiedzka „Gęsiówka” oraz nawierzchni parkingu k/stadionu w Wólce Niedźwiedzkiej - Fundusz Sołecki Wólka Niedźwiedzka	20 000,00
23.	Przebudowa ulicy Pelca od skrzyżowania z ul. Powstańców Styczniowych do skrzyżowania z ul. Kasztanową w Sokołowie Małopolskim	464 486,17
24.	Przebudowa ulicy Sosnowej w Sokołowie Małopolskim	544 705,41
25.	Rozbudowa/budowa drogi gminnej nr ewd. 3472 w Sokołowie Małopolskim w km 0+000 - 0+290 wraz z przebudową skrzyżowania z ulicą Tysiąclecia, budową oświetlenia ulicznego latarniowego oraz budowa i przebudowa istniejącej infrastruktury technicznej	2 498 000,00
26.	Rozbudowa/budowa drogi gminnej nr ewid. 3472 w Sokołowie Małopolskim w km 0+000 – 0+290 wraz z przebudową skrzyżowania z ulicą Tysiąclecia, budową	1 634 898,44

Lp.	Wyszczególnienie	Wykonanie (w zł)
	oświetlenia ulicznego latarniowego oraz budowa i przebudowa istniejącej infrastruktury technicznej. Przebudowa ulicy Niepodległości w Sokołowie Małopolskim.	
27.	Budowa drogi wewnętrznej nr 765 w miejscowości Górno - operat geodezyjny	25 000,00
28.	Przebudowa drogi wewnętrznej o nr ew. działek 154/2 i inne w Nienadówce (strona północna za kościołem)	347 387,07
29.	Przebudowa drogi wewnętrznej, dz. nr ewid. 2714 w Trzebosi (k/ Flaka).	153 656,76
30.	Przebudowa drogi wewnętrznej, dz. nr ewid. 2714 w Trzebosi (k/ Flaka). - Fundusz Sołecki Trzeboś	22 073,30
31.	Przebudowa drogi wewnętrznej, działka nr ewid. 3300 w Trzebosi Podlas	149 495,81
32.	Przebudowa drogi wewnętrznej, działki nr ewid. 3554/3, 3555/3, 3564/2 w Wólce Niedźwiedzkiej (k/Bujaka) - Fundusz Sołecki Wólka Niedźwiedzka	19 073,30
33.	Przebudowa drogi wewnętrznej, działki nr ewid. 3554/3, 3555/3, 3564/2 w Wólce Niedźwiedzkiej (k/Bujaka).	90 056,09
34.	Przebudowa nawierzchni ulicy Górki w Górnice.	530 267,85
35.	Budowa parkingu przy ul. Kościelnej w Trzebosi	558 741,29
36.	Wydatki na zakup gruntów na zasób gminy	245 908,65
37.	Zakup i instalacja monitoringu	630,72
38.	Zakup urządzenia wielofunkcyjnego	17 097,00
39.	Podniesienie Cyberbezpieczeństwa Gminy Sokołów Małopolski	262 448,51
40.	Budowa remizy OSP w Nienadówce	9 389,82
41.	Modernizacja budynku OSP w Turzy	38 657,76
42.	Zakup monitoringu dla OSP Trzeboś	5 522,70
43.	Budowa ogrodzenia przy SP nr 2 w Górnice	25 000,00
44.	Doposażenie placu zabaw przy Szkole Podstawowej w Wólce Sokołowskiej - Fundusz Sołecki Wólka Sokołowska	29 274,00
45.	Termomodernizacja Szkoły Podstawowej nr 2 w Trzebosi Podlas	35 115,00
46.	Zakup pieca w SP nr 3 w Trzebosi	15 928,50

Lp.	Wyszczególnienie	Wykonanie (w zł)
47.	Rozbudowa Przedszkola Samorządowego w Sokołowie Małopolskim	29 767,35
48.	Zakup wyposażenia do stołówki szkolnej w ZSz w Sokołowie Małopolskim - piec konwekcyjno parowy + zmiękcacz do wody	19 900,00
49.	Dotacja celowa Szpital Chorób Płuc i Opieki Długoterminowej im. Jana Pawła II w Górnio	50 000,00
50.	Budowa kanalizacji sanitarnej do terenów MPZP nr 49 - część	114 335,88
51.	Budowa kanalizacji sanitarnej w rejonie ul. Sienkiewicza w miejscowości Sokołów Małopolski	191 285,49
52.	Budowa kanalizacji ściekowej na Osiedlu Kwiatowe - część I	184 508,40
53.	Budowa sieci kanalizacji sanitarnej z przyłączami w miejscowości Kąty Trzebuskie	176 532,36
54.	Dotacja celowa z budżetu na finansowanie lub dofinansowanie kosztów realizacji inwestycji i zakupów inwestycyjnych samorządowych zakładów budżetowych	370 000,00
55.	Budowa oświetlenia ulicznego drogi gminnej dz. nr ew. 1543/7, 1541/7 w Trzebusce	9 594,00
56.	Budowa oświetlenia ulicznego na ul. Zacisznej w Górnio	56 157,00
57.	Dokumentacja budowy oświetlenia ulicznego przy drodze nr 1369R Trzeboś Węgliska - Fundusz Sołecki Trzeboś Podlas	24 200,00
58.	Opracowanie dokumentacji projektowej na wykonanie linii kablowej oświetlenia drogowego dróg gminnych w Sokołowie Małopolskim na ulicach osiedla „Słoneczne” tj.: na dz. o nr ewid. 5330/7, 5330/14, 5330/29, 5330/31, 5330/32, 5330/55, 5330/61, 5330/67, 5330/88 oraz części ul. Głogowska tj.: na dz. o nr ewid. 1562	24 379,96
59.	Opracowanie dokumentacji projektowej na wykonanie linii napowietrznej oświetlenia drogowego drogi powiatowej nr 1366R Markowizna- Wólka Sokołowska na działce o nr ewid. 399 i 1655/1 w miejscowości Markowizna.	12 890,89
60.	Budowa kanalizacji deszczowej Osiedlach w Sokołowie Małopolskim	46 505,29
61.	Budowa zakładu sortowania i przetwarzania odpadów w Sokołowie Małopolskim	7 156 481,48

Lp.	Wyszczególnienie	Wykonanie (w zł)
62.	Budowa zakładu sortowania i przetwarzania odpadów w Sokołowie Małopolskim II etap - Dostawa linii segregacji odpadów w Sokołowie Małopolskim	6 377 632,26
63.	Zakup kontenera sanitarnego przy świetlicy wiejskiej	32 432,99
64.	Zakup kontenera sanitarnego przy świetlicy wiejskiej - Fundusz Sołecki Markowizna	34 971,39
65.	Prace konserwatorskie cokołu wykonanego z piaskowca wokół kościoła parafialnego w Sokołowie Małopolskim.	233 000,00
66.	Remont instrumentu organowego w kościele parafialnym w Nienadówce.	6 680,00
67.	Remont Instrumentu organowego z prospektem w kościele parafialnym w Wólce Niedźwiedzkiej	6 860,00
68.	Wykonanie prac konserwatorskich kapliczki przydrożnej - domkowej w Nienadówce.	1 402,41
69.	Wykonanie prac konserwatorskich kapliczki słupowej Najświętszego Serca Pana Jezusa w Sokołowie Małopolskim.	746,35
70.	Wykonanie prac konserwatorskich obrazu " Pokusy św. Antoniego"	1 951,78
71.	Wykonanie prac konserwatorskich obrazu "Złożenie Jezusa do grobu"	1 749,00
72.	Wykonanie prac konserwatorskich Obrazu Matki Boskiej Leżajskiej	437,25
73.	Wykonanie prac konserwatorskich Pomnik Wdzięczności Matki Bożej Królowej Polski za Odzyskaną Wolność w Sokołowie Małopolskim	89 229,73
74.	Zakup szorowarki automatycznej na Krytą Pływalnię	18 900,00
75.	Budowa placu zabaw w Trzebosi (zadanie w ramach PROW - koszt kwalifikowany 140 000,00 dofinansowanie 63,63%)	172 224,60
76.	Budowa placu zabaw w Trzebusce	152 292,93
77.	Modernizacja stadionu w Trzebusce	9 063,18
78.	Modernizacja stadionu w Trzebusce - Fundusz Sołecki Trzebuska	59 073,30
79.	Modernizacja wiaty rekreacyjnej poprzez wymianę podłogi do tańczenia, znajdującej się na działce nr 1691 w Wólce Niedźwiedzkiej	116 831,80

Lp.	Wyszczególnienie	Wykonanie (w zł)
80.	Modernizacja wiaty rekreacyjnej poprzez wymianę podłogi do tańczenia, znajdującej się na działce nr 1691 w Wólce Niedźwiedzkiej - Fundusz Sołecki Wólka Niedźwiedzka	20 000,00
81.	Zakup i montaż zestawu do Street Workout w Sokołowie Małopolskim	19 550,90
82.	Zakup kosiarki z koszem dla Klubu Sportowego KS Herkules w Trzebusce	20 990,00
<b>Razem wydatki inwestycyjne</b>		<b>31 740 741,83</b>

## 8.GOSPODARKA KOMUNALNA

### 8.1 Zakład Komunalny Spółka z o. o.

Zakład Komunalny w Sokołowie Małopolskim Spółka z Ograniczoną Odpowiedzialnością jest jednoosobową spółką prawa handlowego powołaną 20 grudnia 2012 roku przez Gminę Sokołów Małopolski, która objęła 100% udziałów spółki. Jednostka jest kontynuatorem Zakładu Gospodarki Komunalnej i Mieszkaniowej w zakresie gospodarki odpadowej i usług transportowych. Spółka została powołana do realizowania usług użyteczności publicznej przez Gminę na czas nieoznaczony.

W 2024 roku Zakład świadczył usługi odbioru i zagospodarowania odpadów komunalnych w ramach wygranych przetargów w Gminie Sokołów Małopolski i Gminie Krasne.

Podmiot realizuje głównie usługi odbioru i zagospodarowania odpadów komunalnych. W ramach umów zawartych z Gminą Sokołów Małopolski zakład świadczy dodatkowo następujące rodzaje usług:

- koszenie poboczy dróg, rowów na terenie Gminy,
- zimowe utrzymanie dróg, likwidacja gołoledzi,
- prace związane z budową kanalizacji deszczowej,
- prace związane z budową chodników,
- prace przy udrażnianiu rowów,
- bieżące utrzymanie czystości dróg,
- obsługa szaletów miejskich, poczekalni PKS,
- utrzymanie gminnych terenów zieleni.

## **Gospodarka odpadowa**

W 2024 roku Zakład wykonywał usługę odbioru odpadów komunalnych w ramach wygranych przetargów na odbiór i zagospodarowanie odpadów:

- z terenu Gminy Sokołów Małopolski – kwota 3 494 016,00 zł brutto;
- z terenu Gminy Krasne - kwota 4 429 935,00 zł brutto;
- Dom Pomocy Społecznej w Górnio - kwota 47 044,80 zł brutto;
- SPZZOZ „Sanatorium” Górnio - kwota 102 060,00 zł brutto.

Zakład obsługuje także firmy w zakresie odbioru odpadów komunalnych, łącznie 270 umów oraz świadczy usługi wywozu nieczystości ciekłych od osób fizycznych którzy nie mają możliwości wpięcia do kanalizacji sanitarnej łącznie 476 umów.

Odbiór i transport odpadów odbywa się posiadany sprzętem specjalistycznym:

- DAF 75.310 zabudowa Ros Roca Cross,
- DAF LF 310 FM zabudowa Steal z funkcją mycia pojemników,
- Volvo FM9 zabudowa Dennis Eagle,
- Scania P320,
- Scania P340,
- Jelcz 422 zabudowa SM200,
- Renault Mascott,
- Iveco wywrotka,
- Peugeot Boxer x2,
- Renault Premium – hakowiec.

Zakład na dzień 31 grudnia 2024 r. zatrudnia na umowę o pracę 36 osób w tym 4 osoby na 1/4 etatu i 1 osoba na 1/2 etatu oraz było 11 osób na umowie cywilno-prawnej.

GMINA SOKOŁÓW MAŁOPOLSKI		
Rodzaj odpadu	Ilość (Mg)	
	Nieruchomości zamieszkałe + PSZOK 2024; ROK 2023 r.	Nieruchomości niezamieszkałe (firmy) 2024 ROK 2023 r.
Zmieszane odpady komunalne	1 729,56 1 627,48	73,72 112,56
Plastik	493,19 427,78	6,72 13,38
Szkło	277,54 285,14	7,04 8,14
Makulatura	54,02 33,24	14,04 5,62
Odpady biodegradowalne	314,16 228,86	-
Odpady wielkogabarytowe	250,44 175,52	-
Zużyte opony	96,57 98,99	5,71 8,5
Odpady budowlane	89,58 57,45	49,78 11,5
Zużyty sprzęt elektryczny i elektroniczny	15,65 - niebezpieczne 15,55 13,14 - pozostałe 11,72	
Chemikalia	10,92 5,08	-
Leki	0,704 0,862	-
Popiół	216,09 175,66	-
Odpady z cementarzy	-	68,68 49,73
Pozostałe odpady	-	240 236,54
Razem	3 561,57 3 143,332	459,98 445,97

<b>GMINA KRASNE</b>		
Rodzaj odpadu	Nieruchomości zamieszkałe + PSZOK (Mg)	
	<b>2024 r.</b>	<b>2023 r.</b>
Zmieszane odpady komunalne	2 585,40	2 475,12
Plastik	417,89	386,05
Szkło	214,30	202,6
Makulatura	121,72	123,34
BIO	873,32	822,8
Tekstylia	-	-
Odpady wielkogabarytowe	194,48	148,7
Zużyte opony	34,06	35,84
Odpady budowlane	140,17	103,6
Zużyty sprzęt elektryczny i elektroniczny	9,148 niebezpieczne 7,897 pozostałe	5,921 niebezpieczne 4,906 pozostałe
Chemikalia	5,37	5,07
Leki	0,593	0,564
Popiół	103,76	119,13
Odpady z cementarzy	-	-
<b>Razem</b>	<b>4 708,108</b>	<b>4 433,636</b>

Tabela poniżej wskazuje miejsca, gdzie Zakład przekazuje odebrane odpady komunalne do dalszego zagospodarowania.

<b>Rodzaj odpadu</b>	<b>Miejsce zagospodarowania</b>
Zmieszane odpady komunalne	Instalacja Termicznego Przetwarzania; Rzeszów ul. Ciepłownicza 8; Instalacja do Mechaniczno-Biologicznego Przetwarzania Odpadów - Sigielki
Plastik, szkło, makulatura, metal	Sortownia Surowców Wtórnych - Leżajsk ul. Podolszyny 1 Instalacja do Mechaniczno-Biologicznego Przetwarzania Odpadów - Sigielki HAMBURGER RECYCLING POLSKA SP. Z O.O. Miejscowość: Rzeszów, Ulica Boya Żeleńskiego 15, Kod pocztowy: 35-105
Odpady biodegradowalne	Regionalna Instalacja Odpadów Zielonych MZK Sp. z o.o. Leżajsk
Odpady wielkogabarytowe	Miejskie Przedsiębiorstwo Gospodarki Komunalnej - Rzeszów Sp. z o.o. Miejscowość: Rzeszów, Ulica: Sikorskiego 428, Kod pocztowy: 35-304 WTÓR - STEEL Spółka z o.o. Gmina: Stalowa Wola, Miejscowość: Stalowa Wola, Ulica: Grabskiego 12, Kod pocztowy: 37-450 Silva Sp. z o.o. ul. Wojska Polskiego 3, 39-300 Mielec
Zużyte opony	Gran Tech Sp. z o.o. Sp. kom. Wylewa 244, 37- 530 Sieniawa GPR - Instalacja Technologiczna, Zarzecze 169
Zużyty sprzęt elektryczny i elektroniczny	Polska Korporacja Recyklingu - Lublin, ul. Metalurgiczna 15C; Green Office Ecologic Sp. z o.o. ul. Trębacka 4, 00-074 Warszawa
Popiół	Składowisko odpadów w Sokołowie Małopolskim (jako warstwa przekładkowa)

W 2024 roku Punkt Selektywnego Zbierania Odpadów Komunalnych zlokalizowany przy ul. Reymonta otwarty 5 dni w tygodniu poniedziałek, wtorek, czwartek, piątek od godziny 10-18, sobota godzina od 7-12.

W ramach umowy z gminą Sokołów Małopolski oraz Gminą Krasne na odbiór i zagospodarowanie odpadów organizowane były szkolenia w placówkach oświatowych znajdujących się na terenie gminy. Szkolenia odbyły się w klasach 1-3 szkoły podstawowej i dotyczyły selektywnego gromadzenia odpadów komunalnych w gospodarstwach domowych oraz uświadomienia dzieciom problemu nadmiernego wytwarzania odpadów. Spółka poprzez prelekcje kładzie nacisk na wzrost rozwoju świadomości ekologicznych oraz prawidłową segregację odpadów.

Na bieżąco dostarczane są pojemniki na odpady zmieszane dla osób, które po raz pierwszy złożyły deklarację, a także wymieniane zużyte kosze. W 2024 roku na ten cel przeznaczaliśmy 72 317,85 zł brutto.

Worki na odpady segregowane wydawane są bezpośrednio podczas zbiórki, a także dostępne są w siedzibie Zakładu. W 2024 rok wydaliśmy 261 212,65 zł brutto.

Ponadto Zakład zarządza składowiskiem odpadów innych niż niebezpieczne w Sokołowie Małopolskim. Na bieżąco prowadzone są prace związane z eksploatacją składowiska. Na składowisku prowadzony jest obowiązkowy monitoring obejmujący: badanie wód podziemnych, wód powierzchniowych i opadowych oraz emisji gazów. Koszt badań na rok 2024 roku to 8 929,80 zł. Opłata roczna za 2024r. za korzystanie ze środowiska, składowanie odpadów wyniosła łącznie 74 230,00 zł.

W 2024 roku została wykupiona na własność śmieciarka SCANIA P124 za kwotę 4 270,00 zł netto.

Powiększono infrastrukturę transportową Zakładu o następujący sprzęt:

- |                                     |                       |
|-------------------------------------|-----------------------|
| - Wózek widłowy Toyota              | - 129 000,00 zł netto |
| - Zamiatarka RAVO                   | - 129 800,00 zł netto |
| - Samochód dostawczy Citroen Jumper | - 130 060,00 zł netto |
| - Kontenery hakowe KP-21 sztuk 2    | - 31 600,00 zł netto. |

Zakład Komunalny w Sokołowie Małopolskim Sp. z o.o. również podpisał nowe umowy leasingu operacyjnego na następujący sprzęt:

- |                                |                         |
|--------------------------------|-------------------------|
| - Ładowarka czołowa CASE 821 G | - 1 100 000,00 zł netto |
| - Samochód ciężarowy VOLVO     | - 733 500,00 zł netto   |

- Przyczepa Wielton do hakowca - 143 500,00 zł netto
- Kontenery KP-33 sztuk 2 - 82 000,00 zł netto.

### **Transport**

Dział transportowy zajmuje się wykonywaniem usług posiadany sprzętem, tj.:

- koparko ładowarka JCB 3CX – 3 sztuki,
- koparko ładowarka JCB 4CX,
- ciągnik rolniczy John Deere 5100M,
- ciągnik rolniczy John Deere 5720,
- ciągnik rolniczy Case Farmall 85C,
- ciągnik rolniczy Case Farmall 65C,
- ciągnik rolniczy Zetor,
- mini ciągnik rolniczy VEGA Comfort,
- Kia K2500 – skrzynia,
- Star 1142 – wywrotka.

Zakład Komunalny Sp. z o.o. w roku 2024 dokonał następujących inwestycji (kwoty netto):

- sieć kanalizacyjna na działkach w Turzy – 37 408,80 zł;
- sieć wodociągowa na działkach w Turzy – 20 077,16 zł,
- zjeżdżalnia dmuchana – śmieciarka – 14 900,00 zł,
- brama przesuwna przemysłowa – 17 400,00 zł,
- szlabany 3 sztuki – 36 950,00 zł,
- szafa serwerowa – 20 800,00 zł,
- kompresor śrubowy – 14 634,15 zł.

Łącznie inwestycje w środki trwałe wyniosły 614 700,11 zł.

## **8.2 Gospodarka wodno – kanalizacyjna prowadzona przez Zakład Wodociągów i Kanalizacji.**

Zakład Wodociągów i Kanalizacji w Sokołowie Małopolskim zaopatruje w wodę całą Gminę Sokołów Małopolski (oprócz Trzebosi Podlas i Turzy Zalas) oraz Wolę Zarczycką, Medynię Głogowską, Wysoką Głogowską, Kamień Krzywa Wieś. Prowadzi odbiór ścieków od mieszkańców Gminy Sokołów Małopolski i Gminy Kamień z miejscowości Krzywa Wieś. Liczba odbiorców wody wynosi: 4370 osób fizycznych i 300 podmiotów prawnych. Dostawców ścieków: 3950 osób fizycznych i 200 podmiotów prawnych.

Zakład Wodociągów i Kanalizacji w Sokołowie Małopolskim zatrudnia 24 osoby (23 etaty) w tym:

- 5 pracowników na ujęciu wody,
- 6 pracowników na oczyszczalni ścieków,
- 6 pracowników w dwóch ekipach wodociągowo - kanalizacyjnych,
- inkasent,
- 5 pracowników biurowych.

Dwie ekipy sieciowe, z których jedna wykonuje nowe sieci i modernizuje istniejące, a druga prowadzi eksploatację sieci i obiektów Zakładu, (wymiana wodomierzy, awarie i prace na przepompowniach ścieków, studniach głębinowych, obiektach SUW i Oczyszczalni Ścieków). Zbiorowe zaopatrzenie w wodę gminy realizowane jest przez dwa ujęcia wody .

Ujęcie w Turzy składa się z stacji uzdatniania wody, 8 studni głębinowych o głębokości od 40 do 47 m i wydajności 171 m<sup>3</sup>/h zbiorniki wyrównawcze o pojemności 1350 m<sup>3</sup>.

Drugie ujęcie wody znajduje się w Wólce Niedźwiedzkiej posiada budynek uzdatniania wody, 3 studnie głębinowe o wydajności 22 m<sup>3</sup>/h, zbiornik do magazynowania wydobytej wody 150 m<sup>3</sup>.

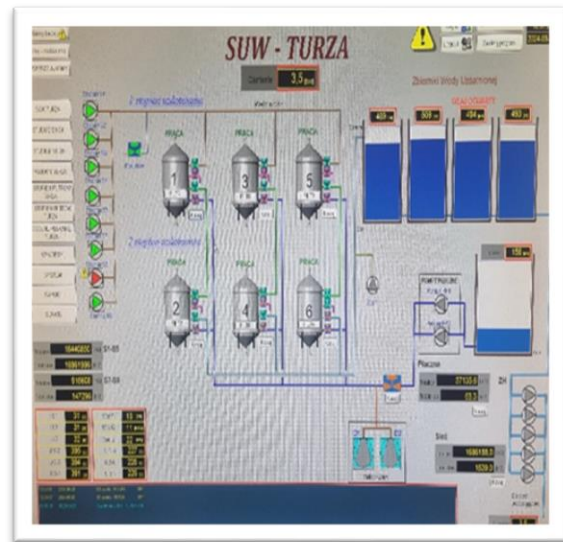

SUW Turza



*Prace na studni głębinowej, przepompowni ścieków, sieci wodociągowej*

Wydobycie wody :

- z ujęcia w Turzy wynosiło w 2024 roku 833 229 m<sup>3</sup>, 2282 m<sup>3</sup>/dobę, w 2023 roku - 816 258 m<sup>3</sup>, 2236 m<sup>3</sup>/dobę (możliwości roczne wydobycia wody to 912 500 m<sup>3</sup>);

- z ujęcia Wólka Niedźwiedzka w 2023 r. wydobyto 70 661 m<sup>3</sup> wody, 174 m<sup>3</sup>/dobę, w poprzednim roku 2023 pobór wynosił 63 365 m<sup>3</sup>.

W czasie suszy w lecie wydobycie wody z Ujęcia w Turzy sięgało 3600 m<sup>3</sup>/dobowo.

W 2024 r. w badanych próbkach wody uzdatnionej nie stwierdzono żadnych przekroczeń dopuszczalnych parametrów.

### **Zbiorowe oczyszczanie ścieków**

Oczyszczalnia ścieków w Sokołowie Małopolskim zapewnia odbiór i oczyszczanie ścieków wytworzonych w gospodarstwach domowych i zakładach produkcyjnych dla całej Gminy. Ścieki przesyłane są do oczyszczalni za pomocą sieci kanalizacyjnej o 250 km długości i 68 przepompowni ścieków. Do oczyszczalni dopłynęło i zostało oczyszczonych w 2024 r. 622 732 m<sup>3</sup> wobec 658 434 m<sup>3</sup> w 2023 roku.

W 2024 roku na Oczyszczalni wytworzono 1 150 ton środka poprawiającego własności gleby, 45 ton skratek, 15 ton piasku.

Za kwotę 111 958zł wykonano instalację fotowoltaiczną o mocy ok. 49,88 kWp „na gruncie” na terenie przy Oczyszczalni Ścieków w Sokołowie Małopolskim.

Laboratorium akredytowane wykonało 12 pomiarów (raz w miesiącu) ścieków dopływających i odpływających z Oczyszczalni.

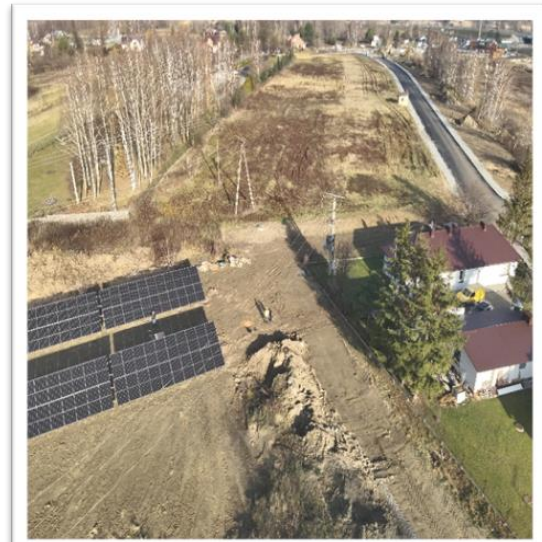

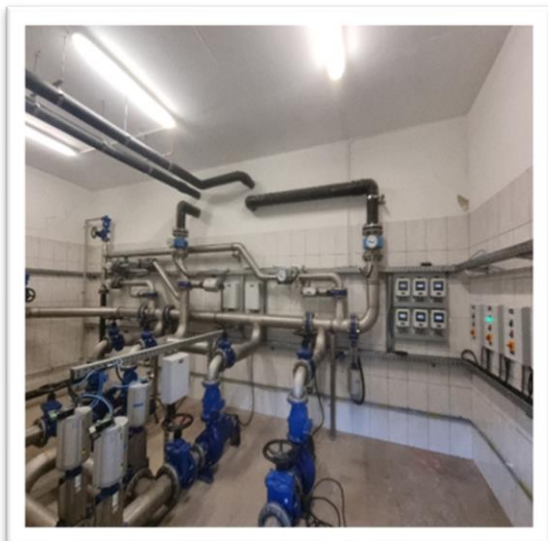

### Ilość wniosków o przyłącza i zapewnienia w 2024 r

Wnioski o warunki techniczne przyłącza	Wnioski o zapewnienie wod-kan	Protokoły odbioru
96	350	38

### Ilość wniosków o przyłącza, zapewnienia, odbiory- rok wcześniej

Wnioski o warunki techniczne przyłącza	Wnioski o zapewnienie wod-kan	Protokoły odbioru
104	133	71

### Inwestycje wykonane przez ZWIK w Sokolowie Małopolskim w 2024 r.

#### SIEĆ WODOCIĄGOWA

Miejscowość	Długość
Sokolów Małopolski	1398 m
Wólka Sokolowska	122 m
Wólka Niedźwiedzka	171 m
Trzeboś	427 m
Kąty Trzebuskie	736 m
Trzebuska	706 m
Nienadówka	134 m

## KANALIZACJA SANITARNA

Miejscowość	Długość
Sokolów Małopolski	551 m
Nienadówka	482 m
Kąty Trzebuskie	128 m

### 8.3 Gospodarka odpadami komunalnymi (śmieciowa).

Gospodarka odpadami komunalnymi na terenie gminy w 2024 r. odbywała się na podstawie ustawy z dnia 13 września 1996 r. o utrzymaniu czystości i porządku w gminach (tj. Dz. U. z 2024 r., poz. 399). Odpady komunalne na terenie Gminy i Miasta Sokolów Małopolski powstają głównie w gospodarstwach domowych, ale również na terenach nieruchomości niezamieszkałych, jak: obiekty użyteczności publicznej (ośrodki zdrowia, szkoły, biblioteki) oraz infrastruktury (handel, usługi). Gmina Sokolów Małopolski nie przejęła obowiązków właścicieli nieruchomości niezamieszkałych w zakresie gospodarowania odpadami komunalnymi.

### Gospodarowanie odpadami komunalnymi na terenie Gminy Sokolów Małopolski w 2024 r. (nieruchomości zamieszkałe).

W dniu 7.12.2023 r. pomiędzy Gminą Sokolów Małopolski w Sokolowie Małopolskim, a Zakładem Komunalnym sp. z o.o. w Sokolowie Małopolskim, wpisanym do rejestru działalności regulowanej prowadzonego przez Burmistrza Gminy i Miasta Sokolów Małopolski pod nr 7, na podstawie wyników przetargu nieograniczonego rozstrzygniętego w dniu 20.11.2023 r., podpisana została umowa pn.: „Odbiór i zagospodarowanie odpadów komunalnych od właścicieli nieruchomości zamieszkałych z terenu Gminy Sokolów Małopolski w okresie od 1.1.2024 r. do 31.12.2024 r.”. Wartość umowy wynosiła łącznie 3 494 016,00 zł brutto.

W ramach umowy odebrane i zagospodarowane zostały następujące ilości odpadów komunalnych (bez odpadów zebranych w PSZOK-u):

	I kwartał	II kwartał	III kwartał	IV kwartał	Razem
20 03 01 niesegregowane	335,08	469,82	495,90	428,76	1729,56

20 01 01 papier	14,66	4,48	7,92	9,88	36,94
20 01 02 szkło	66,28	65,54	68,18	64,08	264,08
20 01 99 (metale i tworzywa)	105,06	129,26	131,46	117,98	483,76
ex 20 01 99 (metale i tworzywa)	0	0	0	0	0
ex 20 01 99 (popiół)	125,95	21,53	0	68,61	216,09
20 02 01 bio	17,32	98,24	78,68	77,42	271,66
20 01 35* elektro.	0	0,85	8,244	1,32	10,414
20 01 36 elektro.	0	0,97	8,471	1,755	11,196
20 03 07 wielkogabaryty	0	17,74	64,22	0	81,96
16 01 03 zużyte opony	0	5,0	23,525	6,675	35,20
<b>Razem odpadów (Mg)</b>	<b>664,35</b>	<b>813,43</b>	<b>886,60</b>	<b>776,48</b>	<b>3140,86</b>

**Ceny (brutto) za gospodarowanie odpadami komunalnymi w 2024 r. dotyczące właścicieli nieruchomości zamieszkałych:**

- za zagospodarowanie 1 Mg zmieszanych odpadów komunalnych: 1 058,40 zł;
- za zagospodarowanie 1 Mg odpadów komunalnych zebranych w sposób segregowany: 756,00 zł;
- za zagospodarowanie 1 Mg odpadów wielkogabarytowych: 1 512,00 zł,
- za zagospodarowanie 1 Mg zużytego sprzętu elektrycznego i elektronicznego: 378,00 zł,
- za zagospodarowanie 1 Mg zużytych opon: 864,00 zł.

**Częstotliwość i sposób pozbywania się odpadów komunalnych i nieczystości ciekłych z terenu nieruchomości oraz z terenów przeznaczonych do użytku publicznego**

W Gminie Sokołów Małopolski ustalona została następująca częstotliwość odbierania odpadów komunalnych:

- 1) Odpady niesegregowane (zmieszane) oraz bioodpady:

- a) w zabudowie jednorodzinnej z częstotliwością nie rzadziej niż raz w miesiącu, z tym że w okresie od kwietnia do października na terenie miasta z częstotliwością nie rzadziej niż raz na dwa tygodnie,
  - b) w budynkach wielolokalowych z częstotliwością nie rzadziej niż raz w miesiącu, z tym że w okresie od kwietnia do października na terenie miasta z częstotliwością nie rzadziej niż raz na tydzień.
- 2) Selektywnie zebrane odpady (tworzywa sztuczne, opakowania wielomateriałowe, metale, szkło, papier oraz tektura):
- a) w zabudowie jednorodzinnej z częstotliwością nie rzadziej niż raz w miesiącu,
  - b) w budynkach wielolokalowych z częstotliwością nie rzadziej niż raz na dwa tygodnie.
- 3) odpady wielkogabarytowe, zużyty sprzęt elektryczny i elektroniczny, zużyte opony – co najmniej jeden raz w roku.
- 4) żużle i popioły - nie rzadziej niż raz na dwa tygodnie w okresie od października do marca.
- 5) odpady zielone należy:
- a) przekazywać do punktu selektywnej zbiórki odpadów komunalnych w Sokołowie Małopolskim lub,
  - b) gromadzić w przydomowych kompostownikach;
- 6) przeterminowane leki powstające w gospodarstwach domowych należy:
- a) gromadzić w przeznaczonych do tego celu pojemnikach ustawionych w wyznaczonych aptekach lub,
  - b) przekazywać do punktu selektywnej zbiórki odpadów komunalnych w Sokołowie Małopolskim.;
- 7) chemikalia powstające w gospodarstwach domowych należy przekazywać do punktu selektywnej zbiórki odpadów komunalnych w Sokołowie Małopolskim;
- 8) zużyte baterie i akumulatory powstające w gospodarstwach domowych należy:
- a) gromadzić w przeznaczonych do tego celu pojemnikach, ustawionych na terenie: Urzędu Gminy i Miasta Sokołów Małopolski i szkołach (baterie), punktów serwisowych sprzętu elektrycznego i elektronicznego, punktów ich sprzedaży (akumulatory) lub,
  - b) przekazywać do punktu selektywnej zbiórki odpadów komunalnych w Sokołowie Małopolskim;
- 9) zużyty sprzęt elektryczny i elektroniczny powstający w gospodarstwach domowych należy:
- a) przekazywać do punktów ich sprzedaży lub,

b) przekazywać do punktu selektywnej zbiórki odpadów komunalnych w Sokołowie Małopolskim lub,

c) wystawić przed nieruchomościami zgodnie z wyznaczonym terminem odbioru.

10) meble i inne odpady wielkogabarytowe powstające w gospodarstwach domowych należy:

a) przekazywać do punktu selektywnej zbiórki odpadów komunalnych w Sokołowie Małopolskim lub,

b) wystawić przed nieruchomościami zgodnie z wyznaczonym terminem odbioru.

11) odpady budowlane i rozbiórkowe powstające w gospodarstwach domowych należy:

a) przekazywać do punktu selektywnej zbiórki odpadów komunalnych w Sokołowie Małopolskim;

b) odpady budowlane z remontów i rozbiórek, które powstały w wyniku robót wymagających pozwolenia na budowę lub zgłoszenie robót budowlanych, należy gromadzić w przeznaczonym do tego typu odpadów pojemniku lub kontenerze zamówionym na indywidualne zgłoszenie i koszt właściciela nieruchomości, u przedsiębiorcy odbierającego odpady z terenu gminy,

12) zużyte opony powstające w gospodarstwach domowych należy:

a) przekazywać do punktu selektywnej zbiórki odpadów komunalnych w Sokołowie Małopolskim lub,

b) wystawić przed nieruchomościami zgodnie z wyznaczonym terminem odbioru.

13) komunalne odpady niebezpieczne powstające w gospodarstwach domowych należy przekazywać do punktu selektywnej zbiórki odpadów komunalnych w Sokołowie Małopolskim,

14) żużle i popioły powstające w gospodarstwach domowych należy oddawać w pojemnikach o minimalnej pojemności 110 l. W pojemnikach nie należy zbierać gorącego popiołu i żużlu. Odbiór odpadów następuje po uprzednim zgłoszeniu przez właścicieli nieruchomości w Urzędzie Gminy i Miasta Sokołów Małopolski. Zgłoszenie jest jednorazowe i obowiązuje przez cały okres do momentu rezygnacji przez właścicieli nieruchomości.

### **Punkt Selektywnej Zbiórki Odpadów Komunalnych**

W Punkcie Selektywnego Zbierania Odpadów Komunalnych bezpłatnie przyjmowane są następujące frakcje odpadów komunalnych pochodzące od właścicieli nieruchomości zamieszkałych z terenu Gminy Sokołów Małopolski:

a) odpady z papieru i tektury, w tym odpady opakowaniowe z papieru i tektury;

b) odpady z tworzyw sztucznych, w tym odpady opakowaniowe z tworzyw sztucznych;

- c) odpady z metali, w tym odpady opakowaniowe z metali;
- d) odpady opakowaniowe wielomateriałowe;
- e) odpady ze szkła, w tym odpady opakowaniowe ze szkła;
- g) odpady biodegradowalne;
- h) popioły i żużle,
- i) meble i inne odpady wielkogabarytowe;
- j) zużyty sprzęt elektryczny i elektroniczny;
- k) komunalne odpady budowlane i rozbiórkowe;
- l) zużyte opony;
- m) komunalne odpady niebezpieczne w tym: świetlówki i inne źródła światła, chemikalia, przeterminowane leki, zużyte baterie i akumulatory.

Pracownik PSZOK-u może odmówić przyjęcia odpadów, jeżeli ich rodzaj i ilość wskazują na to, że nie powstały one na nieruchomości, na której zamieszkują mieszkańcy. Odpady pochodzące z terenu nieruchomości niezamieszkałych przyjmowane są odpłatnie, zgodnie z aktualnym cennikiem ustalonym przez obsługującego PSZOK. Dostarczone odpady muszą być posegregowane oraz odpowiednio zabezpieczone, w szczególności odpady wymagające opakowania przyjmowane są wyłącznie w szczelnych i nie ciekących pojemnikach, zawierających informację o rodzaju odpadu. Odpady wielkogabarytowe należy porzekać, rozmontować na mniejsze elementy. Odpady należy oddawać w workach o odpowiedniej wytrzymałości z ładunkiem nieprzekraczającym 30 kg na jeden pojemnik/worek/element lub w zakupionych na koszt właściciela nieruchomości workach typu "big bag". Dopuszcza się możliwość zmiany ładunku po każdorazowym uzgodnieniu z obsługującym PSZOK. Przyjęcie odpadów odbywa się po zważeniu oraz sprawdzeniu przez pracownika zgodności z wykazem odpadów dopuszczonych do zbierania w PSZOK-u ich czystości, składu, zabezpieczenia itp. Odpady nie spełniające powyższych wymagań nie zostaną przyjęte.

Poniższa tabelka przedstawia ilości odpadów, które zostały zebrane w PSZOK-u w roku 2024:

Kod odpadu	I kwartał	II kwartał	III kwartał	IV kwartał	Razem
20 01 01 papier	3,44	1,40	2,24	6,66	13,74
20 01 02 szkło	3,72	3,34	3,10	0	10,16
20 01 99 (metale i tworzywa)	1,33	0	0	0	1,33

20 02 01 bio	8,88	2,72	8,20	14,7	34,50
20 01 35* elektro.	0,465	1,75	0	1,37	3,585
20 01 36 elektro.	0,476	1,95	0	1,17	3,596
20 03 07 wielkogabaryty	24,70	43,46	58,48	44,10	170,74
16 01 03 Zużyte opony	10,20	14,39	12,595	7,535	44,72
20 01 32 (leki)	0,163	0,175	0,059	0,307	0,704
20 01 26*(oleje i tłuszcze inne...)	0	0	0	0	0
20 01 28 (farby, tusze, farby drukarskie, kleje, lepiszczce i żywice.)	1,95	2,44	3,30	3,48	11,17

## 9. INFRASTRUKTURA TECHNICZNA I ZAGOSPODAROWANIE PRZESTRZENNE.

### 9.1 Studium uwarunkowań i zagospodarowania przestrzennego Gminy i Miasta Sokółów Małopolski.

Obowiązujące obecnie „Studium uwarunkowań i kierunków zagospodarowania przestrzennego gminy i miasta Sokółów Małopolski”, uchwalone Uchwałą Nr XXVII/262/2001 Rady Miejskiej w Sokółowi Młp. z dnia 21 lutego 2001 r., opracowywane było w latach 1999 - 2000 na podstawie obowiązującej wówczas ustawy z dnia 7 lipca 1994 r. o zagospodarowaniu przestrzennym (Dz. U. Nr 89 po. 415 z późn. zm.).

W 2024 r. została podjęta jedna uchwała w sprawie zmiany studium - **Uchwała Nr LXV/787/2024** Rady Miejskiej w Sokółowie Małopolskim z dnia 29 lutego 2024 roku **w sprawie uchwalenia XVI i XVII zmiany studium uwarunkowań i kierunków zagospodarowania przestrzennego gminy i miasta Sokółów Małopolski.** XVI zmiana studium obejmuje dwa odrębne obszary. Obszar pierwszy, położony na granicy miejscowości Trzeboś i Nienadówka, stanowiący w obowiązującym dokumencie tereny działalności gospodarczej oznaczone symbolami DG i DG1 oraz fragment strefy koncentracji osadnictwa MU i rolniczej przestrzeni produkcyjnej R, wskazuje się w całości do zagospodarowania w ramach wydzielonej strefy produkcyjno-składowo-usługowej oznaczonej symbolem PU<sup>XVI</sup>. Zmiana ta stanowi usankcjonowanie istniejącego zagospodarowania, prowadzonej w tych

granicach działalności produkcyjno-składowo-usługowej. Obszar drugi, położony w mieście Sokołów Małopolski, stanowiący w obowiązującym dokumencie rezerwę terenu pod projektowaną drogę powiatową oznaczoną na rysunku Studium symbolem KZ 1, wskazuje się w częściach do zagospodarowania zgodnego z kierunkami ustalonymi w jego najbliższym sąsiedztwie, odpowiednio pod strefę koncentracji osadnictwa MU<sup>XVI</sup>, strefę rolniczej przestrzeni produkcyjnej R<sup>XVI</sup>, obszar funkcjonalny usługowo-produkcyjny U,P<sup>XVI</sup>, obszar działalności gospodarczej DG<sup>XVI</sup>, oraz drogę ekspresową S19<sup>XVI</sup>. Zmiana ta wynika z zaniechania planów budowy drogi, która z uwagi na istniejące zmiany w strukturze rozbudowy sieci drogowej w Sokołowie Małopolskim i jego otoczeniu, nie ma uzasadnienia. Zmiany wyróżnione zostały w jednolitym tekście studium symbolem kolorem niebieskim oraz umieszczonym w indeksie górnym symbolem „<sup>XVI</sup>”.

XVII zmiana studium obejmuje dwa odrębne obszary jeden położony w miejscowości Trzeboś oraz drugi położony w mieście Sokołów Małopolski. W obowiązującym dokumencie Studium obszar pierwszy stanowi fragmenty strefy koncentracji osadnictwa oznaczonej symbolem MU, strefy rolniczej przestrzeni produkcyjnej oznaczonej symbolem R oraz terenu istniejącego cmentarza. Obszar drugi stanowi części strefy koncentracji osadnictwa oznaczonej symbolem MU oraz strefy rolniczej przestrzeni produkcyjnej oznaczonej symbolem R. Obszar ten bezpośrednio przylega do obszaru usługowo-produkcyjnego oznaczonego symbolem U,P. Obszar pierwszy XVII zmiany Studium wskazany został pod poszerzenie cmentarza wraz ze strefami do 50 m od granic tego terenu w których utrzymano istniejące kierunki zagospodarowania przy jednoczesnym wskazaniu ograniczeń w zagospodarowaniu terenu jakie będą wywołane przeznaczeniem nowych terenów pod lokalizację cmentarza. W obszarze tym tereny oznaczone zostały odpowiednio symbolami ZC, MU oraz R. Teren w granicach obszaru drugiego stanowiącego przedmiot XVII zmiany Studium został wskazany jako obszar usługowo-produkcyjny oznaczony symbolem U,P dla którego przyjęte kierunki i zasady zagospodarowania ustalono jak dla istniejącego obszaru w granicach którego obowiązują ustalenia miejscowego planu zagospodarowania przestrzennego.

**W roku ubiegły podjęta została UCHWAŁA NR LXVII/799/2024 RADY MIEJSKIEJ W SOKOŁOWIE MAŁOPOLSKIM z dnia 27 marca 2024 roku w sprawie oceny aktualności studium uwarunkowań i kierunków zagospodarowania przestrzennego**

Ww. uchwałą przyjęte zostały przez Radę Miejską przedstawione przez Burmistrza Gminy i Miasta w Sokołowie Małopolskim wyniki analiz i ocen dotyczących aktualności studium uwarunkowań i kierunków zagospodarowania przestrzennego gminy i miasta Sokołów Małopolski. Stwierdzono brak aktualności studium uwarunkowań i kierunków zagospodarowania przestrzennego wymienionego w ust. 1 w odniesieniu do ustawy z dnia 27 marca 2003 r. o planowaniu i zagospodarowaniu przestrzennym (Dz. U. z 2023 r. poz. 977 z późn. zm.) oraz w aspekcie aktualnych potrzeb rozwoju miasta i gminy Sokołów Małopolski.

**Obowiązujące studium zachowuje moc do dnia wejścia w życie planu ogólnego, lecz nie dłużej niż do dnia 31 grudnia 2025 r.** Obecnie, w przypadku braku podjętych prac nad zmianą studium przed dniem wejścia w życie ustawy z dnia 7 lipca 2023 r. o zmianie ustawy o planowaniu i zagospodarowaniu przestrzennym oraz niektórych innych ustaw (tj. Dz. U. z 2023 r. poz. 1688), możliwa jest jedynie zmiana studium dotycząca wyłącznie lokalizacji inwestycji celu publicznego lub wyłącznie lokalizacji inwestycji w zakresie gospodarowania strategicznymi zasobami naturalnymi kraju. Obecnie nie ma już możliwości zmiany studium w innym zakresie. Natomiast do dnia utraty mocy studium możliwe jest uchwalanie planów miejscowych lub ich zmian na podstawie tego studium.

Należy przy tym stwierdzić, że obowiązujące studium może stanowić podstawę uchwalania planów miejscowych przez najbliższe 2 lata, na obszarach wyznaczonych w studium. Natomiast wymaga zmian w zakresie publicznych potrzeb rozwoju społeczno-gospodarczego miasta i gminy.

## **9.2 Miejscowe plany zagospodarowania przestrzennego.**

Obecnie na terenie Gminy i Miasta Sokołów Małopolski obowiązują 53 miejscowe plany zagospodarowania przestrzennego.

W 2024 r. Rada Miejska w Sokołowie Małopolskim podjęła Uchwałę nr LXVII/800/2024 z dnia 27 marca 2024 r. w sprawie oceny aktualności miejscowych planów zagospodarowania przestrzennego. Rada Miejska przyjęła przedstawione przez Burmistrza Gminy i Miasta Sokołów Małopolski wyniki analiz i ocen aktualności 53 miejscowych planów zagospodarowania przestrzennego miasta i gminy Sokołów Małopolski.

Stwierdzono aktualność 53 obowiązujących miejscowych planów zagospodarowania przestrzennego w aspekcie potrzeb rozwoju społeczno - gospodarczego Gminy i Miasta

Sokołów Małopolski. Stwierdzono brak w obowiązujących miejscowych planach zagospodarowania przestrzennego niektórych ustaleń, zawartych w przepisach prawa, które wchodziły w życie po uchwaleniu planów. Wskazano potrzebę dostosowania niektórych ustaleń obowiązujących miejscowych planów zagospodarowania przestrzennego do zmienionych przepisów prawa – przy każdorazowym dokonywaniu zmian tych planów.

W roku 2024 zostały podjęte następujące uchwały dotyczące miejscowych planów zagospodarowania przestrzennego.

**UCHWAŁA NR V/22/2024 RADY MIEJSKIEJ W SOKOŁOWIE MAŁOPOLSKIM z dnia 26 czerwca 2024 roku w sprawie przystąpienia do sporządzenia miejscowego planu zagospodarowania przestrzennego terenu osiedla ZAWALE I w Sokołowie Małopolskim.**

Przedmiotem miejscowego planu zagospodarowania przestrzennego wymienionego będzie teren o łącznej powierzchni ok. 10,00 ha, położony po południowej stronie ulicy Zawale oraz po zachodniej stronie Cmentarza w miejscowości Sokołów Małopolski.

**UCHWAŁA Nr VII/35/2024 RADY MIEJSKIEJ W SOKOŁOWIE MAŁOPOLSKIM z dnia 24 września 2024 r. w sprawie uchwalenia miejscowego planu zagospodarowania przestrzennego terenu osiedla „Słoneczne V” w Sokołowie Małopolskim**

Przepisami niniejszej uchwały objęty jest teren o pow. około 10,75 ha, położony w południowo-zachodniej części miasta Sokołowa Młp., na południe od ul. Głogowskiej.

**UCHWAŁA NR VII/36/2024 RADY MIEJSKIEJ W SOKOŁOWIE MAŁOPOLSKIM z dnia 24 września 2024 r. w sprawie uchwalenia zmiany miejscowego planu zagospodarowania przestrzennego terenu osiedla „Północ V” w Sokołowie Małopolskim**

### **9.3 Scalenia i podziały nieruchomości.**

W 2024 r. Rada Miejska podjęła trzy uchwały w sprawie scalenia i podziału nieruchomości.

**UCHWAŁA NR LXIV/785/2024 Rady Miejskiej w Sokołowie Małopolskim z dnia 30 stycznia 2024 r. w sprawie scalenia i podziału nieruchomości,** dokonująca scalenia i podziału nieruchomości położonych w północnej części miasta Sokołów Małopolski, po zachodniej stronie ulicy Lubelskiej zlokalizowanej w ciągu drogi wojewódzkiej Nr 878 Sokołów

Małopolski-Stobierna-Dylągówka, oraz po północnej stronie ul. Ks. J. Pelca – bezpośrednio przy skrzyżowaniu tych dróg.

**UCHWAŁA NR V/18/2024 Rady Miejskiej w Sokołowie Małopolskim z dnia 26 czerwca 2024 r. w sprawie scalenia i podziału nieruchomości, którą dokonano scalenia i podziału nieruchomości położonych w południowo-zachodniej części miasta Sokołów Małopolski, w sąsiedztwie osiedla Piaski II.**

**UCHWAŁA NR VII/37/2024 Rady Miejskiej w Sokołowie Małopolskim z dnia 24 września 2024 r. w sprawie scalenia i podziału nieruchomości położonych w południowo-zachodniej części miasta Sokołowa Młp. (osiedle Słoneczne IV), na południe od ul. Głogowskiej.**

Gmina Sokołów Małopolski jest atrakcyjnym miejscem do zamieszkania o czym świadczy ilość tworzonych miejscowych planów pod zabudowę mieszkaniową, a także liczba wydanych decyzji o warunkach zabudowy. Dane statystyczne przedstawia poniższa tabela.

Rodzaj dokumentu		2023		2024	
Decyzje o ustalenie lokalizacji inwestycji celu publicznego		27		27	
Decyzje o warunkach zabudowy	Budynki mieszkalne jednorodzinne	248	145	450	406
	Budynki usługowe i usługowo-produkcyjne		4		18
	Budynki gospodarcze i garażowe		99		26
Postanowienia opiniujące podział działek		86		99	
Informacje o terenie		383		392	
Zaświadczenia o położeniu działki		64		47	
Wypisy i wyrisy z miejscowego planu zagospodarowania przestrzennego		41		25	
Decyzje zatwierdzające podział działek		107		102	
Nadanie numeru domu		66		68	
Decyzje o środowiskowych uwarunkowaniach przedsięwzięć		6		3	

#### 9.4 Plan ogólny Gminy Sokołów Małopolski.

Na podstawie art. 18 ust. 2 pkt 15 ustawy z dnia 8 marca 1990 r. o samorządzie gminnym (Dz. U. z 2024 r., poz. 609 z późn. zm.) i art. 13i ust. 1 ustawy z dnia 27 marca 2003 r. o planowaniu i zagospodarowaniu przestrzennym (Dz. U. z 2023 r., poz. 977 z późn. zm.)

Rada Miejska w Sokołowie Małopolskim podjęła Uchwałę nr V/23/2024 z dnia 26 czerwca 2024 r. o przystąpieniu do sporządzenia planu ogólnego gminy Sokołów Małopolski. Uchwała weszła w życie z dniem jej podjęcia.

Dnia 30.07.2024 r. zostało ogłoszone zapytanie ofertowe w sprawie sporządzenia opracowania ekofizjograficznego na potrzeby planu ogólnego gminy Sokołów Małopolski zgodnie z przepisami zawartymi w art. 72 ust. 5 ustawy z dnia 27 kwietnia 2001 r. Prawo ochrony środowiska, w brzmieniu obowiązującym od 24 września 2023 r. oraz innych niezbędnych dokumentów i opracowań, wynikających z obowiązujących przepisów prawa.

W związku z zapytaniem ofertowym dla zamówienia publicznego na sporządzenie opracowania ekofizjograficznego na potrzeby planu ogólnego gminy Sokołów Małopolski, wpłynęły trzy oferty. Wybrana została najkorzystniejsza cenowo oferta firmy: Usługowy Zakład Fizjografii i Geologii Inżynierskiej mgr Emil Nowak, ul. Rumiankowa 7, 36-604 Rzeszów.

Burmistrz Gminy i Miasta Sokołów Małopolski ogłoszeniem z dnia 10 września 2024 r. o przystąpieniu do sporządzenia planu ogólnego gminy Sokołów Małopolski oraz o przystąpieniu do przeprowadzenia strategicznej oceny oddziaływania na środowisko poinformował, że wnioski do projektu planu ogólnego oraz do prognozy oddziaływania na środowisko należało składać w nieprzekraczalnym terminie od dnia 16 września 2024 r. do dnia 31 października 2024 r. Również zawiadomieniem z dnia 10 września 2024 r. Burmistrz Gminy i Miasta Sokołów Małopolski poinformował instytucje i organy właściwe do uzgadniania i opiniowania projektu planu ogólnego o możliwości składania wniosków do projektu planu ogólnego gminy Sokołów Małopolski.

Równocześnie podczas trwania ww. działań, Burmistrz Gminy i Miasta Sokołów Małopolski występował do odpowiednich instytucji i organów o udostępnienie danych zgromadzonych w rejestrze publicznym, potrzebnych do sporządzenia planu ogólnego gminy Sokołów Małopolski.

W dniu 16.10.2024 r. zostało ogłoszone zapytanie ofertowe na opracowanie planu ogólnego gminy Sokołów Małopolski. Wpłynęła jedna oferta, która została odrzucona z uwagi na niespełnienie warunków udziału w postępowaniu. Dnia 20.11.2024 r. ponownie zostało ogłoszone zapytanie ofertowe na opracowanie planu ogólnego gminy Sokołów Małopolski. Wpłynęła jedna oferta, spełniająca warunki zapytania ofertowego. Ofertę złożyła Pani Anna Dyrda, ul. Podwójna 5, Wiślica, 43-430 Skoczów.

Końcem roku 2024 wszystkie dane zgromadzone przez Burmistrza Gminy i Miasta Sokołów Małopolski, jak i również wnioski złożone do planu ogólnego zostały przekazane Pani Annie Dyrda w celu opracowania projektu planu ogólnego gminy Sokołów Małopolski.

## 9.5 Infrastruktura drogowa w gminie w 2024 roku.

### 1. Drogi gminne.

Na terenie Gminy i Miasta Sokołów Małopolski posiadamy 91,476 km dróg o statusie gminnym, w tym 82,996 km dróg z nawierzchnią asfaltową.

Rodzaj nawierzchni drogi	Teren miasta	Teren gminy
utwardzona	30,46 km	54,34 km
bitumiczna	34,856 km	48,14 km

### 2. Drogi powiatowe.

Lp.	Numer drogi/ nazwa ulicy	Długość całkowita drogi [m]	Km początku odcinka	Km końca odcinka	Długość odcinka [m]	Nazwa drogi	Przebieg drogi na terenie Powiatu Rzeszowskiego
1	1211R	11150	1265	12415	11150	Korczowiska - Górnio - Wólka Niedźwiedzka	od granicy administracyjnej powiatu Kolbuszowskiego - Markowizna-nieciągłość, pas drogowy drogi krajowej Nr 19 (około 0,1km)- Górnio- Wólka Sokołowska- Wólka Niedźwiedzka do drogi wojewódzkiej Nr 875
2	1217R	19681	3850	23531	19681	Kłapówka - Pogwizdów Stary - Hucisko - Nienadówka - Trzeboś Górna	od granicy administracyjnej z powiatem Kolbuszowskim - Pogwizdów Stary - Hucisko - Nienadówka -nieciągłość, pas drogowy drogi wojewódzkiej Nr 878 oraz drogi ekspresowej Nr S19 (około 0,2km) - Trzeboś Górna- do drogi wojewódzkiej Nr 861
3	1237R	5355	1280	6635	5355	Wólka Łętowska - Górnio	od granicy administracyjnej z powiatem Leżajskim - Łowisko- Górnio- do drogi powiatowej Nr 1265R
4	1264R	1489	4706	6195	1489	Wola Żarczycka - Wólka Niedźwiedzka	od granicy administracyjnej z powiatem Leżajskim – Wólka Niedźwiedzka- do drogi wojewódzkiej Nr 875
5	1265R	3233	0	3233	3233	Górnio - Wola Żarczycka	od drogi powiatowej Nr 1211R - Górnio – przysiółek Meszne- do granicy administracyjnej z powiatem Leżajskim
6	1366R	8413	0	8413	8413	Markowizna - Wólka Sokołowska	od drogi powiatowej Nr 1211R - Markowizna – Turza - nieciągłość, pas drogowy drogi krajowej Nr 19 oraz pas drogowy drogi ekspresowej Nr S19 (około

							0,5km)- Wólka Sokołowska - do drogi powiatowej Nr 1211R
7	1367R	2957	0	2957	2957	Trzeboś Górna - Trzeboś Dolna	od drogi powiatowej Nr 1368R – Trzeboś Górna - Trzeboś Dolna - do drogi wojewódzkiej Nr 875
8	1368R	3440	0	3440	3440	Trzeboś - Rakszawa Bosakówka	od drogi wojewódzkiej Nr 881 - Trzeboś – do granicy administracyjnej z powiatem Łańcuckim
9	1369R	3423	0	3423	3423	Trzeboś - Węgliska	od drogi wojewódzkiej Nr 881 - Trzeboś – do granicy administracyjnej z powiatem Łańcuckim
10	1370R	3336	0	3336	3336	Nienadówka - Trzebuska	od drogi powiatowej Nr 1217R - Nienadówka – Trzebuska - do pasa drogowego drogi krajowej Nr 19
11	1371R	13536	0	13536	13536	Głogów Małopolski - Sokołów Małopolski	od drogi powiatowej Nr 1373R - Głogów Małopolski – Sokołów Małopolski - do drogi wojewódzkiej Nr 875
12	DDW 875	2720	0	1500	1500	dawna droga wojewódzka 875	ul. Płk. Podstawskiego, ul. Rynek - od DW Nr 875 do DW Nr 878
			1500	2720	1220		ul. Tysiąclecia - od DW Nr 878 do S19

### 3. Drogi wojewódzkie i obiekty mostowe.

Lp.	Nr drogi	Nazwa drogi	Długość
1.	<b>875</b>	MIELEC-KOLBUSZOWA-DROGA 19 /WĘZEŁ SOKOŁÓW MAŁOPOLSKI PÓLNIOC/DROGA 19 /WĘZEŁ SOKOŁÓW MAŁOPOLSKI/-LEŻAJSK	75,922
2.	<b>878</b>	DROGA 74 /JANÓW LUBELSKI/ -LASY JANOWSKIE - NISKO - SOKOŁÓW MAŁOPOLSKI -STOBIERNA - RZESZÓW-DYLAĞÓWKA	86,755
3.	<b>881</b>	SOKOŁÓW MAŁOPOLSKI-ŁAŃCUT-KAŃCZUGA-PRUCHNIK-ŻURAWICA	77,857

Lp.	Nr drogi	Miejscowość	Usytuowanie nad ciekim wodnym	Długość obiektu w m
1.	875	Wólka Sokołowska	potok bez nazwy	12,00
2.	875	Wólka Niedźwiedzka	rzeka Trzebośnica	27,15
3.	878	Trzebuska	potok bez nazwy	4,80
4.	881	Trzeboś	rzeka Trzebośnica	9,60

### 4. Drogi krajowe.

Lp.	Nr drogi	Rejon	Przebieg w woj. podkarpackim	Razem w rejonie [km]
1.	<b>S19</b>	Nisko	Węzeł Rudnik nad Sanem-Węzeł Sokołów Małopolski	36,132
2.	<b>S19</b>	Nisko	Węzeł Sokołów Małopolski - Stobierna - Węzeł Rzeszów Wschód	18,208

Gmina Sokołów Małopolski posiada **63 777,40 m<sup>2</sup> chodników**, z czego 41 266,40 m<sup>2</sup> na terenie miasta i 21 511,00 m<sup>2</sup> na terenie sołectw.

Gminę oświetla **2003 sztuki opraw oświetleniowych**.

Na terenie gminy znajduje się **131 przystanków autobusowych**, z tego 109 na obszarze wiejskim. Gmina Sokołów Małopolski jest właścicielem 37 przystanków. Przy drogach powiatowych 60, przy wojewódzkich 32 przystanki, przy drogach krajowych 2 przystanki. Wszystkie przystanki pozostają na utrzymaniu gminy.

## **10. OCHRONA ŚRODOWISKA**

### **10.1 Program ochrony środowiska**

Program ochrony środowiska wprowadzony został Uchwałą Nr LIII/629/2023 Rady Miejskiej w Sokołowie Małopolskim z dnia 28 marca 2023 r. w sprawie uchwalenia „Programu Ochrony Środowiska dla Gminy Sokołów Małopolski na lat 2023-2026 z perspektywą do 2030 r.”

Gmina Sokołów Małopolski jest miejscem atrakcyjnym pod względem turystycznym i rekreacyjnym, co wynika z posiadania dobrych warunków naturalnych i historycznych. Warto zaznaczyć, że obecnie potencjał turystyczny gminy nie jest w pełni wykorzystany. Dlatego istotny jest w przyszłości rozwój infrastruktury turystyczno – rekreacyjnej oraz efektywna promocja gminy w środkach masowego przekazu. Korzystanie z zasobów i walorów przyrodniczych w zakresie turystyki i rekreacji odbywa się na terenach już zurbanizowanych. Wyznaczone w tym celu zostały odpowiednie szlaki, które są eksploatowane przez osoby lubiące aktywne spędzanie czasu i wypoczynek w obcowaniu z naturą. Część powierzchni gminy została objęta ochroną w formie Obszaru Chronionego Krajobrazu, Rezerwatu Przyrody i Obszarów Natura 2000.

Obszar Gminy Sokołów Małopolski objęty jest ochroną prawną wynikającą z ustawy o ochronie przyrody.

W strukturze przyrodniczej gminy Sokołów Małopolski wyróżnia się kilka elementów przyrodniczych o dużej wartości przyrodniczej.

Najcenniejsze z nich są siedliska nadrzeczne w dolinie Trzebośnicy tworzące mozaikę łągów, ziołorośli, szuwarów, zbiorników wodnych i zbiorowisk terofitów nadbrzeżnych.

Siedliska te tworzą mozaikę płatów roślinności reprezentujących lasy i zarośla łągowe,

powiązane z nimi nadrzecze ziołorośla okrajkowe, łąki świeże, wilgotne i zalewowe, starorzecza i przybrzeżne oczka wodne z roślinnością wodną i szuwarową a także zbiorowiska terofitów nadbrzeżnych. Duża część dotychczas użytkowanych łąk wilgotnych i świeżych została w ostatnich latach porzucona z użytkowania i podlega procesom sukcesyjnym, prowadzącym do luźnych i małowartościowych przyrodniczo zarośli sosnowych, brzozowych i olchowo - wierzbowych.

Na terenie Gminy Sokołów Małopolski występują następujące formy ochrony przyrody:

1. **Obszary Natura 2000** – program sieci obszarów objętych ochroną przyrody na terytorium Unii Europejskiej. Celem programu jest zachowanie określonych typów siedlisk przyrodniczych oraz gatunków, które uważane są za cenne i zagrożone w skali całej Europy. W ramach tego Obszaru wyróżnia się:
  - a) Obszar Specjalnej Ochrony ptaków Natura 2000 Puszcza Sandomierska (PLB180005) – obszar obejmuje znaczną część jednego z większych leśnych kompleksów w Polsce ciągnącego się na terenie Kotliny Sandomierskiej pomiędzy Tarnobrzegiem i Stalową Wolą na północy i Rzeszowem na południu. w przeszłości teren ten został częściowo odlesiony, dlatego obecnie tworzy mozaikę lasów i terenów rolniczych. Dominującym typem użytkowania ziemi na tym obszarze są lasy i tereny rolnicze;
  - b) Specjalny Obszar Ochrony Lasy Leżajskie (PLH180047) to jeden z większych kompleksów leśnych Płaskowyżu Kolbuszowskiego. Mieści się w jego wschodniej części, najbardziej bogatej pod względem florystycznym. w granicach obszaru licznie występują grądy i buczyny, stanowiąc 39,1 % jego powierzchni. Zbiorowiska półnaturalne reprezentowane są przez świeże łąki rajgrasowe, wilgotne łąki trzęślicowe i ostrożeńiowe oraz skrawki ubogich muraw napiaskowych.

**Rysunek 1. Obszar Natura 2000 na terenie Gminy Sokółów Małopolski.**



Źródło: <https://sokolowmalopolski.e-mapa.net>

## 2. Obszary chronionego krajobrazu:

- a) Brzoźniański Obszar Chronionego Krajobrazu obejmuje fragment Płaskowyżu Kolbuszowskiego. Dominują tu lasy liściaste (grądowe) i mieszane, spotyka się reliktywne stanowiska lasów bukowo-jodłowych. w wąwozach rosną niewielkie płyty buczyny karpackiej, ponadto spotyka się niewielkie śródleśne torfowiska wysokie, olsy, łągi, podmokłe łąki i fragmenty szuwarów. z roślin chronionych występują tu: wawrzynek wilczelyko, goździk kosmaty i paskowy, kruszczyk szerokolistny, śnieżyczka przebiśnieg, listera jajowata, widłak torfowy i goździsty, grązel żółty, podkolan biały;
- b) Sokołowski-Wilczowski Obszar Chronionego Krajobrazu obejmuje fragment Płaskowyżu Kolbuszowskiego o krajobrazie rolniczo-leśnym. Występują tu bory mieszane, fragmenty grądów i buczyna karpacka. w zagłębieniach spotyka się olsy i torfowiska wysokie a nad potokami łągi i szuwały oczeretowo - trzcinowe. z roślin chronionych występują tu: wawrzynek wilczelyko, widłak jałowcowaty, spłaszczony, goździsty, rosiczka okrągłolistna, podkolan biały, cis pospolity, barwinek pospolity.

## Rysunek 2. Zasięg Obszarów Chronionego Krajobrazu na terenie Gminy Sokółów Małopolski.

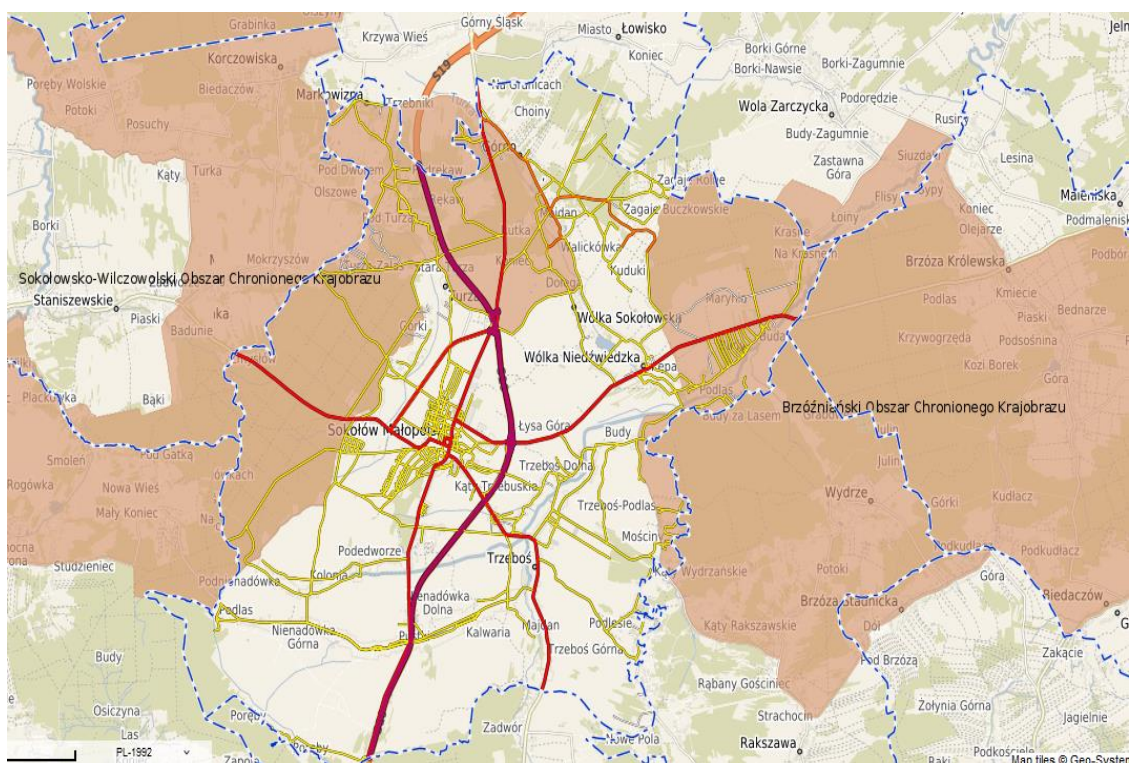

Źródło: <https://sokolowmalopolski.e-mapa.net>

### 3. Użytki ekologiczne:

Użytkami ekologicznymi są zasługujące na ochronę pozostałości ekosystemów mających znaczenie dla zachowania różnorodności biologicznej – naturalne zbiorniki wodne, śródpolne i śródleśne oczka wodne, kępy drzew i krzewów, bagna, torfowiska, wydmy, płaty nieużytkowanej roślinności, starorzecza, wychodnie skalne, skarpy, kamieńce, siedliska przyrodnicze oraz stanowiska rzadkich lub chronionych gatunków roślin, zwierząt i grzybów, ich ostoje oraz miejsca rozmnażania lub miejsca sezonowego przebywania.

Wśród użytków ekologicznych, znajdujących się na terenie gminy wskazać należy:

- a) „Oddział 153 b” – jest to łąka na dawnej trasie zalewowej regulowanego cieku wodnego. Celem ochrony użytku ekologicznego na obszarze wskazanym jest jego zachowanie ze względów przyrodniczych, naukowych, dydaktycznych i krajobrazowych. Forma ochrony przyrody w postaci użytku ekologicznego pod nazwą „ODDZIAŁ 153-b” położona jest na terenie Nadleśnictwa Leżajsk, Obręb Leśny Leżajsk, Leśnictwo Marynin oddz. 153-b, Gmina Sokółów Małopolski na części działki oznaczonej numerem ewidencyjnym 3621 obręb Wólka Niedźwiedzka, o powierzchni

1,2426 ha;

- b) Oddział 163 f” – jest to zadrzewienie śródpolne w niecce terenowej. Szczególnym celem ochrony użytku ekologicznego na obszarze wskazanym jest jego zachowanie ze względów przyrodniczych, naukowych, dydaktycznych i krajobrazowych. Forma ochrony przyrody w postaci użytku ekologicznego pod nazwą „Oddział 163-f” położona jest na terenie Nadleśnictwa Leżajsk, Obręb Leśny Leżajsk, Leśnictwo Marynin oddz. 163-f, Gmina Sokołów Małopolski na części działki oznaczonej numerem ewidencyjnym 3629 obręb Wólka Niedźwiedzka, o powierzchni 0,2922 ha.

#### 4. Pomniki przyrody

Według ustawy z dnia 16 kwietnia 2004 r. o ochronie przyrody „pomnikami przyrody są pojedyncze twory przyrody żywej i nieożywionej lub ich skupiska o szczególnej wartości przyrodniczej, naukowej, kulturowej, historycznej lub krajobrazowej oraz odznaczające się indywidualnymi cechami, wyróżniającymi je wśród innych tworów, okazałych rozmiarów. Pomniki zlokalizowane na terenie Gminy Sokołów Małopolski prezentuje poniższa tabela.

**Tabela 1. Pomniki przyrody na terenie Gminy Sokołów Małopolski**

L.p.	Typ pomnika	Gatunek drzewa	Lokalizacja	Dane aktu prawnego
1	Jednoobiektowy/ drzewo	Dąb szypułkowy	Wólka Niedźwiedzka	Uchwała Nr XXXVIII/268/2013 Rady Miejskiej w Sokołowie Małopolskim z dnia 06.02.2013 r.
2	Jednoobiektowy/ drzewo	Klon jawor	Wólka Niedźwiedzka	Uchwała Nr XXXVIII/342/2017 Rady Miejskiej w Sokołowie Małopolskim z dnia 28.06.2017 r.
3	Jednoobiektowy/ drzewo	Lipa drobnolistna	Wólka Sokołowska	Orz. PWRN w Rzeszowie Nr RLSop-04-6/75 z dnia 31.07.1975 r
4	Jednoobiektowy/ drzewo	Lipa drobnolistna	Sokołów Małopolski	Orz. PWRN w Rzeszowie Nr RLS VI-7140-20/80 z dnia 18.01.1980 r.

*Źródło: opracowanie własne*



*Dąb szypułkowy Wólka Niedźwiedzka*

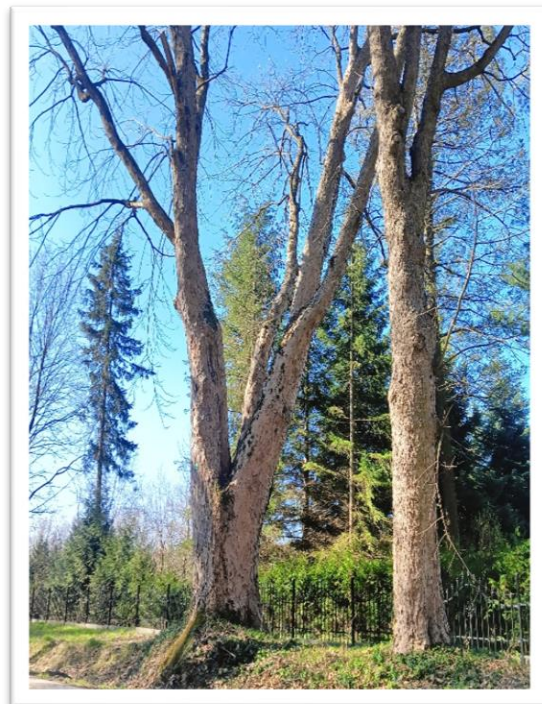

*Klon jawor Wólka Niedźwiedzka*

## **Lasy**

Lasy znajdujące się na terenie Gminy należą do Nadleśnictwa Głogów oraz Nadleśnictwa Leżajsk. Buk (2,46%) oraz brzoza (1,35%)

W drzewostanach Nadleśnictwa Głogów w ujęciu gatunków panujących przeważa sosna (80,30%), olsza (5,66%), dąb (5,66%), jodła (3,37%), buk (2,46%) oraz brzoza (1,35%). Udział pozostałych gatunków nie przekracza 1% powierzchni leśnej.

Drzewostan Nadleśnictwa Leżajsk tworzą głównie: sosna (73,40 %), buk (7,70 %), dąb (5,10 %), jodła (5,00 %), olsza (4,10 %), grab (1,40 %) oraz modrzew (1,20%). Udział pozostałych gatunków nie przekracza 1% powierzchni leśnej.

**Rysunek 3. Mapa obszarów leśnych Gminy Sokołów Małopolski**

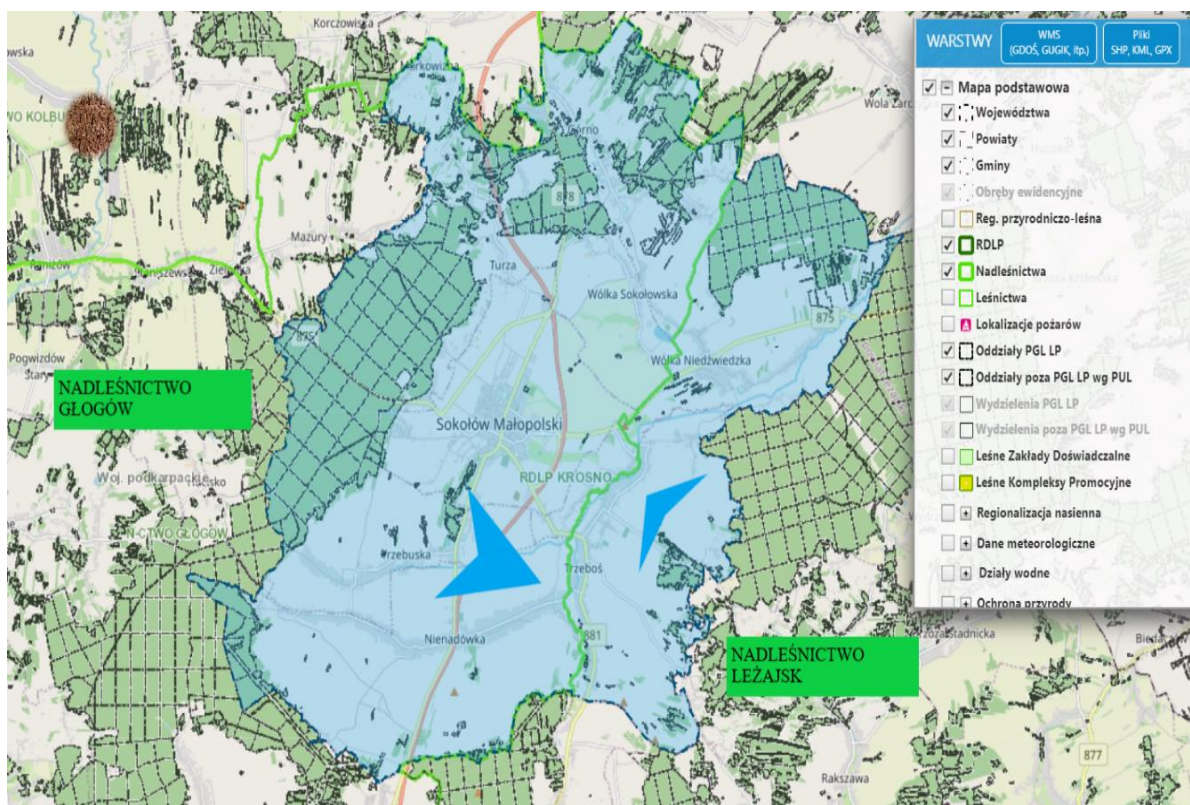

Źródło: Opracowanie własne na podstawie <https://www.bdl.lasy.gov.pl>

### **Korytarze ekologiczne**

Przez teren Gminy Sokołów Małopolski przebiegają trzy korytarze ekologiczne:

- Puszcza Sandomierska – Dolina Sanu KPd-6B,
- Puszcza Sandomierska – Pogórze Strzyżowskie KPd-5a,
- Dolina Dolnego Wisłoka KPd -6A.

#### Rysunek 4. Położenie Gminy Sokołów Małopolski na tle korytarzy ekologicznych

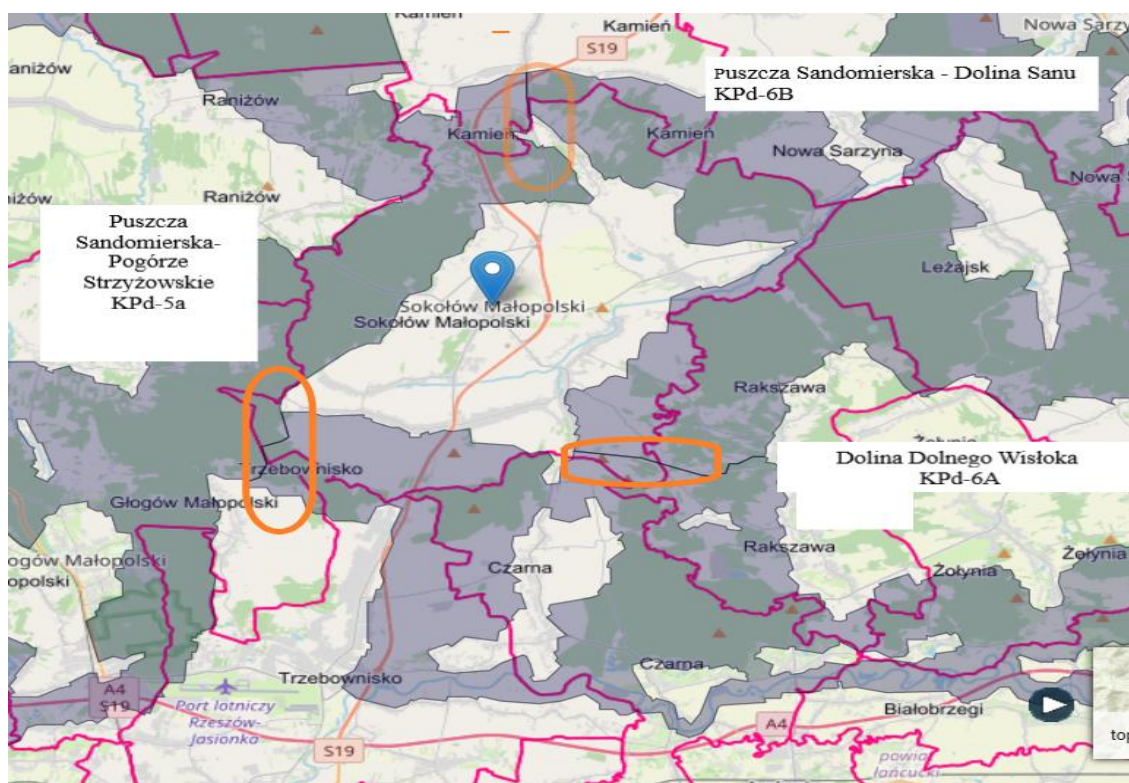

Źródło: opracowanie własne na podstawie [mapa.korytarze.pl](http://mapa.korytarze.pl)

Ogólna wartość przyrodnicza gminy jest wysoka. Wynika ona z jednoczesnego wysokiego udziału naturalnych siedlisk leśnych i torfowiskowych oraz półnaturalnych siedlisk łąkowych. Jest o szczególnie istotne w kontekście różnorodności krajobrazowej, gdyż w otoczeniu dominują zwarte tereny leśne.

W ramach bieżącej realizacji zadań w roku 2024 do Urzędu Gminy i Miasta w Sokołowie Małopolskim wpłynęły 34 pisma związanych z ochroną środowiska. Pisma te dotyczyły m.in.:

- problemów związanych z wzrostem populacji wilka na terenie gminy, procedur postępowania w sytuacjach konfliktowych wilk – człowiek,
- przeprowadzenia ochronnych szczepień lisów wolno żyjących przeciwko wściekliznie,
- inicjatywy „Gmina Przyjazna Pszczołom”,
- pracy nad projektem „Programu ochrony powietrza dla strefy podkarpackiej...”,
- zagrożenie dla środowiska w związku z wypalaniem traw, ratowanie rannych bocianów oraz leczenia w Ośrodku Rehabilitacji Zwierząt Chronionych w Przemyślu,
- spraw związanych z zanieczyszczeniem i jakością powietrza,
- akcji promujących formy ochrony przyrody.

Problematyka ochrony środowiska obejmuje również prowadzenie gospodarki łowieckiej dotyczącej zwierzyny łownej oraz szkód, jakie ta zwierzyna wyrządza w uprawach rolnych. Na terenie naszej gminy znajduje się 7 obwodów łowieckich, które dzierżawi 6 kół łowieckich. W sprawach z zakresu gospodarki łowieckiej wpłynęło 25 pism. Sprawy te dotyczyły m.in. organizacji i kalendarza polowań zbiorowych, sporządzania rocznych planów łowieckich, opłacania czynszów dzierżawnych. Kolejnym tematem związanym z łowiectwem jest zmiana granic Obwodów Łowieckich: nr 74 i nr 62. Mowa tu o terenach położonych w Nienadówce Górnej.

W roku 2024 wpłynęło 214 wniosków o wydanie zezwoleń oraz zgłoszeń zamiaru usunięcia drzew krzewów, największą ilość stanowiły zgłoszenia zamiaru usunięcia drzew przez osoby fizyczne.

## **10.2 Program opieki nad zwierzętami bezdomnymi oraz zapobiegania bezdomności zwierząt na terenie Gminy Sokołów Małopolski na 2024 r.**

Program został przyjęty do realizacji na podstawie Uchwały Nr LXXV/786/2024 Rady Miejskiej w Sokołowie Małopolskim z dnia 29 lutego 2024 r. w sprawie przyjęcia „Programu opieki nad zwierzętami bezdomnymi oraz zapobiegania bezdomności zwierząt na terenie Gminy Sokołów Małopolski na 2024 rok”.

W ramach realizacji Programu zawarto umowę z lekarzem weterynarii Robertem Sączawą, który realizował zadania z zakresu opieki weterynaryjnej nad zwierzętami bezdomnymi, wykonywanie zabiegów sterylizacji, kastracji, szczepienia, poszukiwanie osób chętnych do adopcji zwierząt, odławianie zwierząt bezdomnych, interwencje do zwierząt po wypadkach drogowych, agresywnych, chorych, dzikich i niebezpiecznych. W ramach realizacji tej umowy wykonano sterylizacje, szczepienia, interwencje do zwierząt po wypadku, interwencje do dzikich zwierząt jak również poszukiwanie nowych właścicieli dla bezdomnych zwierząt (adopcje). Podjęto kilkadziesiąt interwencji w związku ze zgłoszeniami dotyczącymi bezdomnych lub porzuconych zwierząt. Gmina zawarła umowę z Gabinetem Weterynaryjnym ESKULAP Jerzy Sulikowski, który prowadzi schronisko dla bezdomnych zwierząt „Azorkowo” w miejscowości Sigielki dotyczącą spraw umieszczania zwierząt w schronisku, odławiania, transportu i poszukiwania adopcji. Na unieszkodliwianie padłych porzuconych, niezidentyfikowanych oraz dzikich zwierząt po wypadkach drogowych zawarto umowę z firmą SARIA Polska sp. z o.o.

W ramach realizacji Programu została zawarta umowa z gospodarstwem rolnym na zapewnieniu bezdomnym zwierzętom gospodarskim miejsca w gospodarstwie rolnym. Realizacja tej umowy ograniczyła się do gotowości do realizacji umowy.

Całościowy koszt realizacji Programu opieki nad zwierzętami bezdomnymi oraz zapobiegania bezdomności zwierząt na terenie Gminy Sokołów Małopolski w 2024 r. wyniósł 31 663,44 zł.

### **10.3 Usuwanie azbestu**

Gmina Sokołów Małopolski finansuje odbiór azbestu zgodnie z Programem Oczyszczania Kraju z Azbestu na lata 2009-2032, stanowiącym załącznik do Uchwały Rady Ministrów z dnia 14 lipca 2009 r. W pkt 3.3.1. Programu zapisano - "Usuwanie wyrobów azbestowych z budynków jednorodzinnych i gospodarskich oraz oczyszczanie terenów nieruchomości" zapisano, że gmina powinna zapewnić wywóz odpadów zawierających azbest na składowisko odpadów lub zapewnić ich dostarczenie do przewoźnego urządzenia do przetwarzania odpadów zawierających azbest. Koszt transportu i unieszkodliwiania odpadów zawierających azbest powinien zostać pokryty ze środków własnych gminy, przy udziale środków właścicieli nieruchomości, dotacji i pożyczek funduszy ochrony środowiska lub innych źródeł dostępnych dla gminy. Punkt 3.6 Programu określa źródła finansowania usuwania azbestu. Źródłem tym są: środki budżetu państwa, środki własne właścicieli obiektów budowlanych, środki własne inwestorów prywatnych, środki funduszy ochrony środowiska, środki pomocowe Unii Europejskiej, środki własne jednostek samorządowych oraz kredyty.

Na terenie Gminy Sokołów Małopolski odbiór azbestu odbywa się zgodnie z Uchwałą Nr XLV/492/2018 Rady Miejskiej w Sokołowie Małopolskim z dnia 4 września 2018 r. w sprawie zasad i trybu udzielania dotacji celowej dla osób fizycznych na inwestycje związane z ochroną środowiska ze środków pochodzących z wpływów z tytułu opłat za korzystanie ze środowiska i administracyjnych kar pieniężnych za przekroczenia lub naruszenia wymogów korzystania ze środowiska oraz uchwałami zmieniającymi ww. uchwałę tj.: Uchwałą Nr IX/94/2019 Rady Miejskiej w Sokołowie Małopolskim z dnia 6 sierpnia 2019 r., Uchwałą Nr XXXIX/472/2022 Rady Miejskiej w Sokołowie Małopolskim z dnia 28 kwietnia 2022 r. w sprawie zmiany uchwały nr XLV/492/2018 Rady Miejskiej w Sokołowie Małopolskim z dnia 4 września 2018 r. w sprawie zasad i trybu udzielania dotacji celowej dla osób fizycznych na

inwestycje związane z ochroną środowiska ze środków pochodzących z wpływów z tytułu opłat za korzystanie ze środowiska i administracyjnych kar pieniężnych za przekroczenia lub naruszenia wymogów korzystania ze środowiska.

W 2024 r. na terenie Gminy Sokołów Małopolski nie dokonano odbioru wyrobów zawierających azbest.

#### **10.4 Punkt Konsultacyjno – Informacyjny Programu „Czyste Powietrze”**

W 2024 r. na podstawie Porozumienia z dnia 16.12.2020 r. w zakresie promocji i realizacji Programu „Czyste Powietrze” na terenie Gminy Sokołów Małopolski zawartego pomiędzy Gminą Sokołów Małopolski, a Wojewódzkim Funduszem Ochrony Środowiska i Gospodarki Wodnej w Rzeszowie oraz późniejszych Aneksów do Porozumienia działał Punkt Konsultacyjno – Informacyjny Programu „Czyste Powietrze”. Biuro Punktu mieściło się w budynku Urzędu Gminy i Miasta w Sokołowie Małopolskim, czynne było w godzinach pracy Urzędu. W ramach jego prac mieszkańcy naszej Gminy, zainteresowani otrzymaniem dotacji na wymianę źródła ciepła i termomodernizację budynku mogli uzyskać informacje o zasadach i warunkach Programu. Ponadto udzielane było wsparcie w zakresie zawierania umów prefinansowania, przygotowania i przesyłania wniosku o dofinansowanie oraz pomoc przy rozliczeniu wykonanej inwestycji, w tym przy poprawnym wypełnieniu wniosku o płatność oraz kompletowaniu wymaganych załączników. Liczbę wniosków złożonych za pośrednictwem Punktu przedstawia poniższa tabela.

	<b>2023</b>	<b>2024</b>
Liczba wniosków o dofinansowanie	99	142
Liczba wniosków o płatność	79	132

#### **10.5 Program ochrony powietrza: Projekt LIFE „Podkarpackie – żyj i oddychaj”.**

Projekt LIFE „Podkarpackie – żyj i oddychaj” to dziesięcioletnia inicjatywa (2024-2033) mająca na celu poprawę jakości powietrza w województwie podkarpackim poprzez wdrożenie skutecznego programu ochrony powietrza. Projekt jest realizowany dzięki dofinansowaniu

z unijnego programu LIFE oraz wsparciu Narodowego Funduszu Ochrony Środowiska i Gospodarki Wodnej, z łącznym budżetem przekraczającym 100 mln złotych.

Główne cele projektu obejmują:

- Ograniczenie ubóstwa energetycznego: Zapewnienie mieszkańcom dostępu do efektywnych i ekologicznych źródeł energii;
- Wdrożenie systemu racjonalnego zarządzania energią: Implementacja efektywnych rozwiązań energetycznych na poziomie lokalnym;
- Zwiększenie świadomości ekologicznej - edukacja mieszkańców na temat ochrony powietrza i efektywności energetycznej;
- Poprawa jakości powietrza w miastach poprzez lepsze planowanie przestrzennej.

Główne zadania projektu to:

- Zapewnienie wsparcia doradczego mieszkańcom przy wymianie źródła ciepła i termomodernizacji budynków oraz zapewnienie pomocy w pozyskaniu środków na realizację;
- Zapewnienie wsparcia doradczego osobom ubogim energetycznie – współpraca z MGOPS w celu identyfikacji osób dotkniętych ubóstwem energetycznym (pomoc w wyborze najlepszego rozwiązania oraz pomoc w znalezieniu środków na termomodernizację budynków oraz wymianę źródła ciepła);
- Prowadzenie kontroli palenisk domowych;
- Prowadzenie lokalnych działań informacyjno – edukacyjnych podczas lokalnych wydarzeń plenerowych, dystrybucja materiałów promocyjnych, organizowanie spotkań z lokalnymi liderami, prowadzenie zajęć w szkołach w celu poszerzania świadomości dzieci na temat smogu i ochrony powietrza;
- Identyfikacja budynków publicznych wymagających termomodernizacji.

W dniu 3 lipca 2024 roku Gmina Sokołów Małopolski podpisała z Województwem Podkarpackim umowę partnerską na realizację przedsięwzięcia pn. Skuteczne wdrożenie programu ochrony powietrza dla Województwa Podkarpackiego z uwzględnieniem problemu ubóstwa energetycznego: „Podkarpackie – żyj i oddychaj”. Przedmiotem umowy jest określenie zasad i procedur współpracy w ramach realizacji ww. przedsięwzięcia współfinansowanego ze środków instrumentu finansowego LIFE w ramach środków Unii

Europejskiej oraz innych źródeł (w tym Narodowego Funduszu Ochrony Środowiska i Gospodarki Wodnej), w tym określenie zasad dokonywania rozliczeń środków finansowych przez beneficjentów oraz podział zadań merytorycznych. Umowa została zawarta na okres od dnia 1 stycznia 2024 r. do upływu okresu 5 lat od dnia płatności końcowej.

W poprzednim roku w ramach realizacji ww. projektu wykonano czterdzieści kontroli palenisk domowych. Przeprowadzona została również lekcja edukacyjno-informacyjna dla dzieci ze Szkoły Podstawowej nr 3 w Trzebosi w gminnym punkcie informacyjnym mieszczącym się w budynku Urzędu Gminy i Miasta w Sokołowie Małopolskim..

## **11. BEZPIECZEŃSTWO**

Bezpieczeństwo publiczne stanowi ogół warunków i instytucji chroniących życie, zdrowie, mienie obywateli oraz majątek ogólnonarodowy, ustrój i suwerenności państwa przed zjawiskami groźnymi dla ładu prawnego. Zgodnie z ustawą o samorządzie gminnym zadaniem własnym gminy jest zaspakajanie zbiorowych potrzeb wspólnoty, w tym również zadania z zakresu porządku publicznego i bezpieczeństwa obywateli oraz ochrony przeciwpożarowej i przeciwpowodziowej. Zakres obowiązków gminy związanych z zapewnieniem bezpieczeństwa jej mieszkańcom doprecyzowywany jest szczególnie w oprócz wymienionej wyżej ustawie o samorządzie gminnym, w przepisach o ochronie przeciwpożarowej czy zarządzaniu kryzysowym. W 2024 roku na bezpieczeństwo publiczne i ochronę przeciwpożarową z budżetu gminy wydatkowano kwotę 562 411,45 zł.

### **11.1 Ochrona przeciwpożarowa. Funkcjonowanie Ochotniczych Straży Pożarnych.**

Realizacja zadań z zakresu ochrony przeciwpożarowej sprowadza się głównie do zapewnienia mieszkańcom gminy ochrony przed skutkami pożarów, podtopień, różnego rodzaju klęsk i innych nieszczęśliwych zdarzeń, a także podejmowania działań profilaktycznych w tym zakresie. Dla właściwej realizacji przez gminę tych zadań prowadzona jest stała współpraca z działającymi na jej terenie jednostkami ochotniczych straży pożarnych. Zgodnie z przepisami prawa gmina ponosi koszty, związane z ich utrzymaniem, między innymi w zakresie: zapewnienia gotowości bojowej, ubezpieczenia, umundurowania, wyszkolenia członków. Ponadto w ramach współpracy gmina wspiera jednostki w ich działalności wewnątrzorganizacyjnej.

Według stanu na 31 grudnia 2024 roku na terenie gminy zarejestrowanych było 8 jednostek OSP, których siedziby znajdują się w następujących miejscowościach: Sokołów Małopolski, Górnio, Kąty Trzebuskie, Nienadówka, Trzeboś, Wólka Niedźwiedzka, Turza i Markowizna. We wszystkich jednostkach zrzeszonych było 259 członków. Przy OSP w Kątach Trzebuskich i OSP Wólka Niedźwiedzka działają Młodzieżowe Drużyny Pożarnicze. Dwie jednostki z terenu gminy, tj. Sokołów Małopolski i Górnio – włączone są do Krajowego Systemu Ratowniczo – Gaśniczego.

### **Członkowie OSP**

	Mężczyźni	Kobiety	Razem
Członkowie zwyczajni	214	45	259
W wieku 18-65 lat	203	43	246
W wieku ponad 65 lat	11	2	13
Mogący brać udział w akcjach ratowniczo-gaśniczych	119	18	137
Członkowie wspierający	23	4	27
Członkowie honorowi	23	1	24

### **Młodzieżowe Drużyny Pożarnicze (dwie)**

	Chłopcy	Dziewczęta	Razem
Liczba członków MDP	34	40	74
Liczba osób, które wstąpiły do MDP w roku 2024	4	7	11
Liczba osób, które przeszły z MDP do OSP w roku 2024	0	2	2

Na terenie Gminy Sokołów Małopolski działa również Dziecięca Drużyna Pożarnicza składająca się z 59 dzieci, w tym 27 chłopców i 32 dziewczynki.

Ochotnicze Straże Pożarne wykonują swoje zadania przy wykorzystaniu mienia stanowiącego własność gminy Sokołów Małopolski. Według stanu na 31 grudnia 2024 roku bazę lokalową jednostek stanowiły:

- 1) remizy – budynki oddane w użytkowanie OSP lub stanowiące ich własność – 5 jednostek (Sokołów Małopolski, Wólka Niedźwiedzka, Trzebuska, Trzeboś, Nienadówka)

- 2) garaże stanowiące część innych obiektów (najczęściej świetlic) – 2 jednostki (Kąty Trzebuskie i Górno).

Według stanu na 31 grudnia 2024 roku na wyposażeniu jednostek OSP pozostawały następujące pojazdy:

- 1) Volkswagen Transporter 2.4D, nr rej. RZE 2LE4 (rok produkcji 1993) – OSP Wólka Niedźwiedzka,
- 2) Star P14CJ, nr rej. RZE FF88 (rok produkcji 1997) – OSP Wólka Niedźwiedzka,
- 3) Ford Transit 2.2 TDCI, nr rej. RZE 4LC3 (rok produkcji 2012) – OSP Kąty Trzebuskie,
- 4) TEMA/23.60 przyczepa lekka, nr rej. RZE YV16 (rok produkcji 2014) – OSP Kąty Trzebuskie,
- 5) Mercedes Benz 1120F, nr rej. RZE AY33 (rok produkcji 1991) – OSP Sokołów Małopolski,
- 6) Volkswagen Transporter T4, nr rej. RZE JC12 (rok produkcji 1993) – OSP Sokołów Małopolski,
- 7) Mercedes Benz Atego 1329AF, nr rej. RZE RE32 (rok produkcji 2010) – OSP Sokołów Małopolski,
- 8) Sam przyczepa lekka, nr rej. RZE YR94 (rok produkcji 1998) – OSP Sokołów Małopolski,
- 9) Jelcz 010, nr rej. RZE RA74 (rok produkcji 1996) – OSP Sokołów Małopolski,
- 10) Renault SI50, nr rej. RZE RA38 (rok produkcji 1999) – OSP Górno,
- 11) Iveco Magirus, nr rej. RZE 3J65 (rok produkcji 1987) – OSP Górno,
- 12) Volkswagen Transporter T4 2.0 KAT, nr rej. RZE NE60 (rok produkcji 1996) – OSP Górno,
- 13) STIM P076 przyczepa lekka, nr rej. RZE 07Y1 (rok produkcji 2009) – OSP Górno,
- 14) Volvo FL, nr rej. RZE 46212 (rok produkcji 2017) – OSP Górno,
- 15) Citroen Jumper (rok produkcji 2013), nr rej. RZE 8698C – OSP Kąty Trzebuskie,
- 16) FS Lublin Żuk A156B, nr rej. RZE 91US (rok produkcji 1983) – OSP Trzeboś,
- 17) Mercedes Benz 1124AF, nr rej. RZ 46112 (rok produkcji 1997) – OSP Trzeboś,
- 18) Volkswagen Kastenvwagen 2.0 L, nr rej. RZE 9GE9 (rok produkcji 1993) – OSP Nienadówka,
- 19) Volvo FL, nr rej. RZE 54400 (rok produkcji 2018) – OSP Nienadówka.

W 2024 roku Ochotnicze Straże Pożarne w następujących działaniach ratowniczych.

Jednostka	Požary	Miejscowe zagrożenia	Alarmy fałszywe	Razem
Sokołów Małopolski	28	28	1	57
Górno	8	15	0	23
Trzeboś	14	7	0	21
Nienadówka	13	5	1	19
Wólka Niedźwiedzka	4	8	1	13
Kąty Trzebuskie	8	4	1	13

## 11.2 Policja

W Sokołowie Małopolskim znajduje się Komisariat Policji Komendy Miejskiej Policji w Rzeszowie, który obejmuje swoim działaniem obszar całej gminy. Gmina Sokołów Małopolski podzielona jest na cztery rejony:

- rejon służbowy nr 1 obejmuje: Sokołów Małopolski,
- rejon służbowy nr 2 obejmuje: Trzeboś, Kąty Trzebuskie, Wólkę Niedźwiedzka,
- rejon służbowy nr 3 obejmuje: Trzebuskę i Nienadówkę,
- rejon służbowy nr 4 obejmuje: Górno, Markowiznę, Wólkę Sokołowską i Turzę.

Każdy rejon posiada swojego dzielnicowego, do które zadań należy:

- 1) prowadzenie rozpoznania przydzielonego mu rejonu pod względem osobowym, terenowym, zjawisk i zdarzeń mających wpływ na stan bezpieczeństwa i porządku publicznego;
- 2) realizowanie zadań z zakresu profilaktyki społecznej;
- 3) realizowanie zadań z zakresu ścigania sprawców przestępstw i wykroczeń;
- 4) kontrolowanie przestrzegania prawa powszechnie obowiązującego oraz przepisów prawa miejscowego;
- 5) uzyskiwanie niezbędnych informacji dotyczących swojego rejonu,
- 6) uzyskiwanie informacji o osobach zamieszkałych lub przebywających w jego rejonie, które ze względu na swoją przeszłość, aktualny tryb życia i zachowania mogą stwarzać zagrożenie bezpieczeństwa i porządku publicznego.

W 2024 roku Komisariat Policji Sokołów Małopolskim funkcjonował przy stanie etatowym 23 policjantów (jeden etat został przeniesiony do KP 1 w Rzeszowie, 2 policjantów przeszło na emeryturę, 1 przyjęty na kursie podstawowym, obecnie na adaptacji zawodowej

w KSP). Komisariat dysponuje 3 radiowozami oznakowanymi i dwoma nieoznakowanymi, najstarszy radiowóz z 2009 r z przebiegiem 370 tys. km, pozostałe blisko 300 tys. Z wsparciem finansowym obydwu gmin zostały zakupione 2 radiowozy nieoznakowane i 1 oznakowany.

W 2023 r. odnotowano łącznie 4190 różnego rodzaju spraw, zaś w 2024 r. 3957, w tym:

- **437 spraw o popełnianie przestępstwa (w 2023 r. - 497)** najczęściej było oszustw **71** dokonanych za pośrednictwem internetu, 15 kradzieży i 2 włamania oraz niealimentacji – art. 209 kk, zarejestrowano 3 spraw o posiadanie narkotyków, odnotowano 27 spraw o znęcanie nad rodziną (w 2023 – 19 postępowań), prowadziliśmy czynności przy 18 zgonach (2023 – 17). W toku tych postępowań zastosowaliśmy 4 środków zapobiegawczych (areszt, zakaz zbliżania się do pokrzywdzonego);

- **292 spraw o wykroczenie (2023 - 386)** – najczęściej nieprawidłowe parkowanie, kolizji drogowych i wszelkich innych związanych z RD, na kolejnych miejscach wykroczenia p-ko mieniu (kradzieże, uszkodzenia mienia).;

- **184 mandatów karnych (2023 - 200)** – również najczęściej za nieprawidłowe parkowanie, następnie kolizje drogowe i inne wykroczenia na drodze.

Odnutowano w samym Sokołowie Małopolskim 527 interwencji, w tym 33 domowe (w 2023 - 511 ogółem i 43 domowych) na terenie pozostałym gminy 672 w tym 103 domowych (w 2023 r. 673, 110 domowych).

W wyniku tych interwencji **izolowano do wytrzeźwienia 66 osób, w 2023 Sokołów 58.**

Wszczęto **26** nowych procedur „Niebieska Karta”, w 2023 r. - 28 procedury, które zostały sporządzone w wyniku stwierdzenia stosowania przemocy przez jednego z członków w rodzinie.

Kolejne zagadnienie to poszukiwania: w bieżącym roku prowadziliśmy 3 działania za osobami zaginionymi, dodatkowo prowadziliśmy działania za osobami poszukiwanymi do odbycia kary bądź do prowadzonej sprawy i takich było w bieżącym roku 22, a w 2023 r. 20 spraw poszukiwawczych.

W ubiegłym roku na KMZB naniesiono **277** zagrożeń w tym 108 nieprawidłowe parkowanie, w bieżącym 221 – nieprawidłowe parkowanie to 48 zagrożeń. Oprócz nieprawidłowych parkowań liczną grupą są przekraczanie prędkości weryfikowane przez WRD KMP w Rzeszowie.

Dzielnicy tutejszego KP realizowali i realizują w cyklu półrocznym plany priorytetowe, są one związane ze spożywaniem alkoholu w miejscach publicznych oraz przypadkami dewastacji mienia i poprawą bezpieczeństwa w RD.

Treść planów priorytetowych oraz kontakt telefoniczny do każdego z dzielnicowych jest dostępny na stronie internetowej [podkarpacka.policja.gov.pl](http://podkarpacka.policja.gov.pl).

## **12. UDZIAŁ GMINY W ZWIĄZKACH I STOWARZYSZENIACH**

Gmina Sokołów Małopolski jest członkiem **Stowarzyszenia Euroregion Karpacki Polska**, do którego przystąpiła w 2003 r. zgodnie z Uchwałą Nr VIII/67/2003 Rady Miejskiej w Sokołowie Małopolskim z dnia 21 czerwca 2003 r. Składka członkowska za rok 2024 wynosiła 13 924,00 zł.

Gmina jest również członkiem stowarzyszenia **Lokalna Grupa Działania „EUROGALICJA”**, do którego przystąpiła w 2007 r., zgodnie z Uchwałą Nr XI/82/2007 Rady Miejskiej w Sokołowie Małopolskim z dnia 26 września 2007 r.

Składka członkowska za rok 2024 wyniosła 17 325,00 zł.

Lokalna Grupa Działania „EUROGALICJA” jest partnerstwem trójsektorowym, składającym się z przedstawicieli sektora publicznego, gospodarczego i społecznego. LGD działa jako Stowarzyszenie i jest dobrowolnym, samorządnym, trwałym zrzeszeniem osób fizycznych i osób prawnych, w tym jednostek samorządu terytorialnego, mającym na celu działanie na rzecz rozwoju obszarów wiejskich.

W 2024 roku Gmina Sokołów Małopolski zrealizowała dwa zadania dofinansowane ze środków Programu Rozwoju Obszarów Wiejskich na lata 2014 – 2020 w ramach naborów ogłoszonych przez LGD „Eurogalicja”. Było to zadanie pod nazwą „Budowa placu zabaw w Trzebosi” o wartości 159 698,28 zł z dofinansowaniem w kwocie 101 616,00 zł oraz zadanie „Budowa placu zabaw w Trzebusce” o wartości 140 000,00zł z dofinansowaniem – 82 082,00 zł.



*Plac zabaw w Trzebusce*



*Plac zabaw w Trzebosi, ul. Leśna*



*Plac zabaw w Trzebosi, ul. Leśna*

Gmina Sokołów Małopolski od września 2021 r. należy do **Związku Gmin „Podkarpacka Komunikacja Samochodowa”**. Uchwałą Nr XXXI/371/2021 z dnia 8 września 2021 r. Rada Miejska w Sokołowie Małopolskim wyraziła wolę przystąpienia Gminy Sokołów Małopolski do Związku Gmin „Podkarpacka Komunikacja Samochodowa” w Rzeszowie.

Zgromadzenie Związku Gmin „Podkarpacka Komunikacja Samochodowa” Uchwałą Nr XIX.71.2021 z dnia 14.09.2021 r. wyraziło zgodę na przyjęcie Gminy Sokołów Małopolski do Związku.

Uchwałą Nr XXXII/387/2021 Rady Miejskiej w Sokołowie Małopolskim z dnia 30.09.2021 roku Gmina Sokołów Małopolski przyjęła Statut Związku Gmin „Podkarpacka Komunikacja Samochodowa”. Zgodnie ze statutem Związek wykonuje zadania publiczne

obejmujące ogół spraw dotyczących lokalnego transportu zbiorowego. W szczególności do zadań Związku należy realizowanie zadań za pomocą PKS Rzeszów S.A. w zakresie:

- 1) zapewnienia funkcjonowania pasażerskiej komunikacji zbiorowej na obszarach gmin objętych działaniem Związku,
- 2) koordynowania rozkładów jazdy linii przebiegających przez obszar gmin-członków Związku,
- 3) efektywnego wykorzystania majątku Związku.

Członkowie Związku są zobowiązani do przekazania na rzecz Związku niezbędnego dla realizacji zadań majątku i urządzeń. W terminie do jednego miesiąca od dnia przyjęcia do Związku – nowy członek Związku wnosi wpłatę członkowską i majątek niezbędny do realizacji zadań Związku.

W 2024 r. Gmina Sokołów Małopolski z tytułu wpłat członkowskich uiściła na rzecz Związku kwotę 852 164,10 zł z przeznaczeniem na organizację transportu publicznego.

W roku 2024 Gmina Sokołów Małopolski przystąpiła do **Stowarzyszenia Samorządów Terytorialnych „Aglomeracja Rzeszowska”**.

W dniu 29 października 2024 r. Rada Miejska w Sokołowie Małopolskim podjęła Uchwałę Nr VIII/62/2024 w sprawie przystąpienia Gminy Sokołów Małopolski do Stowarzyszenia Samorządów Terytorialnych „Aglomeracja Rzeszowska”. Zarząd Stowarzyszenia Samorządów Terytorialnych „Aglomeracja Rzeszowska” w dniu 16 stycznia 2025 r. podjął Uchwałę Nr I/1/2025 o przyjęciu Gminy Sokołów Małopolski do Stowarzyszenia.