



RAPORT O STANIE GMINY I MIASTA SOKOŁÓW MAŁOPOLSKI W ROKU 2021



URZĄD GMINY I MIASTA W SOKOŁOWIE MAŁOPLSKIM

ul. Rynek 1, 36-050 Sokółów Małopolski

www.sokolow-mlp.pl

SPIS TREŚCI

1.	CHARAKTERYSTYKA GMINY	4
1.1	Położenie i powierzchnia gminy	4
1.2	Władze lokalne i gminne jednostki organizacyjne	4
1.3	Jednostki pomocnicze gminy	8
1.4	Demografia gminy	10
1.5	Gospodarstwa rolne i podmioty gospodarcze	12
1.6	Organizacje pozarządowe działające na terenie gminy	15
2.	SYTUACJA FINANSOWA GMINY	27
2.1	Stan finansów gminy	27
2.2	Wykonanie budżetu	27
2.3	Wykonanie wydatków inwestycyjnych	30
2.4	Zobowiązania gminy	30
3.	OCHRONA ZDROWIA	31
3.1	Przeciwdziałanie alkoholizmowi i narkomani	31
3.2	Zezwolenia na sprzedaż napojów alkoholowych na terenie Gminy i Miasta Sokołów Małopolski	39
4.	POLITYKA SPOŁECZNA	41
4.1	Ocena zasobów pomocy społecznej	41
4.2	Program realizowany przez Środowiskowy Dom Samopomocy w Sokołowie Małopolskim	46
5.	OŚWIATA	52
5.1	Stan organizacji szkół i placówek oświatowych	52
5.2	Stan zatrudnienia	53
5.3	Obowiązek szkolny	54
5.4	Dowóz uczniów	56
5.5	Dożywianie	57
5.6	Pomoc materialna dla uczniów	58
5.7	Darmowe podręczniki	59
5.8	Dofinansowanie kosztów kształcenia młodocianych	60
5.9	PEFRON	60
5.10	Awans zawodowy nauczycieli	61
5.11	Dokształcanie i pomoc zdrowotna dla nauczycieli	61
5.12	Dofinansowanie z programów i funduszy zewnętrznych	62
5.13	Prace remontowe w szkołach	63
6.	KULTURA, SPORT I REKREACJA	64
6.1	Miejsko Gminny Ośrodek Kultury Sportu i Rekreacji	64
6.2	Miejska i Gminna Biblioteka Publiczna	69
6.3	Kryta Pływalnia	72
6.4	Strzelnica gminna „Partyzant”	77
7.	DZIAŁALNOŚĆ INWESTYCYJNA	82
7.1	Inwestycje zrealizowane w 2021 roku	82
7.2	Postępowania przeprowadzone w trybie zapytania ofertowego	89
7.3	Postępowania przeprowadzone w trybie przetargowym	99
8.	GOSPODARKA KOMUNALNA	107
8.1	Gospodarka wodno-kanalizacyjna prowadzona przez ZWiK	107
8.2	Gospodarka odpadami komunalnymi	111
9.	INFRASTRUKTURA TECHNICZNA I ZAGOSPODAROWANIE PRZESTRZENNE	115
9.1	Miejscowe plany zagospodarowania przestrzennego	115
9.2	Infrastruktura drogowa w gminie w 2021 roku	119

10. OCHRONA ŚRODOWISKA.....	124
10.1 Program ochrony środowiska.....	124
10.2 Program opieki nad zwierzętami bezdomnymi oraz zapobiegania bezdomności zwierząt na terenie Gminy Sokołów Małopolski na 2021 r.	125
10.3 Usuwanie azbestu.....	127
10.4 Program „Czyste powietrze”.....	128
10.5 Centralna Ewidencja Emisyjności Budynków.....	128
11. BEZPIECZEŃSTWO.....	129
11.1 Ochrona przeciwpożarowa.....	129
11.2 Zarządzanie kryzysowe.....	131
11.3 Policja.....	134
11.4 Współpraca Gminy z innymi służbami	134

1. CHARAKTERYSTYKA GMINY I MIASTA

1.1 Położenie i powierzchnia gminy

Gmina Sokołów Małopolski jest jedną ze 160 gmin województwa podkarpackiego oraz jedną z 14 gmin powiatu rzeszowskiego, położoną w północnej części tego województwa, około 25 km na północ od Rzeszowa - stolicy województwa, na płaskowyżu kolbuszowskim, należącym do Makroregionu Kotliny Sandomierskiej. Powierzchnia gminy obejmuje obszar 13 425 ha, w tym 1 555 ha przypada na miasto Sokołów Małopolski.

Gmina Sokołów Małopolski stanowi 12% powierzchni powiatu rzeszowskiego. Miasto Sokołów Małopolski leży na skrzyżowaniu pięciu dróg wiodących w stronę: Rzeszowa, Kolbuszowej, Leżajska, Łańcuta i Lublina.

Powierzchnię Gminy Sokołów Małopolski na tle pozostałych gmin Powiatu Rzeszowskiego przedstawia poniższy wykres:

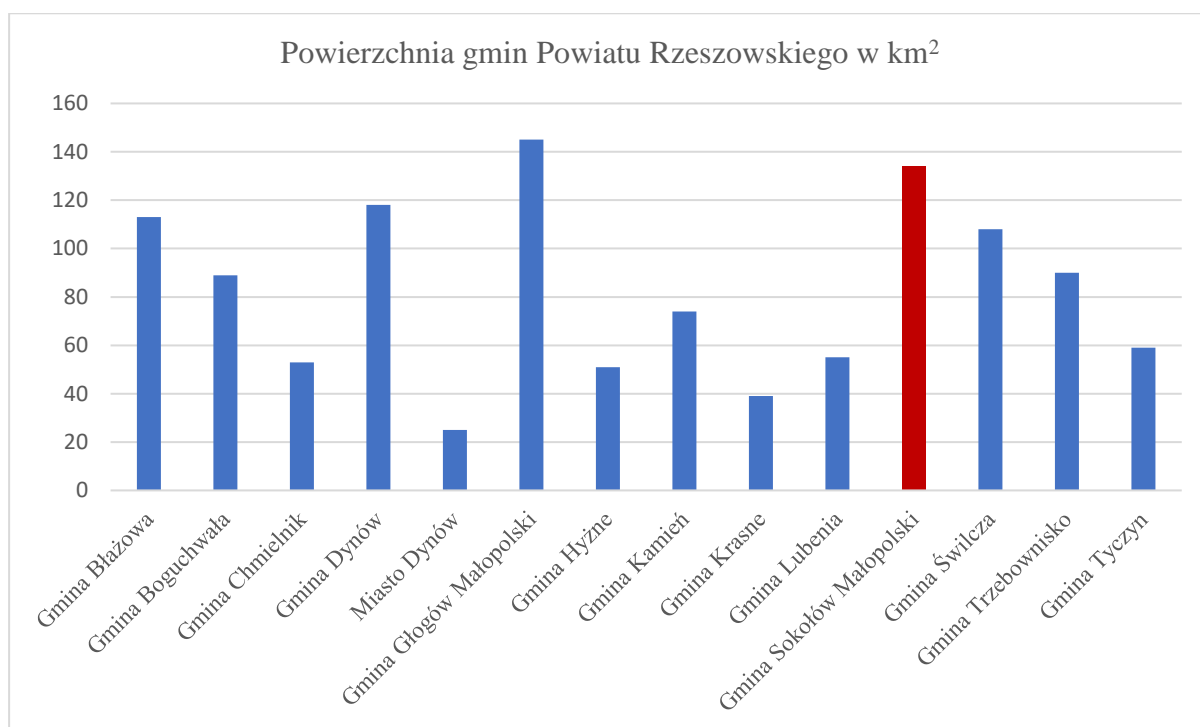

1.2 Władze lokalne i gminne jednostki organizacyjne

1.2.1 Rada Miejska w Sokołowie Małopolskim

Rada Miejska w Sokołowie Małopolskim liczy 15 radnych. Przy Radzie działają następujące komisje stałe:

- Komisja Rewizyjna w skład, której wchodzi 9 radnych,
- Komisja Oświaty, Kultury, Sportu i Spraw Społecznych, w skład której wchodzi 8 radnych,
- Komisja do Spraw Gospodarczych, Budżetu, Finansów i Rolnictwa w skład, której wchodzi 11 radnych,
- Komisja Skarg, Wniosków i Petycji w skład, której wchodzi 2 radnych.

W 2021 r. Rada Miejska w Sokołowie Małopolskim odbyła 11 posiedzeń i podjęła 139 uchwały. Każda Komisja Rady Miejskiej odbyła 10 posiedzeń.

Poniższa tabela przedstawia dane dotyczące komisji i sesji, które odbyły się w 2021 r.

Sesje Rady Miejskiej w 2021 r.		Komisje Rady Miejskiej w 2021 r.	
Data sesji	Liczba podjętych uchwał	Data komisji	Rodzaj komisji
28.01.2021 r.	10	20.01.2021 r.	Komisja Rewizyjna Komisja skarg, wniosków i petycji
		25.01.2021 r.	Komisja do Spraw Gospodarczych, Budżetu, Finansów i Rolnictwa
		21.01.2021 r.	Komisja Oświaty, Kultury, Sportu i Spraw Społecznych
24.02.2021 r.	12	18.02.2021 r.	Komisja Rewizyjna Komisja skarg, wniosków i petycji
		17.02.2021 r.	Komisja Oświaty, Kultury, Sportu i Spraw Społecznych
		01.03.2021 r.	Komisja do Spraw Gospodarczych, Budżetu, Finansów i Rolnictwa
30.03.2021 r.	7	23.03.2021 r.	Komisja Rewizyjna Komisja skarg, wniosków i petycji
		22.03.2021 r.	Komisja do Spraw Gospodarczych, Budżetu, Finansów i Rolnictwa
		25.03.2021 r.	Komisja Oświaty, Kultury, Sportu i Spraw Społecznych
29.04.2021 r.	10	21.04.2021 r.	Komisja Rewizyjna Komisja skarg, wniosków i petycji
		26.04.2021 r.	Komisja do Spraw Gospodarczych, Budżetu, Finansów i Rolnictwa
		22.04.2021 r.	Komisja Oświaty, Kultury, Sportu i Spraw Społecznych
27.05.2021 r.	12	17.05.2021 r.	Komisja Rewizyjna
		26.05.2021 r.	Komisja skarg, wniosków i petycji

		24.05.2021 r.	Komisja do Spraw Gospodarczych, Budżetu, Finansów i Rolnictwa
		25.05.2021 r.	Komisja Oświaty, Kultury, Sportu i Spraw Społecznych
29.06.2021 r.	14	14.07.2021 r.	Komisja do Spraw Gospodarczych, Budżetu, Finansów i Rolnictwa
		22.06.2021 r.	Komisja Rewizyjna Komisja skarg, wniosków i petycji
		17.06.2021 r. 14.07.2021 r.	Komisja Oświaty, Kultury, Sportu i Spraw Społecznych
08.09.2021 r.	4		
30.09.2021 r.	19	23.09.2021 r.	Komisja Rewizyjna Komisja skarg, wniosków i petycji
		22.09.2021 r.	Komisja Oświaty, Kultury, Sportu i Spraw Społecznych
		27.09.2021 r.	Komisja do Spraw Gospodarczych, Budżetu, Finansów i Rolnictwa
26.10.2021 r.	14	21.10.2021 r.	Komisja Rewizyjna Komisja skarg, wniosków i petycji
		19.10.2021 r.	Komisja Oświaty, Kultury, Sportu i Spraw Społecznych
		25.10.2021 r.	Komisja do Spraw Gospodarczych, Budżetu, Finansów i Rolnictwa
29.11.2021 r.	24	24.11.2021 r.	Komisja Rewizyjna Komisja skarg, wniosków i petycji
		17.11.2021 r. 23.11.2021 r.	Komisja Oświaty, Kultury, Sportu i Spraw Społecznych
		17.11.2021 r. 21.11.2021 r.	Komisja do Spraw Gospodarczych, Budżetu, Finansów i Rolnictwa
29.12.2021 r.	13	23.12.2021 r.	Komisja Rewizyjna Komisja skarg, wniosków i petycji
		20.12.2021 r.	Komisja Oświaty, Kultury, Sportu i Spraw Społecznych
		28.12.2021 r.	Komisja do Spraw Gospodarczych, Budżetu, Finansów i Rolnictwa
Razem			139

1.2.2 Burmistrz Gminy i Miasta w Sokołowie Małopolskim

Zgodnie z postanowieniami ustawy o samorządzie gminnym organem wykonawczym gminy jest burmistrz, który wykonuje uchwały rady gminy i zadania gminy określone przepisami prawa. Swoje zadania burmistrz wykonuje przy pomocy urzędu gminy i miasta, stanowiącego jedną z jednostek organizacyjnych gminy.

Zgodnie ze schematem organizacyjnym urzędu stanowiącym załącznik do Regulaminu Organizacyjnego Urzędu Gminy i Miasta w Sokołowie Małopolskim z dnia 28 czerwca 2018 r. na dzień 31 grudnia 2021 roku funkcjonowały następujące komórki organizacyjne:

- 1) referaty:
 - a) Referat Spraw Obywatelskich,
 - b) Referat Organizacyjno - Administracyjny,
 - c) Referat Rozwoju Gospodarczego,
 - d) Referat Budżetu i Finansów,
 - e) Referat Oświatowy,
- 2) Urząd Stanu Cywilnego,
- 3) trzy samodzielne jednoosobowe stanowiska pracy:
 - audytor wewnętrzny,
 - radca prawny,
 - inspektor ochrony danych osobowych.

Struktura organizacyjna Urzędu Gminy i Miasta w Sokołowie Małopolskim

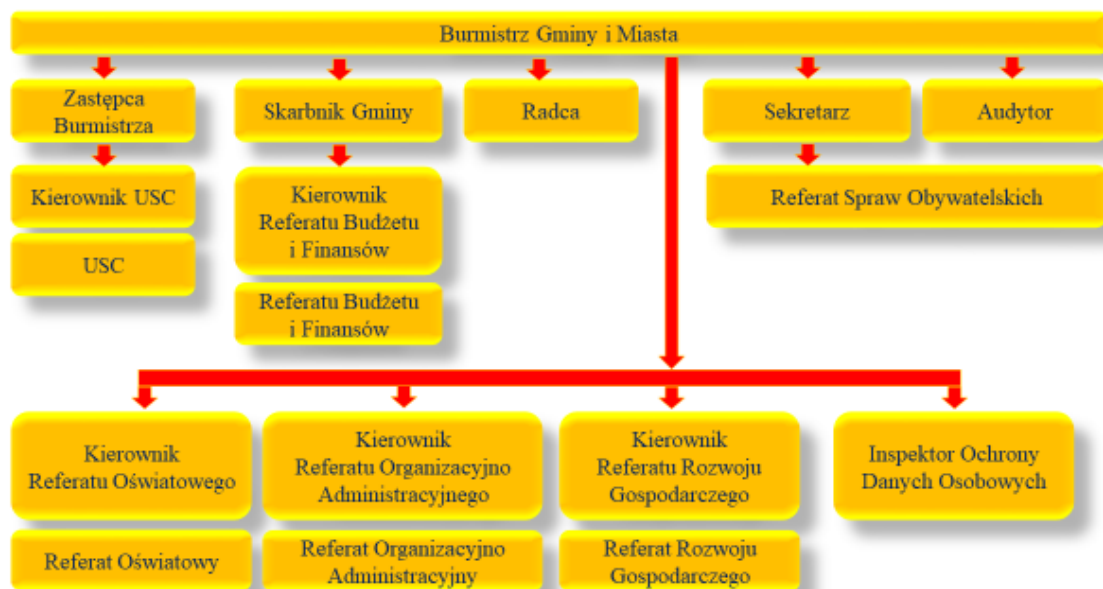

W Urzędzie Gminy i Miasta w Sokołowie Małopolskim według stanu na dzień 31 grudnia 2020 r. zatrudnionych było 64 pracowników, w tym 42 kobiety, natomiast na dzień 31 grudnia 2021 r. odpowiednio 65 i 41.

Podobnie jak w latach poprzednich również w 2021 roku Gmina Sokołów Małopolski zawierała umowy z Powiatowym Urzędem Pracy w Rzeszowie na organizację prac interwencyjnych oraz staży absolwenckich. Część zatrudnionych w ich ramach pracowników wykonywała pracę biurową w urzędzie wspomagając pracę stałych pracowników, część natomiast kierowana była do prac gospodarczych na terenie miasta i sołectw. Łącznie w ramach wymienionych form zatrudnionych było w trakcie 2021 roku:

- 10 pracowników w ramach prac interwencyjnych,
- 5 stażystów.

Urząd Gminy i Miasta przyjmuje uczniów i studentów zainteresowanych odbyciem praktyk. W 2021 r. praktyki zawodowe odbyło:

- dwóch studentów Politechniki Rzeszowskiej,
- czterech studentów Uniwersytetu Rzeszowskiego,
- trzy uczennice Zespołu Szkół w Sokołowie Małopolskim,
- pięć uczennic z Zespołu Szkół Nr 2 w Rzeszowie.

W urzędzie gminy obowiązuje elektroniczny obieg dokumentów. W 2021 roku na dzienniku głównym korespondencji zarejestrowano 12 759 pism wpływających, na dzienniku faktur 2 564 pozycji, w dzienniku e-mail natomiast 457 wiadomości. Dodatkowo przez platformę ePUAP do urzędu wpłynęło 1 155 spraw. Z urzędu natomiast wysłano 154 pism za pośrednictwem platformy EPUAP i 13 800 za pośrednictwem poczty tradycyjnej.

W ramach realizacji swoich zadań Burmistrz Gminy i Miasta Sokołów Małopolski w 2021 roku wydał 171 zarządzeń.

1.2.3 Gminne jednostki organizacyjne

- 1) Urząd Gminy i Miasta, ul. Rynek 1;
- 2) Zakład Wodociągów i Kanalizacji, ul. Łazienna 7, Sokołów Młp.
- 3) Zespół Szkół im. Jana Pawła II w Sokołowie Młp., ul. Lubelska 41
- 4) Zespół Szkół nr 1 im. H. Sienkiewicza, Nienadówka 686
- 5) Zespół Szkół nr 2 im. Marii Konopnickiej, Nienadówka 788
- 6) Zespół Szkół w Trzebusce, Trzebuska 196
- 7) Zespół Szkół im. Bł. Bronisława Markiewicza, Trzeboś, ul. Kościelna 1
- 8) Zespół Szkół im. Kardynała Stefana Wyszyńskiego, Wólka Niedźwiedzka 400
- 9) Zespół Szkół im. ks. M. Lachora, Górnio, ul. Centralna 14
- 10) Szkoła Podstawowa nr 2 im. Ignacego Partyki, Górnio, ul. Zaborze 51
- 11) Szkoła Podstawowa w Wólce Sokołowskiej, Wólka Sokołowska 65
- 12) Szkoła Podstawowa nr 2 im. Św. Stanisława Kostki, Trzeboś, ul. Podlas 27
- 13) Szkoła Podstawowa nr 3, im. Św. Faustyny Kowalskiej, Trzeboś, ul. Dolna 240
- 14) Szkoła Podstawowa w Turzy, Turza 229
- 15) Kryta Pływalnia w Sokołowie Młp., ul. Pileckich 5
- 16) Miejska i Gminna Biblioteka Publiczna, ul. Rynek 49, Sokołów Młp.
- 17) Miejsko-Gminny Ośrodek Kultury Sportu i Rekreacji, ul. Lubelska 5, Sokołów Młp.
- 18) Miejsko-Gminny Ośrodek Pomocy Społecznej, Rynek 10, Sokołów Młp.
- 19) Środowiskowy Dom Samopomocy, ul. Rzeszowska 31, Sokołów Młp.

1.3 Jednostki pomocnicze gminy

Gminę Sokołów Małopolski tworzy miasto Sokołów oraz 10 sołectw: Górnio, Kąty Trzebuskie, Markowizna, Nienadówka, Trzeboś, Trzeboś Podlas, Trzebuska, Turza, Wólka

Niedźwiedzka i Wólka Sokołowska. Sołectwa Trzeboś Podlas i Kąty Trzebuskie mają status miejscowości, nie są jednak wyodrębnione geodezyjnie.

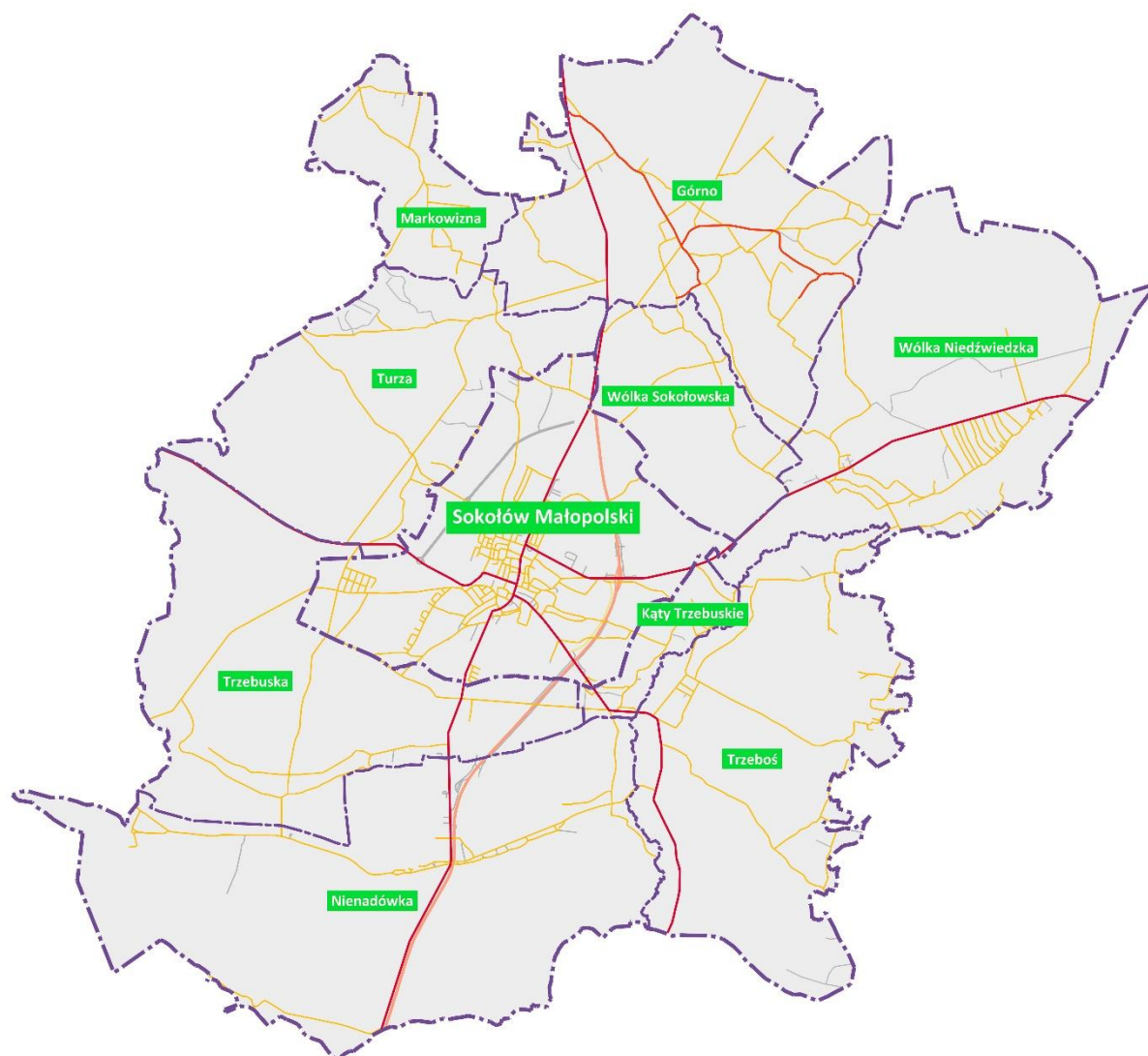

Rysunek. Podział Gminy Sokołów Małopolski na sołectwa

Powierzchnia poszczególnych miejscowości wyodrębnionych geodezyjnie

Lp.	Nazwa miejscowości	Powierzchnia w ha
1.	Sokołów Małopolski	1 555,0847
2.	Górno	1 826,5797
3.	Markowizna	474,5494
4.	Nienadówka	2 402,4939
5.	Trzeboś	1 692,8643
6.	Trzebuska	1 843,6054
7.	Turza	1 291,8894

8.	Wólka Niedźwiedzka	1 739,9894
9.	Wólka Sokołowska	598,2785

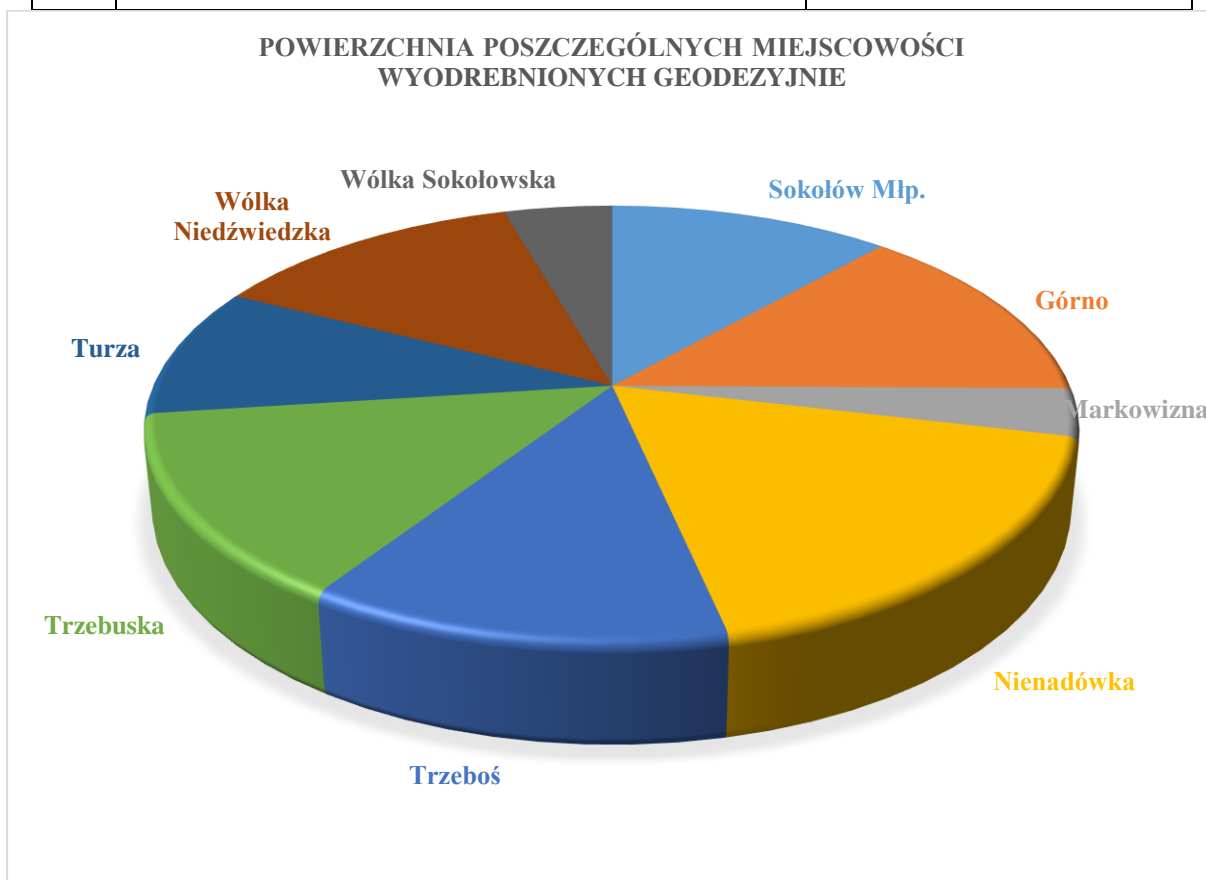

1.4 Demografia gminy

1.4.1 Liczba mieszkańców

Liczba ludności gminy Sokół Małopolski według stanu na dzień 31 grudnia 2021 r. wynosiła 17 338 mieszkańców. Gęstość zaludnienia wynosi 129 osób/km². W 2020 roku mieszkańcy naszej gminy zawarli 67 małżeństw, a w 2021 r. - 96. W 2020 r. w gminie urodziło się 229 dzieci, w tym 103 dziewczynki i 126 chłopców. W 2021 r. urodziło się 218 dzieci, w tym 89 dziewczynek i 129 chłopców. W 2020 roku zmarło 198 osób, a w roku ubiegłym - 227. W gminie zarejestrowano 455 zameldowań oraz 48 wymeldowań.

Liczba mieszkańców w poszczególnych miejscowościach gminy

Lp.	Nazwa miejscowości	Liczba mieszkańców		Kobiety		Mężczyźni	
		2020 rok	2021 rok	2020 rok	2021 rok	2020 rok	2021 rok
1.	Sokół Małopolski	4 236	4 276	2 180	2 203	2 056	2 073
2.	Górnio	2 175	2 176	1 062	1 057	1 113	1 119

3.	Kąty Trzebuskie	622	624	304	302	318	322
4.	Markowizna	400	399	192	194	208	205
5.	Nienadówka	2 885	2 877	1 441	1 439	1 444	1 438
6.	Trzeboś	2 582	2 579	1 284	1 276	1 298	1 303
7.	Trzebuska	1 191	1 186	598	590	593	596
8.	Turza	638	626	330	318	308	308
9.	Wólka Niedźwiedzka	1 843	1 853	936	939	907	914
10.	Wólka Sokołowska	744	742	387	383	357	359
	RAZEM	17 316	17 338	8 714	8 701	8 602	8 637

1.4.2 Rynek pracy

Na podstawie danych Powiatowego Urzędu Pracy w Rzeszowie wynika, że na terenie powiatu rzeszowskiego stopa bezrobocia na koniec IV kwartału 2021 r. wyniosła 7,5 %. Stopa bezrobocia w województwie podkarpackim w 2021 r. wynosiła 8,2 %. Porównując te dane do roku poprzedniego, należy stwierdzić, że stopa bezrobocia spadła. Liczba osób z ternu Gminy i Miasta Sokołów Małopolski zarejestrowanych w Urzędzie Pracy zmniejszyła się o 128 w stosunku do roku 2020.

Liczbę osób bezrobotnych w Gminie Sokołów Małopolski przedstawia poniższa tabela:

ROK 2020					ROK 2021				
miesiąc	Bezrobotni ogółem		Z prawem do zasiłku		miesiąc	Bezrobotni ogółem		Z prawem do zasiłku	
	Ogółem	Kobiety	Ogółem	Kobiety		Ogółem	Kobiety	Ogółem	Kobiety
Styczeń	740	356	88	45	Styczeń	807	402	91	46
Luty	743	363	96	55	Luty	809	409	95	54
Marzec	739	368	88	54	Marzec	796	403	86	49
Kwiecień	738	372	92	56	Kwiecień	758	385	73	39
Maj	790	389	100	55	Maj	731	364	65	31

Czerwiec	779	383	98	53	Czerwiec	722	356	66	29
Lipiec	795	401	96	57	Lipiec	711	358	65	30
Sierpień	776	392	86	48	Sierpień	705	363	67	31
Wrzesień	782	396	90	52	Wrzesień	695	353	71	36
Październik	787	400	100	60	Październik	670	336	71	37
Listopad	799	400	94	55	Listopad	652	323	73	38
Grudzień	803	408	93	52	Grudzień	675	334	75	42

1.5 Gospodarstwa rolne i podmioty gospodarcze

1.5.1 Gospodarstwa rolne

Gmina sokołowska ma charakter zdecydowanie rolniczy. Na jej terenie w 2020 r. funkcjonowało 3 064 gospodarstw rolnych o średniej powierzchni 2,55 ha. W roku 2021 liczba gospodarstw rolnych zmniejszyła się do 2 994. Liczbę gospodarstw w poszczególnych przedziałach przedstawia poniższa tabela:

Lp.	Powierzchnia gospodarstwa	Liczba gospodarstw	
		2020	2021
1.	1 – 2 ha	1581	1575
2.	2 – 5 ha	1233	1227
3.	5 – 7 ha	142	139
4.	7 – 10 ha	42	36
5.	10 – 15 ha	9	9
6.	15 - 20 ha	6	5
7.	20-50 ha	0	3
8.	50 – 100 ha	0	0
9.	Powyżej 100 ha	0	0

1.5.2 Podmioty gospodarcze

Gmina Sokołów Małopolski charakteryzuje się dość niskim poziomem rozwinięcia gospodarki sektora pozarolniczego, a zwłaszcza przemysłu i usług. Przemysł na terenie gminy

występuje jedynie w branży spożywczej i budowlanej. Nieco korzystniej przedstawia się sytuacja rozwoju działalności usługowej, głównie w sferze zabezpieczającej podstawowe potrzeby mieszkańców. Większość podmiotów gospodarczych stanowią sklepy oraz małe i średnie zakłady, trudniące się głównie przetwórstwem rolno-spożywczym lub świadczące podstawowe usługi. Głównym ośrodkiem usługowo – administracyjnym dla gminy jest miasto Sokołów Małopolski.

Na terenie Gminy Sokołów Małopolski w 2021 r. według danych z rejestru REGON zarejestrowano 147 nowych podmiotów gospodarczych, wyrejestrowano zaś 36 podmiotów.

Poniższe tabele zawierają dane z roku 2021 charakteryzujące podmioty gospodarki narodowej wpisane do rejestru REGON na terenie Gminy Sokołów Małopolski.

Podmioty zarejestrowane i wyrejestrowane w 2021 r. wg rejestru REGON na terenie Gminy Sokołów Małopolski.

Rodzaj działalności wg PKD 2007	Liczba podmiotów zarejestrowanych w 2021 r.				Liczba podmiotów wyrejestrowanych w 2021 r.
	Osoby fizyczne	Spółki handlowe	Spółki z o.o.	Spółki cywilne	Ogółem
Rolnictwo, leśnictwo, łowiectwo i rybactwo (A)	2	0	0	0	0
Górnictwo i wydobywanie (B)	0	1	0	0	0
Przetwórstwo przemysłowe (C)	17	0	0	0	2
Wytwarzanie i zaopatrywanie w energię elektryczną, gaz, parę wodną, gorącą wodę i powietrze do układów klimatyzacyjnych (D)	0	0	0	0	0
Dostawa wody, gospodarowanie ściekami i odpadami oraz działalność związana z rekultywacją (E)	1	0	0	0	0
Budownictwo (F)	41	5	4	0	14
Handel hurtowy i detaliczny, naprawa pojazdów samochodowych, włączając motocykle (G)	18	2	2	1	7
Transport i gospodarka magazynowa (H)	9	2	2	0	4
Działalność związana z zakwaterowaniem i usługami gastronomicznymi (I)	0	0	0	0	1
Informacja i komunikacja (J)	6	1	1	0	0
Działalność finansowa i ubezpieczeniowa (K)	2	0	0	0	2
Działalność związana z obsługą rynku nieruchomości (L)	1	0	0	0	0
Działalność profesjonalna, naukowa i techniczna (M)	8	1	1	0	3
Działalność w zakresie usług administrowania i działalność wspierająca (N)	6	0	0	0	0
Administracja publiczna i obrona narodowa, obowiązkowe zabezpieczenia społeczne (O)	0	0	0	0	0

Edukacja (P)	2	0	0	0	1
Opieka zdrowotna i pomoc społeczna (Q)	5	0	0	0	1
Działalność związana z kulturą, rozrywką i rekreacją (R)	0	0	0	0	1
Pozostała działalność usługowa (S)					0
Gospodarstwa domowe zatrudniające pracowników, gospodarstwa produkujące wyroby i świadczące usługi na własne potrzeby (T)	4	1	1	0	0
Organizacja i zespoły eksterytorialne (U)	0	0	0	0	0
RAZEM	122	13	11	1	36

Podmioty gospodarki narodowej na terenie Gminy Sokół Małopolski figurujące w rejestrze REGON wg prowadzonej działalności.

Rodzaj działalności wg PKD 2007	Liczba podmiotów	
	Osoby fizyczne	Osoby prawne i jednostki organizacyjne nie mające osobowości prawnej
Rolnictwo, leśnictwo, łowiectwo i rybactwo (A)	16	5
Górnictwo i wydobywanie (B)	1	3
Przetwórstwo przemysłowe (C)	129	22
Wytwarzanie i zaopatrywanie w energię elektryczną, gaz, parę wodną, gorącą wodę i powietrze do układów klimatyzacyjnych (D)	0	6
Dostawa wody, gospodarowanie ściekami i odpadami oraz działalność związana z rekultywacją (E)	3	4
Budownictwo (F)	285	17
Handel hurtowy i detaliczny, naprawa pojazdów samochodowych, włączając motocykle (G)	227	36
Transport i gospodarka magazynowa (H)	97	14
Działalność związana z zakwaterowaniem i usługami gastronomicznymi (I)	21	3
Informacja i komunikacja (J)	36	0
Działalność finansowa i ubezpieczeniowa (K)	19	1
Działalność związana z obsługą rynku nieruchomości (L)	6	4
Działalność profesjonalna, naukowa i techniczna (M)	60	5
Działalność w zakresie usług administrowania i działalność wspierająca (N)	18	0
Administracja publiczna i obrona narodowa, obowiązkowe zabezpieczenia społeczne (O)	0	10
Edukacja (P)	16	35
Opieka zdrowotna i pomoc społeczna (Q)	47	9
Działalność związana z kulturą, rozrywką i rekreacją (R)	9	16
Pozostała działalność usługowa (S)		
Gospodarstwa domowe zatrudniające pracowników, gospodarstwa produkujące wyroby i świadczące usługi na własne potrzeby (T)	33	47
Organizacja i zespoły eksterytorialne (U)	0	0
RAZEM	1023	237

Podmioty gospodarki narodowej na terenie Gminy Sokołów Małopolski wpisane do rejestru REGON wg klas wielkości.

Liczba zatrudnionych pracowników	2021 rok
0-9	1214
10-49	42
50-249	6
250-999	1

Na terenie Gminy Sokołów Małopolski nie ma zlokalizowanych bardzo dużych zakładów przemysłowych. Funkcjonują natomiast mniejsze zakłady specjalizujące się w produkcji metalowej, stolarskiej i rolno - spożywczej. Swoje usługi oferują firmy budowlane i transportowe. Na terenie Gminy Sokołowie Małopolskim swoją siedzibę mają m.in.: Bank Spółdzielczy, Gminna Spółdzielnia „Samopomoc Chłopska”, Spółdzielnia Kółek Rolniczych, firma BEMAG Spółka Jawna („Delikatesy Centrum”), CONNECT Spółka z o.o., DR Spółka z o.o., G&J Rzeszutek Spółka Jawna, IKAR Spółka Jawna, KRAMER – Opakowania Przemysłowe A. Kania, J. Kiełb Sp. j., PHPU „MAŁOPOLSKA” GORĄCY – JODŁOWSCY Spółka jawna, hurtownia „RĘBISZ I SYNOWIE” Spółka z o.o., Spółdzielnia Telekomunikacyjna „WIST”, STYROBUD SP. J. B.T.K RADOMSCY, Zakład Mięśny SMAK – GÓRNO Spółka z o.o., Zakład Betoniarski TTBRUK, FPUH MARKODRERW Łucjan i Zofia Węglowscy, Zakład Komunalny Sp. z o.o., Zakład Wodociągów i Kanalizacji.

1.6 Organizacje pozarządowe działające na terenie gminy

1.6.1 Koła Gospodyń Wiejskich:

Na terenie Gminy Sokołów Małopolski aktywnie działają Koła Gospodyń Wiejskich:

- 1) Stowarzyszenie Gospodyń Wiejskich w Górnio, ul. Centralna 28,
- 2) Stowarzyszenie AKTYWNI RAZEM Wólka Sokołowska, Wólka Sokołowska 109,
- 3) Koło Gospodyń Wiejskich w Wólce Niedźwiedzkiej,
- 4) Koło Gospodyń Wiejskich MAGNOLIA w Kątach Trzebuskich,
- 5) Koło Gospodyń Wiejskich w Markowiznie.



Koło Gospodyń Wiejskich w Markowicznie

1.6.2 Ochotnicze Straże Pożarne

Na terenie gminy działają następujące ochotnicze straże pożarne:

Lp.	Nazwa i adres jednostki	Liczba członków
1.	OSP Sokołów Małopolski, ul. Sienkiewicza 41	45
2.	OSP Górno, 36-051 Górno, ul. Sportowa 1	50
3.	OSP Kąty Trzebuskie, Kąty Trzebuskie 107	31

4.	OSP Nienadówka, 36-052 Nienadówka 712	25
5.	OSP Trzeboś, Trzeboś ul. Górna 168	50
6.	OSP Trzebuska, Trzebuska 116	12
7.	OSP Wólka Niedźwiedzka, Wólka Niedźwiedzka 373	30
Razem		243



OSP Górnio



OSP Trzeboś



OSP Kąty Trzebuskie



OSP Wólka Niedźwiedzka



OSP Nienadówka

W 2021 r. członkowie Ochotniczych Straży pożarnych wielokrotnie uczestniczyli w akcjach ratunkowych i gaśniczych. Liczbę wyjazdów przedstawia poniższa tabela.

Lp.	Nazwa jednostki	Liczba wyjazdów	
		2020	2021
1.	OSP Sokołów Małopolski	70	65
2.	OSP Górnio	30	28
3.	OSP Nienadówka	18	3
4.	OSP Wólka Niedźwiedzka	11	12
5.	OSP Trzeboś	20	10
6.	OSP Kąty Trzebuskie	12	16
Razem		161	134

W 2020 r. z budżetu gminy wydatkowano kwotę 374 658,73 zł na działalność Ochotniczych Straży Pożarnych, natomiast w 2021 r. kwotę 426 175,31 zł.

1.6.3 Kluby sportowe

Na terenie gminy i miasta Sokołów Małopolski działają następujące Kluby Sportowe:

Towarzystwo Gimnastyczne "SOKÓŁ"



Sokołów Małopolski ul. Polna 1
 Data założenia: 1947 rok
 Barwy: biało-niebieskie
 KLASA OKRĘGOWA
 Grupa: Rzeszów

Klub Sportowy "Górnovia"



Górnio, ul. Sportowa 1
 Data założenia: 1966 rok
 Barwy: biało-czerwone
 KLASA B
 Grupa: Stalowa Wola

Klub Sportowy „PLANTATOR”



Nienadówka 686
Data założenia: 1968 rok
Barwy: biało-niebieskie
KLASA A
Grupa: Rzeszów I

Klub Sportowy „TECHFORM ORZEŁ”



Wólka Niedźwiedzka 400
Data założenia: 1999 rok
Barwy: zielono-brązowe
KLASA OKRĘGOWA
Grupa: Rzeszów

Klub Sportowy „STYROBUD” TRZEBOŚ



Trzeboś, ul. Sportowa 1
Data założenia: 1970 rok
Barwy: biało-czerwone
KLASA A
Grupa: Rzeszów II-Łańcut

Klub Sportowy „HERKULES”



Trzebuska 196
Data założenia: 1998 rok
KLASA B
Grupa: Rzeszów IV - Łańcut

Wydatki na działalność klubów sportowych przedstawia poniższa tabela.

Klub sportowy	Wydatki z budżetu gminy	
	2020 rok	2021 rok
KS TG SOKÓŁ	59 000,00 zł	62 000,00 zł
WKS Górnovia Górnio	34 000,00 zł	37 300,00 zł
KS Plantator Nienadówka	49 500,00 zł	53 250,00 zł

KS Techform Orzeł Wólka Niedźwiedzka	53 000,00 zł	58 000,00 zł
KS Styrobud Trzeboś	48 500,00 zł	51 000,00 zł
KS Herkules Trzebuska	32 000,00 zł	33 250,00 zł
MKS Sokółów Małopolski		10 200,00 zł
RAZEM	276 000,00 zł	305 000,00 zł

1.6.3 Inne organizacje pozarządowe

Związek Strzelecki „Strzelec” Józefa Piłsudskiego, Jednostka Strzelecka 1914 im. ppor. Jakuba Darochy działający przy Zespole Szkół w Sokolowie Małopolskim



Kadrę jednostki tworzą:

- 1) Dowódca JS – st. chor. ZS Łukasz Dec,
- 2) Zastępca dowódcy JS – st. chor. ZS Dawid Majda,
- 3) Szef Sztabu JS – st. chor. ZS Dawid Majda,
- 4) Dowódca I kompanii – st. chor. ZS Dawid Majda,
- 5) Orleńca.

Stan osobowy Jednostki Strzeleckiej 1914 przedstawiał się w roku 2021 w następujący sposób:

- 1) Kadra – 9 osób,
- 2) Strzelcy – 64 osoby,
- 3) Orleńca – 60 osób.

Zajęcia dla Strzelców odbywają się w co drugi wtorek w godz. od 15:00 do 16:30 w Zespole Szkół w Sokolowie Małopolskim przy ul. Lubelskiej 37. W każdy piątek w godz. od 16:00 do

19:00 organizowane są szkolenia strzeleckie na strzelnicy „PARTYZANT” w Sokołowie Małopolskim.

Zajęcia dla Orłąt odbywają się we wtorki w godz. od 12:30 do 13:00 (orłęta młodsze) i środy od 15:20 do 16:20 (orłęta starsze) w Zespole Szkół im. Jana Pawła II w Sokołowie Małopolskim. Zbiórki Orłąt z Nienadówki odbywają się w środy w godz. od 15:25 do 16:25 w Zespole Szkół Nr 1 w Nienadówce.

W 2021 roku Strzelcy organizowali lub brali czynny udział w następujących przedsięwzięciach:

- Szkolenie medyczne pracowników Urzędu Gminy i Miasta w Sokołowie Małopolskim – 12 – 13.02.2021 r.,
- Szkolenie medyczne dla strzelców – 06.03.2021 r.,
- „Wystrzałowy Dzień Kobiet” – organizacja wydarzenia na strzelnicy „PARTYZANT” – 07.03.2021 r.,
- Szkolenie strzeleckie dla strzelców na strzelnicy „PARTYZANT” - 13.03.2021r.
- Nabożeństwo żałobne, ostatnie pożegnanie sierż. ZS Przemysława Krzyśko - 17.04.2021r.
- Uroczystość 3-go maja - 03.05.2021r.
- Zbiórka krwi- krwiobus - 15.05.2021r.
- Dzień dziecka na strzelnicy - organizacja wydarzenia na strzelnicy „PARTYZANT” - 30.05.2021r.
- Dzień dziecka w Zespole Szkół nr 1 w Nienadówce - prowadzenie zajęć przez naszych instruktorów i strzelców - 01.06.2021r.
- Dzień dziecka dla członków JS1914 - zajęcia dla strzelców i orłąt, ognisko - 05.06.2021r.
- Ćwiczenia DRAGON-21 - 05-06.06.2021r.
- Zajęcia dla uczniów Szkoły Podstawowej w Kamieniu - Prusinie prowadzone przez naszych instruktorów - 09.06.2021r.
- I szkolny turniej strzelecki - organizacja i uczestnictwo w wydarzeniu na strzelnicy „PARTYZANT” - 14.06.2021r.
- Obstawa XII Biegu Sokoła - 27.06.2021r.
- Szkolenie poligonowe w Łańcucie z żołnierzami 1 Warszawskiej Brygady Pancerniej - 08-10.07.2021r.

- Zajęcia prowadzone przez naszych instruktorów dla dzieci z półkolonii w Mazurach i Ranżowie - 15.07.2021r.
- Uroczystość poświęcenie Miejsca Pamięci Historycznej „Nienadowski Cypel” - 18.07.2021r.
- Zajęcia prowadzone przez naszych instruktorów dla dzieci z półkolonii na Mazurach - 27.07.2021r.
- Zajęcia prowadzone przez naszych instruktorów dla dzieci z półkolonii na Mazurach - 12.08.2021r.
- IX edycja Biegu Tropem Wilczym - czynny udział oraz zabezpieczenie trasy - 15.05.2021r.
- Letni poligon szkoleniowy w Jarosławiu - 17-23.08.2021r.
- Szkolenie z pierwszej pomocy prowadzone przez naszych instruktorów dla uczestników Sokołowskiego Rajdu Rowerowego - 14.09.2021r.
- Uroczystości upamiętniające Mały Katyń Ziemi Sokołowskiej - 19.09.2021r.
- III Turniej Strzelecki o Puchar Starosty Rzeszowskiego - 24.09.2021r.
- XXI Powiatowy Rajd Turystyczny w Beskidzie Niskim - 28- 29.09.2021r.
- VII Bieg dla Hospicjum w Nienadówce - zabezpieczenie trasy dla uczestników - 02.10.2021r.
- „Strzelectwo - sport i rekreacja dla każdego” - pomoc przy organizacji wydarzenia na strzelnicy „PARTYZANT” - 24.10.2021r.
- Szkolenie poligonowe „TURZA-21” - 29-31.10.2021r.
- Pamięć o zasłużonych zmarłych dla Gminy i Miasta Sokołów Młp. - 01.11.2021r.
- Zajęcia patriotyczne dla przedszkolaków z Zespołu Szkół im. Jana Pawła II w Sokołowie Młp. - 10.11.2021r.
- Uroczystości 103-iej rocznicy odzyskania przez Polskę niepodległości - 11.11.2021r.
- „Pod biało-czerwoną” - wydarzenie na strzelnicy „PARTYZANT” - 11.11.2021r.
- Igrzyska Niepodległości - 13.11.2021r.
- Podpisanie umowy na projekt „Strzelecka Droga” w MON - 15.11.2021r.
- - Wspólne szkolenie strzelców wraz z harcerzami z XIV Drużyny Harcerskiej im. Krzysztofa Kamila Baczyńskiego w Kamieniu - 27.11.2021r.
- Seminarium „Przyszłość organizacji proobronnych w Polsce w kontekście współczesnych wyzwań bezpieczeństwa” - 29.11.2021r.
- Piknik strzelecki w Turzy - 04.12.2021r.

- Szkolenie poligonowe „DECEMBRIS” - 03-05.12.2021r.
- Piknik strzelecki na Mazurach - 18-19.12.2021r.
- Wigilia Strzelecka - 28.12.2021r.

Towarzystwo Miłośników Ziemi Sokołowskiej – działalność w 2021 roku.

Towarzystwo Miłośników Ziemi Sokołowskiej istnieje od 1980 roku. Zostało zarejestrowane 14 stycznia 1980 r. na mocy decyzji nr 6015/1/80 wydanej w oparciu o obowiązujące wówczas przepisy ustawy prawa o stowarzyszeniach. W oparciu o tę decyzję stowarzyszenie zostało wpisane do rejestru stowarzyszeń i związków Urzędu Gminy i Miasta w Sokołowie Małopolskim pod poz. nr 2.

Niezmiennie od lat celem stowarzyszenia jest inicjowanie, popieranie i krzewienie współczesnej kultury oraz postępu, włączanie miejscowej ludności do współdziałania na rzecz rozwoju gminy Sokołów Małopolski, krzewienie wiedzy o regionie, rozwijanie i popieranie badań naukowych dotyczących przeszłości, teraźniejszości oraz przyszłości środowiska, a także ochrona zabytków i pamiątek na terenie gminy. Formy podstawowej działalności obejmują: inspirowanie i inicjowanie studiów nad dziejami regionu oraz współdziałanie z instytucjami naukowymi zainteresowanymi historią, kulturą i przyrodą regionu, prowadzenie własnej działalności edytorskiej i wydawniczej, współpracę z innymi wydawnictwami oraz z mediami w zakresie publikacji prac członków Towarzystwa i innych autorów, prowadzenie działalności popularyzatorskiej w formie: sesji naukowych, seminariów, konferencji, odczytów, konkursów, wystaw, spotkań autorskich, prezentacji medialnych oraz wydawnictw, realizowanie projektów badawczych z historii i kultury regionu we współdziałaniu z wyspecjalizowanymi instytucjami naukowymi, muzealnymi oraz służbami ochrony zabytków i przyrody, podejmowanie działań na rzecz ochrony, dokumentacji i konserwacji zabytków w regionie, upamiętnianie miejsc historycznych, opiekę nad amatorską twórczością artystyczną i jej promocję, współpracę ze szkołami i młodzieżą szkolną w zakresie popularyzacji zagadnień z dziedziny historii, kultury, sztuki i ochrony środowiska naturalnego regionu, współdziałanie z innymi instytucjami, stowarzyszeniami społecznymi i kulturalnymi, prowadzenie kroniki, gromadzenie środków finansowych i rzeczowych dla urzeczywistnienia celów Towarzystwa, współpracę z jednostkami administracji państwowej i samorządowej, muzeami, bibliotekami, archiwami, instytucjami kultury, oświatowymi oraz fundacjami, agencjami i innymi organizacjami, jak również prowadzenie Społecznego Muzeum oraz tworzenie innych jednostek, instytucji i agend.

Siedziba stowarzyszenia

Siedzibą TMZS, a zarazem miejscem obrad jego organów, jest lokal w budynku starej szkoły przy ul. Rzeszowskiej 29a w Sokołowie Małopolskim. Towarzystwo ma tam do swojej dyspozycji trzy pomieszczenia: ekspozycyjne, magazynowe i biurowe, o powierzchniach: 47,53 m², 40,60 m² i 27 m². TMZS korzysta z umeblowania w tych pomieszczeniach oraz z jednego zestawu komputerowego przekazanego przez gminę. Prócz tego Towarzystwo wykorzystuje jedną salę wystawienniczą pozostającą pod opieką Miejsko-Gminnego Ośrodka Kultury, Sportu i Rekreacji.

Użytkowanie wspomnianych pomieszczeń i ich wyposażenia dokonywane jest na mocy umowy użyczenia podpisanej ze strony Gminy Sokołów Małopolski przez burmistrza Andrzeja Ożoga, a ze strony Towarzystwa przez prezesa Bartosza Walickiego i sekretarza Łukasza Ożoga. Tytułem zużytej energii elektrycznej, wody, kanalizacji i ogrzewania Towarzystwo uiszcza kwotę ryczałtową w ustalonej wysokości.

Członkowie i władze stowarzyszenia

Aktualnie TMZS kieruje Zarząd w składzie: Bartosz Walicki (prezes), Piotr Ożóg (wiceprezes), Aleksandra Walicka (skarbnik), Łukasz Ożóg (sekretarz) oraz Antoni Mendrela, Krzysztof Osiniak i Tadeusz Pielą (członkowie). W skład Komisji Rewizyjnej, pełniącej zarazem funkcje Sądu Koleżeńskiego, wchodzi Stefan Olechowski, Tomasz Dec i Dominik Dec.

Działalność stowarzyszenia w 2021 roku

W roku 2021, mimo ograniczeń epidemicznych trwających przez większą część roku, członkowie TMZS prowadzili szeroką działalność na rzecz małej Ojczyzny. Główna działalność Towarzystwa prowadzona jest obecnie w czterech sekcjach tematycznych.

Sekcja Historyczno – Archiwalna

Sekcją kierował Łukasz Ożóg, który włączył się w prace redaktorskie przy „Roczniku Sokołowskim”. Prowadził kwerendę archiwalną pod kątem późniejszych publikacji. Włączył się w dzieło naprawy ogrodzenia miejsca pamięcią w lesie turzańskim. Staraniem sekcji pozyskiwano materiały archiwalne i muzealia dotyczące ziemi sokołowskiej. Szef sekcji był jurorem w konkursach regionalnych. Prowadził organizację i porządkowanie archiwum TMZS. Przygotowywane były materiały zamieszczane na profilu Facebook TMZS. Członkowie sekcji prowadzali też gości po ekspozycjach muzealnych.

Sekcja Turzańska

Sekcja ta pracowała pod kierunkiem Piotra Ożoga. Staraniem sekcji zorganizowanych zostało kilka wystaw turzańskich połączonych z prezentacjami multimedialnymi i pogadankami. Piotr

Ożóg organizował też liczne regionalne lekcje historyczne. Oprowadzał po miejscach pamięci w Trzebusce i Turzy osoby indywidualne i grupy zorganizowane. Współpracował z rzeszowskim oddziałem Instytutu Pamięci Narodowej w zakresie badań nad dziejami obozu NKWD w Trzebusce oraz miejsc pamięci w Turzy i Nienadówce. Do ważnych form działalności należały m.in. : XVII Młodzieżowa Patriotyczna Droga Krzyżowa Trzebuska – Turza, XII Msza św. na terenie obozu NKWD w Trzebusce, 14. Edycja międzypowiatowego konkursu „Patriotyczna Droga Krzyżowa”. Sekcja miała ogromny wkład w zorganizowanie miejsca pamięci na Cyplu nienadowskim.

Sekcja Wydawniczo-Biblioteczna

Sekcja kierowana przez prezesa koordynowała działania edytorskie. W ramach sekcji prowadzona była biblioteka regionalistów. Pozyskiwano też nowe pozycje wydawnicze i dokumenty życia społecznego. Sekcja współorganizowała XX Jubileuszowe Powiatowe Warsztaty Rzeźbiarskie „Glinolepy”. Szef sekcji uczestniczył w Plenerach Malarskich, włączał się w ocenę prac konkursów regionalnych. Współpracował z Klubem Sztuki „ART – dekor” w Sokołowie Małopolskim, Regionalnym Towarzystwem Kultury im. J. M. Gosłara w Kolbuszowej oraz Ośrodkiem Badań nad Polonią i Duszpasterstwem Polonijnym Katolickiego Uniwersytetu Lubelskiego.

Najważniejszym przedsięwzięciem sekcji w 2021 roku było wydanie „Rocznika Sokołowskiego” nr 18.

Sekcja Eksploracyjna

Sekcja miała na celu pozyskiwanie artefaktów znalezionych w ziemi. Jej szefem był Antoni Mendrela. Po uzyskaniu zezwolenia Wojewódzkiego Konserwatora Zabytków na poszukiwania zabytków ruchomych prowadzone były poszukiwania za pomocą wykrywacza metalu. Tą drogą udało się odnaleźć wiele cennych znalezisk.

Członkowie TMZS pracują społecznie dla ogólnego dobra i pożytku wspólnoty Gminy Sokołów Małopolski. Stowarzyszenie nie otrzymuje dotacji na swoją działalność. W 2021 r. TMZS otrzymało z budżetu gminy jedynie kwotę 6920 zł pochodzącą ze środków Gminnego Programu Rozwiązywania Problemów Alkoholowych i Przeciwdziałania Narkomanii. Kwota ta została przeznaczona na dofinansowanie wydania „Rocznika Sokołowskiego”.

2. SYTUACJA FINANSOWA GMINY I MIASTA

Sytuację finansową gminy szczegółowo przedstawia sprawozdanie z wykonania Budżetu Gminy i Miasta Sokołów Małopolski za rok 2021 przedstawione w Zarządzeniu Nr 608/2022 Burmistrza Gminy i Miasta Sokołów Małopolski z dnia 14 marca 2022 r. w sprawie: przedłożenia sprawozdania z wykonania BUDŻETU GMINY I MIASTA SOKOŁÓW MAŁOPOLSKI za rok 2021.

W związku z tym raport ograniczy się jedynie do najistotniejszych spraw.

2.1 Stan finansów gminy

Udział dochodów własnych gminy w dochodach ogółem wyniósł w 2021 r. 15,84 %.

Udział wydatków majątkowych w wydatkach ogółem: w 2020 r. wyniósł 21,89 %, natomiast w roku 2021 – 12,49 %.

Zadłużenie ogółem na dzień 31 grudnia 2021 r. wynosiło 24 926 481,80 zł.

2.2 Wykonanie budżetu

Budżet gminy na 2021 r. zakładał **wpływy** w kwocie **90 034 252,00 zł** oraz **wydatki** w kwocie **95 874 682,54 zł**. W trakcie roku budżetowego dokonano 23 zmian w planie budżetu, które zwiększyły kwotę wydatków o 10 928 448,21 zł, kwotę wpływów o 11 247 631,62 zł. Zmiany dokonane zostały na podstawie 11 uchwał Rady Miejskiej i 12 zarządzeń burmistrza. Po dokonanych zmianach **wydatki wyniosły 106 803 130,75 zł** a **wpływy 101 281 883,62 zł**. Planowany **deficyt** na początek 2021 r. wynosił – 5 840 430,54 zł, po zmianach – 5 521 247,13 zł. Rok 2020 zamknął się deficytem w kwocie – 316 912,15 zł, natomiast **rok 2021 nadwyżką w kwocie 9 657 509,24 złote**.

2.2.1 Dynamikę budżetu 2021 r. w porównaniu do roku ubiegłego przedstawia poniższa tabela.

Tytuł	2020 rok	2021 rok	Dynamika
Dochody w tym:	101 331 398,24	106 875 414,25	5,47%
Dotacje UE	6 378 790,55	4 412 273,95	- 30,80%
Dotacje BP	33 757 831,03	34 181 230,00	1,25%
Udział PIT	9 985 573,00	11 318 050,00	13,34%
Podatek od nieruchomości	3 906 303,37	4 308 810,87	10,30%
Sprzedaż mienia	517 460,00	1 513 947,12	192,57%
Wydatki	101 648 310,39	97 217 905,01	-4,36%
w tym: wydatki majątkowe	22 247 298,20	12 143 851,04	-45,41%

2.2.2 Struktura dochodów budżetu Gminy i Miasta Sokółów Małopolski w 2021 r.

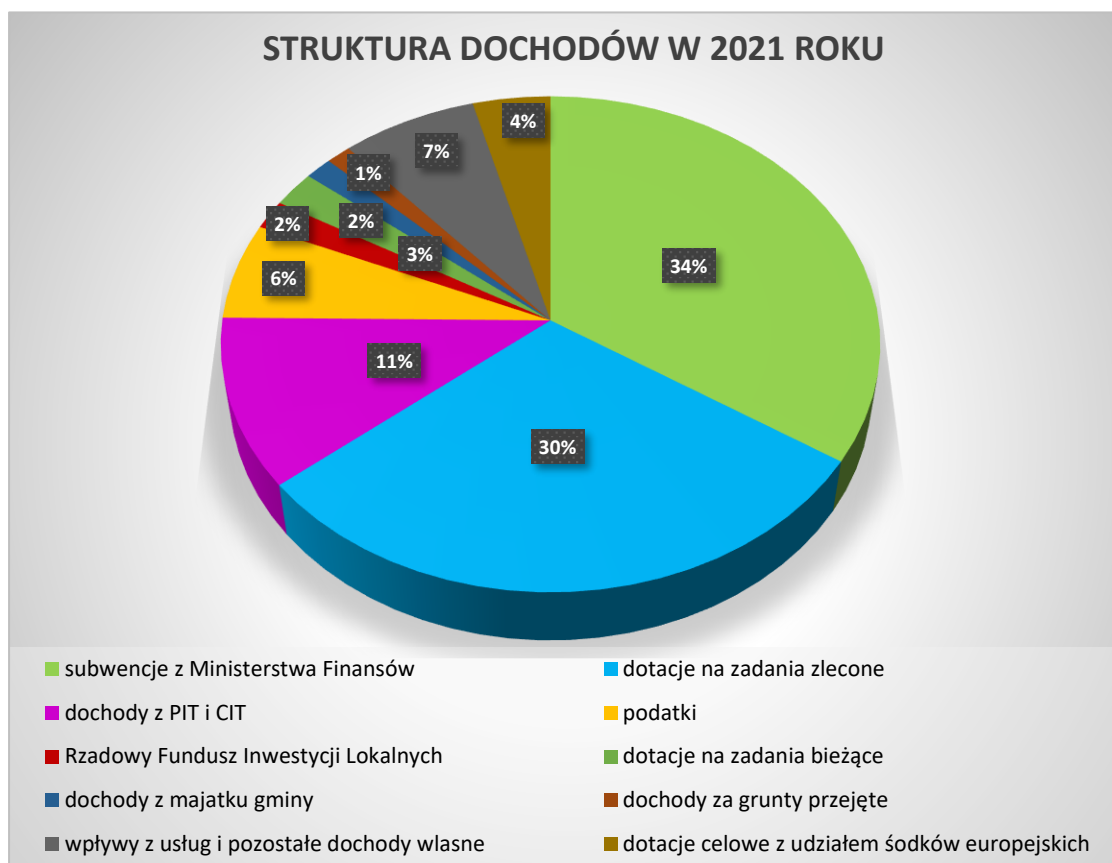

Największą pozycję w dochodach budżetu stanowiły **subwencje** przekazane przez Ministerstwo Finansów w kwocie **36 080 077,00 zł**. Drugą co do wielkości pozycją dochodową jest dotacja na zadania zlecone, głównie na **zasilki i pomoc społeczną** w kwocie **31 670 544,32 zł**. Dochody z tytułu **udziału we wpływach z podatku dochodowego od osób fizycznych** stanowią kwotę **11 318 050,00 zł**. Wpływy środków w ramach programów finansowanych z **udziałem środków europejskich** wyniosły **4 412 273,95 zł**. Wpływy z **podatków** stanowiły kwotę **6 636 464,84 zł**. Środki z **Rządowego Funduszu Inwestycji Lokalnych** wyniosły **2 000 000,00 zł**. Kwota **dotacji na zadanie bieżące** własne wyniosła **2 481 866,59 zł**. Dochody z majątku gminy wyniosły **1 559 019,17 zł**. Dochody z tytułu odszkodowania za grunty przejęte pod inwestycje celu publicznego wyniosły **1 408 397,52 zł**. Wpływy z usług wyniosły **1 764 639,73 zł** oraz **pozostałe dochody** w kwocie **5 951 245,51 zł**.

2.2.3 Wpływy do budżetu z tytułu podatków lokalnych

Wyszczególnienie	Wpływy 2020	Zaległości 2020	Wpływy 2021	Zaległości 2021
Podatek od nieruchomości	3 906 303,37	538 859,53	4 308 810,87	539 860,75
Podatek rolny	591 324,79	42 904,49	593 582,78	47 815,13
Podatek leśny	110 222,35	3 788,49	109 639,63	4 330,54
Podatek od środków transportowych	646 681,49	188 368,38	701 761,34	35 334,84
Razem	5 254 532,00	773 920,89	5 713 794,62	627 341,26

2.2.4 Struktura wydatków budżetu Gminy i Miasta Sokolów Małopolski w 2021 r.

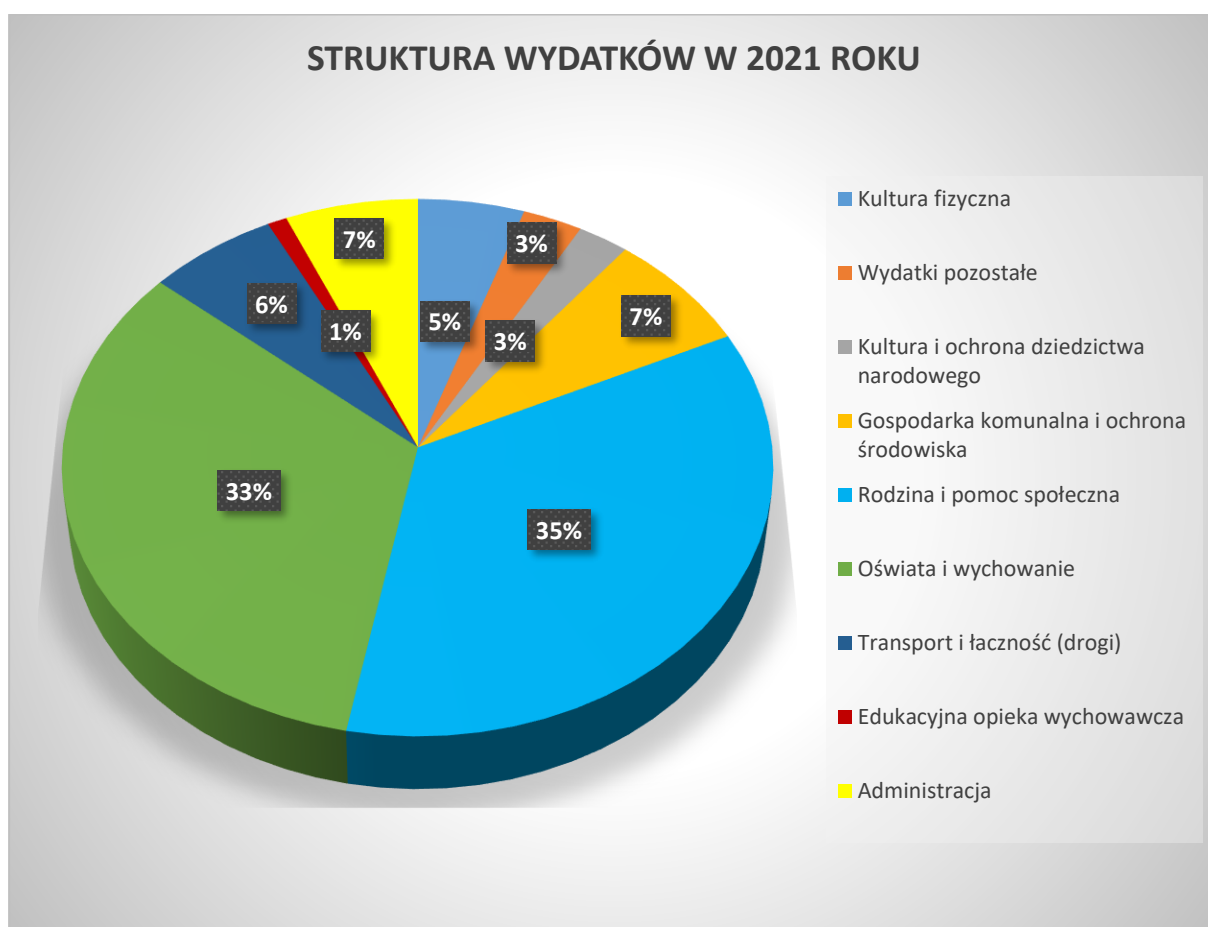

Największą pozycję w wydatkach budżetu gminy stanowią wydatki na **rodzinę i pomoc społeczną**, które wyniosły **34 070 913,24 zł** co stanowi 35 % wydatków budżetowych oraz wydatki na **oświatę** stanowiące kwotę **32 271 893,29 zł**, tj. 33%. Trzecią pozycję w wydatkach budżetowych w 2021 r. zajmuje **gospodarka komunalna i ochrona środowiska** z kwotą **7 086 525,83 zł**. Kolejna pozycja to **administracja publiczna** z kwotą wydatków **6 313 767,69 zł**. Kolejna pozycja w budżecie to dział **transport i łączność (drogi)**: **6 161 698,42 zł**. Dział

kultura fizyczna to kwota **5 060 119,41 zł**, na które składają się głównie wydatki poniesione na działalność Krytej Pływalni i wydatki realizowane w ramach „Sportowej Polski”, jak również budowa Strzelnicy „PARTYZANT”. **Dział kultura i ochrona dziedzictwa narodowego** to kwota wydatków **2 436 550,18 zł**. W tym dziale mieszczą między innymi takie wydatki, jak dotacja dla MGOKSiR i dotacja dla MiGBP. Edukacyjna opieka wychowawcza (pomoc materialna dla uczniów, stypendia, świetlice) to kwota 921 154,30 zł. Wydatki pozostałe (gospodarka gruntami, rolnictwo i łowiectwo, bezpieczeństwo publiczne, obsługa długu, ochrona zdrowia) to kwota 2 844 222 ,37 zł.

2.3 Wykonanie wydatków inwestycyjnych (majątkowych).

Wydatki majątkowe w budżecie za 2021 rok przedstawiają się następująco:

- plan: **9 331 854,63 zł**,
- plan po zmianach: **16 796 089,38 zł**,
- wykonanie: **12 143 851,04 zł**.

2.4 Zobowiązania gminy według stanu na dzień 31 grudnia 2021 r.

Lp.	Nazwa podmiotu	Kwota zadłużenia 31-12-2021
1.	WFOŚiGW – 2020-2028	3 735 864,00
2.	WFOŚiGW 2020-2029	5 238 000,00
3.	Bank Spółdzielczy 2019-2024	2 355 712,00
4.	Bank Gospodarstwa Krajowego	4 200 000,00
5.	Bank Spółdzielczy – 2017-2022	1 000 000,00
6.	Bank Polskiej Spółdzielczości - 2018	2 460 000,00
7.	Bank Spółdzielczy w Leżajsku	2 966 905,80
8.	Bank Spółdzielczy w Gliwicach	2 970 000,00
	RAZEM	24 926 481,80

3. OCHRONA ZDROWIA

3.1 Przeciwdziałanie alkoholizmowi i narkomanii

3.1.1 Gminny Program Profilaktyki i Rozwiązywania Problemów Alkoholowych oraz Przeciwdziałania Narkomanii.

Gminny Program Profilaktyki i Rozwiązywania Problemów Alkoholowych i Przeciwdziałania Narkomanii na 2021 rok został przyjęty Uchwałą Rady Miejskiej w Sokołowie Małopolskim Nr XXV/304/2021 z dnia 28 stycznia 2021 r. i stanowi on bazowy dokument określający zakres i formę realizacji zadań wymienionych w ustawie o wychowaniu w trzeźwości i przeciwdziałaniu alkoholizmowi.

Na realizację zadań zawartych w Gminnym Programie Profilaktyki na 2021 rok **przeznaczono kwotę: 343 281,07 zł, wykorzystano zaś kwotę 306.261,07 zł.**

Szczegółowy podział tych środków oraz sposób ich realizacji na poszczególne zadania wyglądał następująco:

Zadanie 1

Profilaktyczna działalność informacyjna i edukacyjna

- przyznano - 154 837,41 zł
- wykorzystano - 154 837,41 zł.

Podmioty realizujące	Kwota wykorzystana	Zrealizowane zadanie
Zespół Szkół im. Jana Pawła II w Sokołowie Małopolskim	2 500,00 zł	Zakup kijków do nordic walking.
Szkoła Podstawowa w Wólce Sokołowskiej	4 119,32 zł	Doposażenie placu zabaw oraz warsztaty dla uczniów.
Zespół Szkół w Wólce Niedźwiedzkiej	5 338,03 zł	Zakup artykułów papierniczych, plastycznych, biurowych, gier oraz warsztaty dla uczniów.
Zespół Szkół w Trzebusce	13 150,91 zł	Remont ogrodzenia, stoły do zielonej Sali , organizacja „Dnia Seniora”
Zespół Szkół w Trzebosi	7 501,01 zł	Zakup sprzętu sportowego, przewóz osób, zakup artykułów sportowych i akcesoriów pomocniczych.
Szkoła Podstawowa nr 2 w Trzebosi	2 000,00 zł	Zakup sprzętu informatycznego.
Szkoła Podstawowa nr 3 w Trzebosi	10 000,00 zł	Przewóz osób, zakup gabloty na puchary, zakup gier, zabawek, książek oraz tablicy interaktywnej.
Zespół Szkół Nr 1 w Nienadówce	7 000,00 zł	Zakup gier, artykułów papierniczych i sportowych.
Zespół Szkół Nr 2 w Nienadówce	5 625,88 zł	Zakup piaskownicy, tablicy informatycznej, stołu świetlicowego oraz akcesoriów na świetlicę szkolna.

Związek Strzelecki „Strzelec” przy Zespole Szkół w Sokołowie Młp.–	13 875,00 zł	Zakup umundurowania oraz utworzenie strony internetowej.
Rada rodziców przy Zespole Szkół im. Jana Pawła II w Sokołowie Małopolskim	2 800,00 zł	Zakup piłek, waży spacerowy, kamizelki odblaskowe, głośnik i projektor.
Klub Sportowy „TECHFORM ORZEŁ” w Wólce Niedźwiedzkiej	12 000,00 zł	Przyznaną kwotę wydatkowano na zakup strojów sportowych, przewóz zawodników oraz wyposażenie klubu.
Klub Sportowy „Styrobud” w Trzebosi	8 000,00 zł	Przyznaną kwotę wydatkowano na przewóz zawodników.
Klub Sportowy „Plantator” w Nienadówce:	10 219,00 zł	Przyznaną kwotę wydatkowano na zakup strojów sportowych, sprzętu sportowego oraz wynagrodzenie trenera oraz zakup piłek.
Miejski Klub Sportowy w Sokołowie Młp.:	7 000,00 zł	Przyznaną kwotę wydatkowano na zakup odzieży sportowej.
Uczniowski Klub Sportowy w Górnice	1 200,00 zł	Przyznaną kwotę wydatkowano na przewóz zawodników na zawody sportowe.
Klub Sportowy „SOKÓŁ” w Sokołowie Małopolskim	12 508,26 zł	Przyznaną kwotę wydatkowano na wynagrodzenie dla trenera, zakup odzieży sportowej oraz przewóz zawodników.

Kwotę 30 000,00 zł wykorzystano na organizowanie zajęć sportowych i rekreacyjnych dla dzieci i młodzieży z terenu Gminy i Miasta Sokołów Małopolski.

Zadanie 2

Pomoc terapeutyczna i rehabilitacyjna dla osób uzależnionych od alkoholu

- przyznano - 16 258,34 zł
- wykorzystano - 16 258,34 zł

W ramach tego zadania zapłacono za badania i sporządzenie opinii psychologiczno – psychiatrycznych wykonanych przez biegłych sądowych oraz uiszczono opłaty sądowe, dofinansowano pobyt na rekolekcjach trzeźwościowych dla osób uzależnionych, zwrócono koszty przejazdów osób uzależnionych na terapię do Wojewódzkiego Ośrodka Terapii Uzależnień w Rzeszowie.

Zadanie 3

Pomoc rodzinom z problemem alkoholowym oraz ochrona przed przemocą

- przyznano - 41 426,14 zł
- wykorzystano - 41 426,14 zł

W ramach tego zadania sfinansowano:

- działalność Gminnej Komisji Rozwiązywania Problemów Alkoholowych oraz punktu konsultacyjnego w kwocie – 29 000,00 zł;

- opłaty za pobyt w Izbie Wytrzeźwień w Rzeszowie osób nietrzeźwych dowiezionych z terenu miasta i gminy Sokołów Małopolski w kwocie – 12 426,14 zł (liczba osób 45).

Zadanie 4

Wspomaganie instytucji, organizacji i osób fizycznych służących rozwiązywaniu problemów alkoholowych.

- przyznano - 93 739,18 zł

- wykorzystano - 93 739,18 zł.

W ramach tego zadania organizacje i osoby fizyczne z terenu naszej gminy dokonywały zakupów i finansowały swoją działalność służącą propagowaniu postaw trzeźwościowych i rozwiązywaniu problemów alkoholowych.

Podmioty realizujące	Kwota wykorzystana	Zrealizowane zadanie
Stowarzyszenie Osób Niepełnosprawnych w Sokołowie Małopolskim	4 125,00 zł	Przyznaną kwotę wydatkowano na usługę przewoźnika oraz organizację wycieczek edukacyjnych.
Rada Sołecka Markowizna	4 415,49 zł	Przyznaną kwotę wydatkowano na zakup: namiot, art. papiernicze, animacje dla dzieci, remont ogrodzenia.
Żłobek MISIETULISIE w Sokołowie Małopolskim	1 000,00 zł	Przyznaną kwotę wydatkowano na zakup książek, zabawek i artykułów papierniczych.
Rada Sołecka w Turzy	7 034,21 zł	Przyznaną kwotę wydatkowano na zakup: gier, sprzętu audio, art. papiernicze, laptop.
Rada Sołecka w Górnice	22 808,05 zł	Przyznaną kwotę wydatkowano na zakup: strojów dla koła gospodyń, przewóz osób, koncert „Cecyliański”, mikołajki dla dzieci.
Miejsko-Gminny Ośrodek Kultury Sportu i Rekreacji	4840,00 zł	Przyznaną kwotę wydatkowano na zapłatę za przewozy dzieci na zajęcia naukowe. W zajęciach organizowanych przez MGOKSiR uczestniczyli mieszkańcy z terenu całej Gminy i Miasta Sokołów Młp.
Rada Sołecka w Wólce Sokołowskiej	2250,00 zł	Przyznaną kwotę wydatkowano na przewóz osób.
Ruch Domowy Kościół w Sokołowie Małopolskim	1 000,00 zł	Przyznaną kwotę wydatkowano na projekcję filmu.
Koło Gospodyń Wiejskich w Wólce Sokołowskiej	1 700,00 zł	Przyznaną kwotę wydatkowano na zakup projektora.
Koło Gospodyń Wiejskich w Wólce Niedźwiedzkiej	1 000,00 zł	Przyznaną kwotę wydatkowano na przewóz osób, organizację wycieczek edukacyjnych dla mieszkańców sołectwa wólka Niedźwiedzka.

Koło Gospodyń Wiejskich w Kątach Trzebuskich	2 000,00 zł	Przyznaną kwotę wydatkowano na zakup strojów (koszule z nadrukiem, spódnice).
Miejska i Gminna Biblioteka Publiczna w Sokołowie Małopolskim	3 001,28 zł	Przyznaną kwotę wydatkowano na dofinansowanie druków: „Organizacje, Stowarzyszenia, Zespoły”.
Towarzystwo Miłośników Ziemi Sokołowskiej	6 920,00 zł	Przyznaną kwotę wydatkowano na druk „Rocznik Sokołowski”.
Parafia św. Jana Chrzciciela, Katolickie Stowarzyszenie Młodzieży	5 500,00 zł	Przyznaną kwotę wydatkowano na: przejazd autokarem, wycieczkę, zakup artykułów papierniczych, oraz obóz szkoleniowy profilaktyka uzależnienia.
Ochronka Ducha Świętego w Sokołowie Młp.	1 000,00 zł	Przyznaną kwotę wydatkowano na zakup książek, zakup zabawek.
Straż Pożarna Kąty Trzebuskie	9 538,15 zł	Przyznaną kwotę wydatkowano na zakup strojów i sprzętu dla straży pożarnej.
Straż Pożarna Nienadówka	8 500,00 zł	Przyznaną kwotę wydatkowano na zakup sprzętu strażackiego.
Straż Pożarna w Wólce Niedźwiedzkiej	1 000,00 zł	Przyznaną kwotę wydatkowano na zakup sprzętu strażackiego i strojów (dla nowo utworzonej formacji strażackiej dla dzieci i młodzieży z Wólki Niedźwiedzkiej).
Stowarzyszenie na rzecz Rozwoju Aktywności Społecznej w Wólce Niedźwiedzkiej	1 000,00 zł	Przyznaną kwotę wydatkowano na zakup sprzętu celem organizacji imprez okolicznościowych dla mieszkańców sołectwa Wólka Niedźwiedzka.
Ośrodek Interwencji Kryzysowej w Górnem	1 500,00 zł	Przyznaną kwotę wydatkowano na zakup artykułów na terapię zajęciową, sprzęt.
Koło Wędkarskie „NIEDŹWIADEK”	3 607,00 zł	Przyznaną kwotę wydatkowano na zakup artykułów sportowych i nagród w konkursie.

Podział środków na rok 2021 z Gminnego Programu Profilaktyki i Rozwiązywania Problemów Alkoholowych i Przeciwdziałaniu Narkomanii na miejscowości:

Kwota do podziału	230 000,00
Zadania ogólnogminne	118 200,00
Do podziału na miejscowości	111 800,00

Lp.	Miejscowość	Ilość mieszkańców	Udział %	Kwota do podziału
1.	Górno	2 175	12,56	14 042,08
2.	Kąty Trzebuskie	622	3,60	4 024,80
3.	Markowizna	400	2,31	2 582,58
4.	Nienadówka	2 885	16,66	18 625,88
5.	Sokołów Małopolski	4 236	24,46	27 346,28
6.	Trzeboś	2 582	14,91	16 669,38
7.	Trzebuska	1 191	6,88	7 691,84
8.	Turza	638	3,68	4 114,24
9.	Wólka Niedźwiedzka	1 843	10,64	11 895,52
10.	Wólka Sokołowska	744	4,30	4 807,40
	Razem	17 316	100,00	111 800,00

II podział środków na rok 2021 z Gminnego Programu Profilaktyki i Rozwiązywania Problemów Alkoholowych i Przeciwdziałaniu Narkomanii na miejscowości:

Kwota do podziału	79 386,70
Zadania ogólnogminne	- 5 000,00
Środki niewykorzystane z I podziału	+ 4 960,23
Do podziału na miejscowości	= 79 346,93

Lp.	Miejscowość	Ilość mieszkańców	Udział %	Kwota do podziału
1.	Górno	2 175	12,56	9 965,97
2.	Kąty Trzebuskie	622	3,60	2 856,49
3.	Markowizna	400	2,31	1 832,91
4.	Nienadówka	2 885	16,66	13 219,20
5.	Sokołów Małopolski	4 236	24,46	19 408,26
6.	Trzeboś	2 582	14,91	11 830,63

7.	Trzebuska	1 191	6,88	5 459,07
8.	Turza	638	3,68	2 919,97
9.	Wólka Niedźwiedzka	1 843	10,64	8 442,51
10.	Wólka Sokołowska	744	4,30	3 411,92
	Razem	17 316	100,00	79 346,93

3.1.2 Sprawozdanie z działalności Gminnej Komisji Rozwiązywania Problemów Alkoholowych za 2021 rok

Gminna Komisja Rozwiązywania Problemów Alkoholowych została powołana w 2003r Zarządzeniem Burmistrza Gminy i Miasta w Sokołowie Małopolskim, na podstawie art. 4¹ ust. 3 ustawy z dnia 26 października 1982 r. o wychowaniu w trzeźwości i przeciwdziałaniu alkoholizmowi (*t.j. Dz.U. z 2021 r. poz. 1119 z późn. zm.*) w celu prowadzenia działalności w zakresie profilaktyki i rozwiązywania problemów alkoholowych na terenie Gminy i Miasta Sokołów Małopolski.

W roku 2021 GKRPA w Sokołowie Małopolskim, działała w stałym 6-osobowym składzie, realizując zadania wynikające z ustawy. Z końcem ubiegłego roku odwołany został wieloletni członek komisji – Pan **Tadeusz Łuszczki**, a w jego miejsce powołany został nowy członek komisji Pan **Zbigniew Skiba**, który w UGiM Sokołów Młp. zajmuje się wydawaniem zezwoleń na sprzedaż napojów alkoholowych.

W dniu 22 lutego br. całe sokołowskie środowisko, w tym również GKRPA w Sokołowie Młp. dotknęła wielka tragedia. W rzeszowskim więzieniu zginęła **Bogumiła Bieniek-Pasierb** – psycholog, która była też przewodniczącą GKRPA w Sokołowie Młp. Członkiem komisji była od 2009 r. a od 2013 r. jej przewodniczącą.

Śmierć naszej koleżanki z komisji bardzo nas dotknęła. Bogusia była dla nas wzorem profesjonalizmu, empatii i zaangażowania. To od niej uczyliśmy się sposobu prowadzenia rozmów z osobami uzależnionymi, udzielania im wsparcia, podejścia do ludzkich dramatów jakie wynikają z uzależnień, niestety podczas wykonywania swoich obowiązków zawodowych największy dramat dotknął ją samą.

Od tamtego czasu do dnia dzisiejszego komisja działa w składzie 5-osobowym.

Do zadań realizowanych przez Komisję należą :

1. motywowanie osób uzależnionych od alkoholu oraz współuzależnionych do rozpoczęcia procesu leczenia poprzez :
 - przeprowadzanie rozmów informacyjnych i prewencyjno-wychowawczych z osobami uzależnionymi,
 - kierowanie na badanie przez biegłego psychologa i psychiatrę, w celu wydania opinii w przedmiocie uzależnienia od alkoholu,
 - przygotowanie niezbędnej dokumentacji dla potrzeb sądu, niezbędnej do orzeczenia o zastosowaniu wobec osoby uzależnionej od alkoholu obowiązku poddania się leczeniu w zakładzie leczenia odwykowego;
2. zwiększenie dostępności pomocy terapeutycznej i rehabilitacyjnej dla osób uzależnionych, w tym :
 - współdziałanie i informowanie o działalności Rodzinnego Punktu Konsultacyjnego,
 - informowanie osób uzależnionych i współuzależnionych o miejscach, w których mogą uzyskać profesjonalną pomoc terapeutyczną;
3. opiniowanie wniosków w sprawie wydawania zezwoleń na sprzedaż napojów alkoholowych przeznaczonych do spożycia w miejscu lub poza miejscem sprzedaży zgodnie z zapisami zawartymi w ustawie o wychowaniu w trzeźwości i przeciwdziałaniu alkoholizmowi;
4. przeprowadzanie kontroli zgodności z wymogami określonymi dla nowo otwieranych punktów sprzedaży alkoholu oraz opiniowanie wniosków w tej sprawie;
5. przeprowadzanie kontroli przestrzegania warunków sprzedaży i podawania alkoholu oraz podejmowanie interwencji w związku z naruszeniem przepisów dotyczących zasad promocji i reklamy oraz sprzedaży i podawania napojów alkoholowych określonych w ustawie;
6. współpraca z Zespołem Interdyscyplinarnym, Miejsko-Gminnym Ośrodkiem Pomocy Społecznej w Sokołowie Małopolskim, Komisariatem Policji w Sokołowie Małopolskim oraz Sądem Rejonowym w Rzeszowie.

W 2021 roku Gminna Komisja Rozwiązywania Problemów Alkoholowych odbyła **12** posiedzeń, które odbywały się w każdy pierwszy czwartek miesiąca. Członkowie komisji pracowali równolegle w dwóch zespołach stałych :

- zespół prowadzący sprawy osób uzależnionych,
- zespół kontrolujący rynek sprzedaży napojów alkoholowych.

W 2021 roku zaobserwowaliśmy znaczący bo **55 %** wzrost liczby osób zgłoszonych do leczenia p/alkoholowego. Do Gminnej Komisji Rozwiązywania Problemów Alkoholowych wpłynęło **31** wniosków (przy 20 w roku 2020) z prośbą o zastosowanie leczenia odwykowego, a także **16** pism głównie dotyczących udzielenia informacji o uczestnikach postępowań.

W odpowiedzi na wnioski, które wpłynęły do GKRPA osoby mające problem z nadużywaniem alkoholu były wzywane na rozmowy motywujące do podjęcia terapii.

Łącznie przeprowadzono rozmowy z **16** osobami uzależnionymi. W przypadku, gdy osoba wezwana na rozmowę nie wyrażała chęci współpracy, a skutki nadużywania alkoholu uzasadniają kontynuowanie postępowania, osoba kierowana była na badanie przez biegłych w celu wydania opinii w przedmiocie uzależnienia od alkoholu.

Na badanie przez biegłego psychologa oraz psychiatrę skierowano **27** osób, spośród tych osób na badanie zgłosiło się **16** osób.

W sytuacji gdy biegli potwierdzili uzależnienie danej osoby od alkoholu, a osoba nie wyraziła gotowości do podjęcia leczenia Gminna Komisja kierowała wniosek do Sądu Rejonowego w sprawie leczenia odwykowego.

Do Sądu Rejonowego w Rzeszowie skierowano **26** wniosków w celu wydania orzeczenia o zastosowaniu obowiązku poddania się leczeniu przymusowemu w zakładzie leczenia odwykowego.

GKRPA w Sokołowie Małopolskim w 2021 r. wydała **68** postanowień opiniujących wnioski przedsiębiorców o wydanie zezwoleń na sprzedaż napojów alkoholowych :

1. do spożycia poza miejscem sprzedaży (sklepy):

- do 4,5 % zawartości alkoholu oraz na piwo - **23**
- powyżej 4,5 do 18 % zawartości alkoholu (z wyjątkiem piwa) - **17**
- powyżej 18 % zawartości alkoholu - **20**

2. do spożycia w miejscu sprzedaży (gastronomia):

- do 4,5 % zawartości alkoholu oraz na piwo - **6**
- powyżej 4,5 do 18 % zawartości alkoholu (z wyjątkiem piwa) - **1**
- powyżej 18 % zawartości alkoholu - **1**

Zespół kontrolny działający w ramach Gminnej Komisji Rozwiązywania Problemów Alkoholowych przeprowadził w 2021 r. - **16** zaplanowanych kontroli przedsiębiorców posiadających zezwolenia na sprzedaż alkoholu w sklepach oraz lokalach gastronomicznych, przeprowadzono również 2 oględzin nowych lokali gastronomicznych i **3** oględziny nowych sklepów, które zostały dopuszczone do handlu napojami alkoholowymi.

3.1.3 Sprawozdanie z działalności Rodzinnego Punktu Konsultacyjnego dla osób uzależnionych i ich rodzin.

Rodziny Punkt Konsultacyjny pełni dyżur w każdy pierwszy i drugi czwartek miesiąca w godzinach od 16¹⁵ do 18¹⁵. W punkcie konsultacyjnym w ramach umowy zlecenia

bezpłatnych porad udziela prawnik i psycholog. Do punktu zgłaszają się najczęściej osoby, które mają w swojej rodzinie osobę z problemem alkoholowym. Porady udzielane przez adwokata dotyczyły:

- sposobów zabezpieczenia przed ewentualnymi skutkami czynów popełnionych przez osoby w stanie nietrzeźwym,
- unormowania stosunków rodzinnych w zakresie alimentacyjnym, mieszkaniowym, zobowiązań cywilnoprawnych,
- procedury przymusowego leczenia osób uzależnionych,
- postępowania w zakresie rozwodu i separacji, tworzenia rozdzielności majątkowej,
- procedury „niebieskiej karty”,
- leczenia odwykowego osób uzależnionych od narkotyków i innych środków psychotropowych.

Pomoc psychologiczna w punkcie konsultacyjnym udzielana jest przez specjalistę psychoterapii uzależnień. Pomoc udzielana jest w formie porad, konsultacji, rozmów wspierających i motywujących, kierowanie do poradni specjalistycznych.

W okresie od 1 stycznia 2021 r. do 31 grudnia 2021 r. z porad specjalisty psychoterapii uzależnień w Rodzinnym Punkcie Konsultacyjnym skorzystało 40 osób, w tym: 27 osób z problemem alkoholowym własnym, 9 osób z problemem alkoholowym w rodzinie, 2 osoby z problemem alkoholowym i przemoc w rodzinie oraz dwie konsultacje dotyczące innych problemów.

3.2 Zezwolenia na sprzedaż napojów alkoholowych na terenie Gminy i Miasta Sokółów Małopolski.

Na terenie gminy w 2021 r. wydanych było 68 zezwoleń na sprzedaż alkoholu.

Liczbę zezwoleń w poszczególnych miejscowościach przedstawia poniższa tabela (stan na dzień 31.12.2021 r.):

Lp.	Miejscowość	Zezwolenia do 4,5 % zaw. alkoholu	Zezwolenia od 4,5 % do 18 % zaw. alkoholu	Zezwolenia powyżej 18% zaw. alkoholu	Razem na terenie miejscowości
1.	Górno	4	3	2	9
2.	Kąty Trzebuskie	1	1	1	3
3.	Markowizna	1	0	0	1
4.	Nienadówka	12	6	10	28
5.	Sokółów Małopolski	18	13	13	44
6.	Trzeboś	19	4	6	19
7.	Trzebuska	6	2	2	10
8.	Turza	1	0	1	2
9.	Wólka Niedźwiedzka	3	2	2	7

10.	Wólka Sokołowska	0	0	0	0
	Razem	55	31	37	123

Zezwolenia udzielone były dla:

- 41 sklepów,
- 16 lokali gastronomicznych,

Liczba punktów sprzedaży w poszczególnych miejscowościach (stan na dzień 31.12.2021 r.) :

Lp.	Miejscowość	Sklepy	Lokale gastronomiczne	Organizacja zamkniętych przyjęć	Razem na terenie miejscowości
1.	Górno	3	1	0	4
2.	Kąty Trzebuskie	1	0	0	1
3.	Markowizna	1	0	0	1
4.	Nienadówka	10	2	0	12
5.	Sokołów Małopolski	15	5	0	20
6.	Trzeboś	6	3	0	9
7.	Trzebuska	2	4	0	6
8.	Turza	1	0	0	1
9.	Wólka Niedźwiedzka	2	1	0	3
10.	Wólka Sokołowska	0	0	0	0
	Razem	41	16	0	57

Zezwolenia w 2021 r. zgodnie z ustawą wydawane były na następujące okresy:

- 3 lata dla sklepów,
- 5 lata dla lokali gastronomicznych,

W celu pozyskania środków na realizację Gminnego Programu Profilaktyki i Rozwiązywania Problemów Alkoholowych oraz Przeciwdziałania Narkomanii za korzystanie z zezwoleń pobierane są opłaty roczne w następującej wysokości:

- 525,00 zł – opłata podstawowa za „zezwolenie na piwo”,
- 525,00 zł – opłata podstawowa za „zezwolenie na wino”,
- 2100,00 zł – opłata podstawowa za „zezwolenie na wódkę”.

Opłaty podstawowe uiszczane są przez przedsiębiorców, którzy po raz pierwszy otrzymują zezwolenie na sprzedaż alkoholu w danym lokalu oraz przedsiębiorcy, których roczna sprzedaż napojów alkoholowych za rok poprzedzający nie przekroczyła:

- 37 500,00 zł – za korzystanie z „zezwolenia na piwo”,
- 37 500,00 zł – za korzystanie z „zezwolenie na wino”,
- 77 000,00 zł – za korzystanie z „zezwolenie na wódkę”.

Przedsiębiorcom, którym wartość sprzedaży przekroczyła podane wyżej wartości bazowe, naliczana jest opłata w wysokości:

- 1,4 % ogólnej wartości sprzedaży w roku poprzednim przy „zezwolenia na piwo”,
- 1,4 % ogólnej wartości sprzedaży w roku poprzednim przy „zezwolenia na wino”,
- 2,7 % ogólnej wartości sprzedaży w roku poprzednim przy „zezwolenia na wódkę”.

W 2021 roku wartość wpłat wniesionych przez przedsiębiorców za korzystanie z zezwoleń na sprzedaż alkoholu wyniosła 309 835,45 zł.

ZESTAWIENIE WPŁAT ZA WYDANIE ZEZWOLENIA NA SPRZEDAŻ ALKOHOLU

Miejscowość	Razem w roku 2021	Zezwolenia jednorazowe
Górno	20 878,83	43,75
Kąty Trzebuskie	5 940,60	43,75
Markowizna	525,00	
Nienadówka	49 528,57	43,75
Sokołów Małopolski	181 582,73	131,25
Trzeboś	23 330,83	43,75
Trzebuska	8 400,00	
Turza	4 357,39	
Wólka Niedźwiedzka	14 897,75	
Wólka Sokołowska		87,50
RAZEM	309 835,45	350,00

W 2021 roku wydano 9 zezwolenie jednorazowe dla przedsiębiorców w związku z obsługą imprez plenerowych na terenie naszej gminy.

Kontrolą punktów sprzedaży napojów alkoholowych zajmuje się Gminna Komisja Rozwiązywania Problemów Alkoholowych oraz policjanci z Komisariatu Policji w Sokołowie Małopolskim. W roku 2021 komisja skontrolowała 16 lokali sprzedających alkohol na terenie gminy Sokołów Małopolski.

4. POLITYKA SPOŁECZNA

Polityka społeczna w gminie realizowana jest głównie przez Miejsko Gminny Ośrodek Pomocy Społecznej oraz Środowiskowy Dom Samopomocy.

4.1 Ocena zasobów pomocy społecznej za rok 2021.

W Gminie Sokołów Małopolski środki finansowe wydatkowane na realizację zadań z zakresu polityki społecznej wyniosły w 2021 r. **34 525 640,00 zł**. W poszczególnych działach budżetowych wydatki przedstawiały się następująco:

Rodzina – 30 449 830,00 zł,

Pomoc społeczna – 3 519 426,00 zł,

Ochrona zdrowia – 311 761,00 zł,

Edukacja i opieka wychowawcza – 244 623,00 zł.

4.1.1 Dane o korzystających z pomocy i wsparcia.

W roku 2021 pomoc i wsparcie udzielono 1157 osobom na podstawie ustawy o pomocy społecznej oraz ustawy o wspieraniu rodziny i systemie pieczy zastępczej. Wyłącznie na podstawie ustawy o pomocy społecznej 413 osobom/rodzinom (liczba osób w rodzinach 889) przyznano decyzją świadczenie lub bez decyzji w przypadkach, w których jest to uprawnione. Dla porównania, należy dodać, że liczba osób, którym decyzją przyznano pomoc w stosunku do roku 2020, była nieznacznie większa i wynosiła 539 osób. Najczęstszą przyczyną przyznawania świadczeń pieniężnych i niepieniężnych w roku oceny były: długotrwała lub ciężka choroba; wieloletnia bezrobocie, niepełnosprawność oraz bezradność w sprawach opiekuńczo-wychowawczych i prowadzeniu gospodarstwa domowego.

W 2021 roku 266 osób to długotrwale korzystający (tj. w ciągu ostatnich 36 miesięcy) z systemu pomocy społecznej (przez 18 miesięcy). Biorąc pod uwagę wiek osób korzystających z systemu pomocy społecznej, najliczniejszą grupę stanowiły osoby w wieku produkcyjnym - 247 osób, następnie osoby w wieku poprodukcyjnym - 89 osób. Najmniej liczną grupą były osoby w wieku 0-17 lat - 78 osób. Biorąc pod uwagę płeć osób, którym przyznano pomoc w 2021 roku, nieco większy odsetek stanowiły kobiety tj. 219 (53%) i był to odsetek porównywalny do roku 2020. Odwołując się do kolejnych danych, będących w posiadaniu MGOPS wynika, że nastąpił niewielki spadek osób, z którymi został przeprowadzony rodzinny wywiad środowiskowy. Liczba osób ogółem wyniosła 354 (w tej grupie ujmuje się tylko raz osoby rodziny, z którymi w danym okresie sprawozdawczym przeprowadzone zostały wywiady środowiskowe, nie uwzględniając przypadków aktualizacji wywiadów środowiskowych).

W okresie sprawozdawczym, w ramach realizowanych zadań ustawowych zostało zawartych i prowadzonych 4 kontrakty socjalne (uwzględnione są tylko jeden raz osoby, niezależnie od liczby przeprowadzonych kontraktów socjalnych).

W roku 2021 liczba rodzin i osób w rodzinach korzystających z opieki społecznej wyniosła 889. Pomoc w postaci świadczeń pieniężnych uzyskało 313 rodzin (liczba osób w rodzinach

748), zaś w postaci świadczeń niepieniężnych 64 rodziny (liczba osób w rodzinach 246).

Pomocą w postaci pracy socjalnej objęto 302 rodziny (liczba osób w rodzinach 733), w tym wyłącznie pracą socjalną objętych zostało 28 rodzin (liczba osób w rodzinach 70).

Odpłatność gminy za pobyt mieszkańców w domach pomocy społecznej dotyczyła 10 osób.

Pomocą w formie usług opiekuńczych dla osób w wieku senioralnym, chorych, niepełnosprawnych objętych zostało 15 osób.

Z pomocy w formie specjalistycznych usług opiekuńczych dla osób z zaburzeniami psychicznymi skorzystało 7 osób.

W gminie Sokołów Młp. w roku 2021 zatrudniony był 1 asystent rodziny, który obejmował swoim wsparciem 7 rodzin.

4.1.2 Inne rodzaje świadczeń

W analizowanym 2021 roku, całkowite wydatki poniesione w związku z realizacją wypłat zasiłków wychowawczych (świadczenie 500 plus) wyniosły: 20 784 684,00 zł.

Poniesione wydatki były bardzo porównywalne do roku 2020.

Zasiłek rodzinny wraz z dodatkami w 2021 roku został wypłacony na łączną kwotę: 2 742 298,97 zł.

Ponadto wypłacono:

- zasiłek pielęgnacyjny na kwotę: 984 230,00 zł,
- świadczenie pielęgnacyjne na kwotę: 3 544 060,00 zł,
- specjalny zasiłek opiekuńczy na łączną kwotę: 158 720,00 zł,
- zapomoga jednorazowa z tytułu urodzenia dziecka: 159 000,00 zł,
- świadczenie rodzicielskie na łączną kwotę: 404 833,00 zł,
- zasiłek dla opiekuna na łączną kwotę: 10 693,00 zł,
- składki społeczne za świadczeniobiorców na łączną kwotę: 705 724,00 zł,
- świadczenia w ramach funduszu alimentacyjnego, na łączną kwotę: 258 410,00 zł
- świadczenie” Za życiem” na kwotę: 16 480,00 zł

Całkowita kwota przyznanych świadczeń, tj. zasiłków rodzinnych wraz z dodatkami, zasiłków pielęgnacyjnych, świadczeń opiekuńczych, świadczeń z funduszu alimentacyjnego, świadczenia rodzicielskiego, składek społecznych wyniosła 9 130 408,00 zł i wzrosła w porównaniu do roku 2020.

Miejsko-Gminny Ośrodek Pomocy Społecznej, realizował zlecone zadanie ustawowe - Karta Dużej Rodziny, uprawniające do zniżek i dodatkowych uprawnień dla rodzin 3+. Karta Dużej Rodziny funkcjonuje zarówno w instytucjach publicznych, jak i w prywatnych firmach. Karta Dużej Rodziny to system zniżek i dodatkowych uprawnień dla rodzin 3+ zarówno

w instytucjach publicznych, jak i w firmach prywatnych. Posiadacze KDR mają możliwość tańszego korzystania z oferty podmiotów m.in. z branży spożywczej, paliwowej, bankowej czy rekreacyjnej. KDR wspiera budżety rodzin wielodzietnych oraz ułatwia dostęp do dóbr i usług. W roku oceny, tutejszy MGOPS wydał 334 karty, z czego wszystkie uzyskały dodatkowo status kart elektronicznych.

Wydatki poniesione w związku z realizacją zadania w 2021 roku wyniosły 1 341,43 zł. Kwota ta była przeznaczona na pokrycie kosztów związanych z zakupem materiałów biurowych oraz z przeznaczeniem na przyznanie dodatku do wynagrodzenia pracownikowi realizującemu zadanie. Kwota wydatkowana w roku oceny była wyższa od poprzedniego o kwotę 365,69 zł.

W roku 2021 w stosunku do roku 2020 zwiększyła się liczba (o jedno gospodarstwo domowe) a zmniejszyła się kwota wydatków na pomoc w formie dodatków mieszkaniowych. W 2021 roku 7 gospodarstw domowych otrzymało dodatek mieszkaniowy. Kwota wydatkowana wyniosła 8 057,24 zł.

Dodatek energetyczny w roku ubiegłym został przyznany dla jednego gospodarstwa domowego na kwotę 15,90 zł.

Gmina Sokołów Młp. przyznawała pomoc materialną dla uczniów o charakterze socjalnym. Wydatkowane środki finansowe na realizację ww zadania wyniosły 222 223,00 zł i były nieco niższe od wydatków w 2020 roku.

W roku 2021 została przyznana pomoc materialna dla uczniów o charakterze motywacyjnym. Łączne wydatki wyniosły 22 400,00 zł. W roku 2020 nie były ponoszone wydatki na realizację ww zadania.

4.1.3 Kadra jednostki organizacyjnej pomocy społecznej.

W 2021 r. kadra ośrodka pomocy społecznej liczyła 11 osób w tym: kadra kierownicza 1 osoba, pracownicy socjalni 8 osób, 2 osoby świadczące usługi opiekuńcze w miejscu zamieszkania osób ubiegających się o pomoc.

Kadra jednostek organizacyjnych pomocy społecznej (pracownicy pomocy społecznej, pracownicy ŚDS, opiekunki domowe) w roku 2021, wynosiła 21 osób.

W jednostce organizacyjnej pomocy społecznej w roku oceny nie zatrudniano wolontariuszy ani osób odbywających staże zawodowe.

W 2021 roku tak samo jak i w roku 2020, w gminie Sokołów Młp. w jednostce pomocy społecznej nie funkcjonowały Zespoły pracy socjalnej i integracji społecznej.

4.1.4 Aktywność projektowo-konkursowa jednostki organizacyjnej pomocy społecznej.

W roku oceny, jednostka organizacyjna pomocy nie uczestniczyła w realizacji projektów. Miejsko-Gminny Ośrodek Pomocy Społecznej realizował programy rządowe:

- Opieka 75 +,
- Posiłek w szkole i w domu,
- Opieka wytchnieniowa,
- Wspieraj Seniora.

Analizując pomoc przyznawaną w ramach programu wieloletniego „Posiłek w szkole i w domu” liczba osób otrzymujących zasiłek celowy z przeznaczeniem na zakup posiłków lub żywności nieznacznie wzrosła, ponieważ liczba dzieci objętych dożywianiem w szkołach zmniejszyła się. Spowodowane to było głównie zamknięciem szkół, czego przyczyną była sytuacja kryzysowa w kraju spowodowana wirusem SARS2- COVID 19.

Łączny koszt programu „Posiłek w szkole i w domu” wyniósł: 419 702,00 zł, z czego datacja wyniosła: 335 762,00 zł tj. 80 % kosztu programu, a środki własne: 83 940,00 zł, tj. 20 % kosztu programu. Rzeczywista liczba osób objętych pomocą w ramach ww programu wyniosła 631 osób.

W ramach programu Opieka 75+ pomoc w formie usług opiekuńczych została przyznana łącznie dla 6 osób w wieku senioralnym. Łączny koszt realizacji ww programu wyniósł 33 176,00 zł, z czego gmina otrzymała dofinansowanie w wysokości 16 588,00 zł (tj. 50 % kosztu zrealizowanych godzin usług opiekuńczych w ramach programu. Stawka za 1 godzinę usług opiekuńczych wynosi 13,00 zł - zgodnie z Uchwałą Rady Miejskiej w Sokołowie Młp. Nr XL/430/2018 z dnia 28 marca 2018 roku. Pozostała kwota: 16 588,00 zł, to środki pochodzące z budżetu gminy.

Program „Wspieraj Seniora” na rok 2021 był odpowiedzią na potrzeby osób w wieku 70 lat i więcej, w zakresie ochrony przed zakażeniem Covid-19, w związku z utrzymującym się stanem epidemii na obszarze Rzeczypospolitej Polskiej. Program miał na celu wsparcie finansowe gmin w zakresie realizacji usługi wsparcia na rzecz seniorów, którzy w obowiązującym stanie epidemii zdecydowali się na pozostanie w domu. Kwota wydatków na ww. cel wyniosła 19 098,20 zł - dotacja z budżetu państwa.

Program „Opieka wytchnieniowa” - edycja 2021. Program kierowany był do członków rodzin lub opiekunów, którzy wymagali wsparcia w postaci doraźnej, czasowej przerwy w sprawowaniu bezpośredniej opieki nad dziećmi z orzeczeniem o niepełnosprawności, a także nad osobami ze znacznym stopniem niepełnosprawności oraz podniesienia swoich umiejętności

i wiedzy w tym zakresie. W ramach tego programu świadczone były usługi przez osoby zatrudnione na podstawie umów cywilno-prawnych, a poniesione koszty stanowiły kwotę 51 909,48 zł. Koszty obsługi programu wyniosły 981,00 zł. Razem w ramach programu „Opieka wytchnieniowa” wydatkowano kwotę 52 890,48 zł - dotacja z budżetu państwa.

4.1.5 Współpraca z organizacjami pozarządowymi - zadania zlecone w obszarze pomocy i wsparcia.

Gmina Sokołów Młp. nie zlecała realizacji zadań (świadczenia usług opiekuńczych i specjalistycznych usług opiekuńczych) organizacjom pozarządowym, ponieważ sama realizowała zadania we własnym zakresie.

4.2 Program realizowany przez Środowiskowy Dom Samopomocy w Sokołowie Małopolskim.



Środowiskowy Dom Samopomocy jest jednostką budżetową Gminy i Miasta Sokołów Młp. Dom realizuje zadania zlecone Gminie przez administrację rządową z zakresu pomocy społecznej. Nadzór merytoryczny nad Domem sprawuje Wojewoda Podkarpacki.

W ramach pracy z uczestnikami Dom realizował w ubiegłym roku zadania wynikające z zapisów Ustawy o pomocy społecznej - świadczenie usług opiekuńczych oraz specjalistycznych usług opiekuńczych, zmierzających do podtrzymywania i rozwijania umiejętności niezbędnych do samodzielnego, aktywnego życia, ustawy o ochronie zdrowia psychicznego, rozporządzenia Ministra Pracy i Polityki Społecznej z dnia 9 grudnia 2010 r. w sprawie środowiskowych domów samopomocy.

Celem głównym działań ŚDS-u w Sokołowie Młp. było udzielenie oparcia społecznego osobom z zaburzeniami psychicznymi, w tym: osobom przewlekle psychicznie chorym oraz osobom upośledzonym umysłowo, mającym trudności w zakresie czynności dnia codziennego oraz kształtowania swoich stosunków z otoczeniem.

4.2.1 Zasoby domu, przeznaczone na jego funkcjonowanie, w tym w zakresie:

- środki finansowe z budżetu wojewody – dotacja na 32 miejsca statutowe w wysokości 691 887,00 zł;
 - liczba pracowników zatrudnionych na czas nieokreślony – 7 etatów, w tym:
 - p.o. kierownika, terapeuta w pracowni ceramicznej – pełny etat,
 - terapeuta w pracowni kulinarnej (0,5 etatu) i pracownik socjalny (0,5 etatu),
 - terapeuta w pracowni stolarskiej – pełny etat,
 - terapeuta w pracowni rękodzieła – pełny etat,
 - terapeuta w pracowni plastycznej – pełny etat,
 - sprzątaczkę – pełny etat,
 - pracownik gospodarczy – pełny etat (odejście na emeryturę),
 - psycholog- (0,25) i fizjoterapeuta – (0,25 etatu), umowa na czas określony
 - pielęgniarka (0,5 etatu) umowa na czas określony
 - terapeuta – pełny etat, umowa na czas określony (zastępstwo w pracowni plastycznej, na czas urlopu wychowawczego - 01.09.2021r- 31.01.2022 r.);
 - osoby zatrudnione na umowę zlecenie: kierowca zatrudniony jest na umowę cywilno-prawną.

4.2.2 Ogólna liczba uczestników, którzy opuścili dom, wraz z podaniem przyczyn odejścia.

W 2021 r. Środowiskowy Dom Samopomocy opuściły 3 osoby z powodu obaw związanych z covid-19, na ich miejsce, w tym samym czasie zostali przyjęci nowi podopieczni.

4.2.3 Średnia liczba uczestników poszczególnych zajęć w ciągu roku.

W roku 2021 r. w poszczególnych zajęciach w Środowiskowym Domu Samopomocy w Sokołowie Młp. uczestniczyło średnio w ciągu roku:

- pracownia kulinarna: w zajęciach 6 osób oraz 32 osób – posiłek
- pracownia plastyczna – 6 osób
- pracownia ceramiczna – 7 osób
- pracownia rękodzieła – 6 osób
- pracownia stolarska – 7 osób
- trening funkcjonowania w codziennym życiu, w tym:
 - trening dbałości o wygląd zewnętrzny – 23 osób
 - trening nauki higieny – 13 osób
 - trening umiejętności praktycznych – 25 osób

- trening umiejętności technicznych - 23
- trening gospodarowania własnymi środkami finansowymi – 13 osób
- trening umiejętności interpersonalnych – 14osób
- trening rozwiązywania problemów – 13 osób
- trening przygotowujący do uczestnictwa w WTZ lub podjęcia zatrudnienia, w tym w warunkach pracy chronionej na przystosowanym stanowisku pracy – 4 osób
- trening utrzymania ładu i porządku w miejscu swojego pobytu – 27 osoby
- trening umiejętności społecznych – 12 osób
- trening spędzania wolnego czasu, w tym:
 - muzykoterapia – 21 osób
 - zajęcia w Sali Doświadczania Świata – 21 osób
 - zajęcia ogrodnicze – 20 osób
 - zajęcia sportowe - 17 osób
 - imprezy kulturalne - 26 osób
 - wycieczki - 28 osób
 - występy artystyczne – 26 osób
 - rozwijanie zainteresowań audycjami radiowymi , telewizyjnymi – 22osób
 - rozwijanie zainteresowań literaturą – 6 osób
- zajęcia ruchowe – 25 osób
- zajęcia z psychologiem – 28 osób
- pomoc w załatwianiu spraw urzędowych – 6 osoby
- pomoc w zakresie niezbędnych świadczeń zdrowotnych – 15 osób

4.2.4 Współpraca z podmiotami wymienionymi w § 21 Rozporządzenia Ministra Pracy i Polityki Społecznej z dnia 9 grudnia 2010r. w sprawie środowiskowych domów samopomocy i jej efekty.

Jednym z najważniejszych elementów terapii osób niepełnosprawnych w Środowiskowym Domu Samopomocy w Sokołowie Młp. była rehabilitacja społeczna.

Działalność Środowiskowego Domu w Sokołowie Młp. w 2021 r. nastawiona była na przykładanie należytej uwagi do budowania (lub odbudowywania) właściwych relacji uczestnika z najbliższym otoczeniem. Celem było dostarczanie uczestnikom możliwości kształtowania pozytywnych postaw wobec innych osób, nawiązywania nowych i trwałych kontaktów, ukazywania własnych możliwości poprzez np. twórczość jak i wnoszenia swojego

wkładu w życie społeczne. Integracja pozwalała na wykształcenie w uczestnikach prawidłowych form zachowań w miejscach użyteczności publicznej. Ze względu na trwającą pandemię- covid 19, została ona częściowo ograniczona ze względów bezpieczeństwa.

W celu przeciwdziałania procesowi izolacji oraz zapewnienia integracji społecznej i integracji ze środowiskiem lokalnym i rodzinnym uczestników, odbył się w ogrodzie sensorycznym, przybyli goście- Burmistrz Gminy i Miasta Sokołów Małopolski, Proboszcz, Sekretarz, Kierownik MOPS-u i Biblioteki, rodzice, opiekunowie. Podczas pikniku odbył się przegląd twórczości plastycznej oraz przegląd piosenki i poezji w wykonaniu podopiecznych. Został zapewniony catering z pracowni kulinarnej, oprawa muzyczna, wspólne oglądanie wyróżnionego filmu w konkursie filmowym pt. "Dziś do Ciebie przyjść nie mogę". Integracja społeczna realizowana była także poprzez przygotowanie oraz uczestnictwo w integracyjnych spotkaniach o charakterze sportowym, rekreacyjnym i kulturalnym.

Na bieżąco utrzymywany był kontakt osobisty bądź telefoniczny z rodzicami i opiekunami uczestników. Podczas współpracy tej rodziny uczestników otrzymywały niezbędne wsparcie m.in. poprzez: pomoc w rozwiązywaniu życiowych problemów dotyczących funkcjonowania uczestnika w środowisku rodzinnym, pomoc w rozwiązywaniu spraw zdrowotnych, udzielanie porad dotyczących radzenia sobie w sytuacjach trudnych, problemowych. Rodzice lub opiekunowie byli na bieżąco informowani o postępach swoich podopiecznych, ich problemach, zmianach w ich zachowaniu lub samopoczuciu, o wszelkich zmianach, dotyczących działalności Domu w czasie trwania covid-19.

Ważną rolę odgrywała również współpraca ze środowiskiem lokalnym. Środowiskowy Dom Samopomocy współpracuje z Miejsko-Gminnym Ośrodkiem Kultury, Sportu i Rekreacji, Biblioteką, Urzędem Miasta, leśniczówką w Turzy. Ponadto, podczas warsztatów filmowych odbyło się spotkanie z Grzegorzem Górecznym, zawodowym fotografem.

Uczestnicy mieli również możliwość korzystania z wyjść do pobliskiego kościoła na msze św. oraz krótką modlitwę.

Została nawiązana współpraca z Wojewódzkim Domem Kultury w Rzeszowie w ramach XV Podkarpackiego Święta Niepodległości „Razem Piękniej”. Zostały oddane i wyróżnione prace plastyczne podopiecznych.

Bardzo dobrze uczestnicy wspominają wyjazd do Szkołki Leśnej w Lasach Państwowych (Nadleśnictwo Głogów), połączony z alpakoterapią, pieczeniem ziemniaków, grillowaniem, korzystaniem z nordic walking, plenerem malarskim, spotkaniem z pracownikiem na wykładach edukacyjnych: rola drzew, jak dbać o przyrodę itp., spacer po zabytkowych ulicach Sokołowa Małopolskiego, wyjścia do ogrodu sensorycznego,

na siłownię, położoną na świeżym powietrzu, alpakoterapia, spotkania z dog terapią, zajęcia plastyczne, zabawy z chustą animacyjną, dbanie o roślinność w ogrodzie sensorycznym. Ośrodek nasz współpracował również z innymi Środowiskowym Domem Samopomocy w Spie.

ŚDS ułatwiał ponadto dostęp do leczenia w poradniach zdrowia psychicznego oraz u lekarzy rodzinnych i specjalistów w przychodni zdrowia w Sokołowie Młp.

Osoby niepełnosprawne dzięki współpracy z wymienionymi wyżej instytucjami czuły się potrzebne, rozszerzyły krąg znajomych i wzmocniły poczucie własnej wartości.

4.2.4 Ocena realizacji zadań i ewentualne wnioski, w tym informacje o planowanych zmianach w zakresie funkcjonowania domu.

W 2021r. Środowiskowy Dom Samopomocy w Sokołowie Młp. realizował zadania zgodnie z wytyczonymi celami, w oparciu o ustawę o ochronie zdrowia psychicznego, ustawę o pomocy społecznej, rozporządzenie w sprawie środowiskowych domów samopomocy oraz regulamin organizacyjny ŚDS.

Realizacja założonych zadań dobrze wpłynęła na naszych uczestników. Dzięki udziałowi w zaplanowanych działaniach większość z nich nabyła nowe umiejętności, które przyczyniły się do poprawy jakości życia i zaradności osobistej. Uczestnictwo w zajęciach ŚDS sprawiło, że stali się bardziej otwarci, samodzielni, lepiej radzą sobie w otaczającej rzeczywistości, wykazują większą odporność psychiczną w sytuacjach trudnych, szczególnie związanych z pandemią covid-19.

Nastąpiła poprawa kondycji psychofizycznej, zwiększenie aktywności i zaangażowania w życie społeczności ŚDS.

Uczestnicy bardzo chętnie korzystali z zajęć terapeutycznych, które wywarły duży wpływ na nich oraz ich rodziny, przynosząc jednocześnie znaczne efekty w ich funkcjonowaniu, zwiększając tym samym sprawność do samodzielnego życia i lepszego funkcjonowania w środowisku lokalnym. Poprawę w funkcjonowaniu uczestników dało się zauważyć m.in. w ocenie postępowania wspierająco-aktywizującego. Uczestnicy sprawniej wykonują czynności dnia codziennego związane z utrzymaniem czystości wokół siebie, obsługą sprzętów AGD, lepiej współpracują przy przygotowywaniu wspólnych posiłków. Niektórzy potrafią samodzielnie załatwiać sprawy urzędowe, wykonać zakupy, racjonalniej gospodarować budżetem domowym, nabyli podstawowe umiejętności z zakresu obsługi komputera, drukarki, korzystania z internetu, programów edukacyjnych oraz gier komputerowych.

Jednym z najważniejszych elementów rehabilitacji społecznej osób niepełnosprawnych był udział w: imprezach kulturalnych, spotkaniach integracyjnych, wycieczkach, które miały znaczący wpływ na poprawę codziennego funkcjonowania – psychicznego, ruchowego, społecznego. Możliwość wyjścia z domu, poznania nowych ludzi, zobaczenia nowych miejsc jest, dla osób niepełnosprawnych niezmiernie ważna. Przebywając w środowisku domowym, podopieczni, nie mieliby takich okazji.

Widząc choćby niewielkie, pozytywne zmiany w funkcjonowaniu osób niepełnosprawnych umacniamy się w przekonaniu, że nasza działalność jest bardzo potrzebna dla tej grupy osób oraz, że ma ogromny wpływ na umocnienie pozycji osoby zaburzonej psychicznie, niepełnosprawnej intelektualnie oraz ze sprzężeniami w rodzinie i społeczeństwie.

W 2021 r. został zakupiony nowy sprzęt do zajęć z zakresu rehabilitacji ręki, co przyczyniło się do uatrakcyjnienia zajęć ruchowych oraz poprawy motoryki małej uczestników. Materiały dydaktyczne typu: książki do bajkoterapii, literaturę do poszerzania wiedzy o terapii, kolorowanki antystresowe, piktogramy, piłki-jeżyki do wzmacniania pracy ręki. Dopuszono także pracownie: rękodzieła, plastyczną, ceramiczną, stolarską oraz kulinarną w artykuły pomocnicze do prowadzenia zajęć.

W Ogrodzie Sensorycznym powstała „sucha rzeka” oraz pojawiło się więcej roślin krzewów. Powstał kącik leśny z wrzosami, drzewkami iglastymi, zostały dosadzone trawy, kwiaty, krzewy. W ten sposób został zwiększony zakres oddziaływania terapeutycznego, dedykowany dla naszych podopiecznych, dla osób ze sprzężeniami, oraz aby zaoferować podopiecznym terapię na świeżym powietrzu.

Wychodząc naprzeciw epidemii, ŚDS miał następujące zaopatrzenie: oczyszczacze powietrza, dezynfekcja bezdotykowa, niezbędne informacje o zachowywaniu zasad reżimu sanitarnego, maseczki, rękawiczki, fartuchy nienasiąkliwe, ozonator, produkty do dezynfekcji powierzchni itp. Dodatkowym wsparciem (w dbaniu o higienę i stosowanie się do reżimu sanitarnego) była zatrudniona pielęgniarka.

W minionym roku 2021 r. nie nastąpiła kwarantanna, zamknięcie z powodu covid-19, Dom funkcjonował cały rok.

5. OŚWIATA

5.1 Stan organizacji szkół i placówek oświatowych.

W roku szkolnym 2021/2022 Gmina i Miasto Sokołów Młp., jest organem prowadzącym siedem Zespołów Szkół:

Zespół Szkół im. Jana Pawła II w Sokołowie Młp., dyrektor Wiesław Sondej

- Przedszkole Samorządowe
- Szkoła Podstawowa

Zespół Szkół w Trzebosi im. Bł. B. Markiewicza, dyrektor Lucyna Korzenny

- Przedszkole Samorządowe
- Szkoła Podstawowa

Zespół Szkół nr 1 w Nienadówce im. H. Sienkiewicza, dyrektor Anna Grzebyk

- Przedszkole Samorządowe
- Szkoła Podstawowa

Zespół Szkół nr 2 w Nienadówce im. M. Konopnickiej, dyrektor Andrzej Sztorc

- Przedszkole Samorządowe
- Szkoła Podstawowa

Zespół Szkół im. Ks. M. Lachora w Górnio, dyrektor Teresa Surdyka

- Przedszkole Samorządowe
- Szkoła Podstawowa

Zespół Szkół w Wólce Niedźwiedzkiej im. Ks. Kard. S. Wyszyńskiego, dyrektor Ryszard Rybak

- Przedszkole Samorządowe
- Szkoła Podstawowa

Zespół Szkół w Trzebusce, dyrektor Edward Buczak

- Przedszkole Samorządowe
- Szkoła Podstawowa

oraz pięć szkół podstawowych:

Szkoła Podstawowa nr 2 w Trzebosi im. Św. St. Kostki, dyrektor Bożena Chorzępa

Szkoła Podstawowa nr 3 w Trzebosi im. Św. F. Kowalskiej, dyrektor Genowefa Kraska

Szkoła Podstawowa nr 2 w Górnio im. I. Partyki, dyrektor Zofia Marut

Szkoła Podstawowa w Turzy, dyrektor Marta Czerwonka

Szkoła Podstawowa w Wólce Sokołowskiej, dyrektor Maria Marut.

W wymienionych wyżej publicznych placówkach oświatowych zatrudnionych jest razem **421 osób**, w tym :

- Nauczyciele – **320 osób** – **267,92 etatu**, w tym:
 1. nauczyciele dyplomowani – 198 osób
 2. nauczyciele mianowani – 53 osoby
 3. nauczyciele kontraktowi – 58 osób
 4. nauczyciele stażyści – 11 osób
- Pracownicy obsługi – **101 osób** – **96,50 etatu**
- **Razem** – **421 osób** – **364,42 etatu**

5.2 Stan zatrudnienia pracowników obsługi i nauczycieli na dzień 30 września 2021 roku:

Szkoła	Obsługa	Nauczyciele	Razem	Etaty
ZS Sokolów Młp.	26	83	109	107,06
ZS Nienadówka 1	11	35	46	41,67
ZS Nienadówka 2	11	28	39	28,93
ZS Trzebuska	9	21	30	25,85
ZS Trzeboś	10	35	45	43,44
ZS Górnio	11	26	37	31,41
ZS Wólka Niedźwiedzka	9	26	35	32,94
SP Trzeboś 2	3	24	27	19,87
SP Trzeboś 3	4	14	18	9,53
SP W Sokołowska	2	7	9	5,59
SP Górnio 2	2	14	16	12,59
SP Turza	3	7	10	5,54
	101	320	421	364,42

System kadrowo-płacowy szkół należy do bardziej skomplikowanych systemów dokumentacji pracowniczych gdyż opiera się przede wszystkim na ustawie Karta Nauczyciela a w kwestiach nieuregulowanych stosowane są przepisy kodeksu pracy.

Specyfika tego systemu przejawia się w odmiennych uregulowaniach dotyczących rozliczania czasu pracy, stosowania tygodniowego wymiaru zajęć dydaktycznych, wychowawczych i opiekuńczych, kwestii pensum nauczyciela w przedszkolu i szkole, wymiaru

zajęć dla pedagogów, psychologów, logopedów, stosowania godzin zastępstw ponadwymiarowych i doraźnych. Uzależnienie wysokości wynagrodzenia od nauczyciela od stopni awansu zawodowego, naliczanie dodatków za wysługę lat, motywacyjnego, za wychowawstwo, funkcyjnego, wiejskiego. Inaczej rozliczane są również urlopy i świadczenia socjalne nauczycieli. Uwzględnianie tych wszystkich składowych sprawia, że wynagrodzenia większości nauczycieli są różne w poszczególnych miesiącach i muszą być na bieżąco przeliczane, a dotyczy to aż 320 nauczycieli których obsługuje Referat Oświatowy.

5.3 Obowiązek szkolny i obowiązek nauki.

Obowiązek szkolny uregulowany jest w ustawie z dnia 14 grudnia 2016 r. Prawo oświatowe. Zgodnie z art. 35 ust. 2 obowiązek szkolny dziecka rozpoczyna się z początkiem roku szkolnego w roku kalendarzowym, w którym dziecko kończy 7 lat oraz trwa do ukończenia szkoły podstawowej, nie dłużej jednak niż do ukończenia 18 roku życia. Od 1 września 2019 roku obowiązek szkolny można realizować zarówno w szkole podstawowej publicznej jak i niepublicznej.

W zakresie obowiązku szkolnego na poziomie szkoły podstawowej na terenie Gminy i Miasta Sokołów Małopolski w roku szkolnym 2021/22 jest on realizowany przez **1622** uczniów w **100** oddziałach szkolnych, co daje średnio **16,22** ucznia na 1 oddział szkolny. Dodatkowo do przedszkoli publicznych i oddziałów „zerowych” na terenie naszej gminy uczęszcza **729** dzieci w **38** oddziałach przedszkolnych co daje średnio **19,18** dziecka na jeden oddział przedszkolny.

Do trzech przedszkoli niepublicznych mających po 1 oddziale uczęszcza **75** dzieci, co daje **25,00** dziecka na jeden oddział.

W roku szkolnym 2021/22 na terenie Gminy Sokołów Małopolski opieką przedszkolną i szkolną na poziomie szkoły podstawowej objętych było **2426** dzieci

Wykaz szkół podstawowych z terenu Gminy i Miasta Sokołów Młp., w roku szkolnym 2021/22 wg danych do SIO na 30.09.2021 r.

Lp	Nazwa szkoły	Liczba oddziałów	Liczba uczniów	w tym							
				I	II	III	IV	V	VI	VII	VIII
1	Szkoła Podstawowa w ZS Sokołów Młp.	25	586	92	71	61	87	73	38	74	90
2	Szkoła Podstawowa w ZS nr 1 Nienadówka	10	183	20	23	27	24	22	14	15	38

3	Szkoła Podstawowa w ZS nr 2 Nienadówka	7	75	7	7	5	13	14	0	16	13
4	Szkoła Podstawowa w ZS Trzebuska	7	70	11	10	12	12	7	0	9	9
5	Szkoła Podstawowa w ZS Trzeboś	12	255	22	29	21	26	41	28	39	49
6	Szkoła Podstawowa Nr 2 w Trzebosi	8	73	10	12	12	5	8	7	7	12
7	Szkoła Podstawowa Nr 3 w Trzebosi	4	31	10	9	6	6	0	0	0	0
8	Szkoła Podstawowa w ZS Wólka Niedźwiedzka	9	160	21	16	26	17	16	19	18	27
9	Szkoła Podstawowa w ZS Górnio	8	121	19	14	16	14	11	12	18	17
10	Szkoła Podstawowa Nr 2 w Górnio	6	43	6	7	0	10	6	0	9	5
11	Szkoła Podstawowa w Turzy	1	5	5	0	0	0	0	0	0	0
12	Szkoła Podstawowa w Wólce Sokołowskiej	3	20	7	8	5	0	0	0	0	0
13	Razem	100	1622	230	206	191	214	198	118	205	260

Wykaz przedszkoli samorządowych i oddziałów „zerowych” z terenu Gminy i Miasta Sokółów Młp., w roku szkolnym 2021/2022 stan wg danych do SIO na 30.09.2021 r.

Lp	Wyszczególnienie	Przedszkole Liczba		Klasa „0 „6 - latki Liczba		Ogółem Liczba	
		Oddz.	Uczniów	Oddz.	Uczniów	Oddz.	Uczniów
1	Przedszkole Samorządowe w ZS Sokółów Młp.	8	181	4	77	12	258
2	Przedszkole Samorządowe w ZS w Trzebosi	3	68	1	31	4	99
3	Przedszkole Samorządowe w ZS Nr 1 Nienadówka	3	64	1	19	4	83
4	Przedszkole Samorządowe w ZS Nr 2 Nienadówka	2	40	1	13	3	53
5	Przedszkole Samorządowe w ZS Górnio	2	49	1	15	3	64
6	Przedszkole Samorządowe w ZS Wólka	3	44	1	17	4	61
7	Przedszkole Samorządowe w ZS Trzebuska	1	25	1	16	2	41
8	Oddział Przedszkolny w SP Nr 2 w Trzebosi	0	5	1	9	1	14

9	Oddział Przedszkolny w SP Nr 3 w Trzebosi	0	10	1	5	1	15
10	Oddział Przedszkolny w SP Wólce Sokołowskiej	0	10	1	3	1	13
11	Oddział Przedszkolny w SP w Turzy	0	10	1	3	1	13
12	Oddział Przedszkolny w SP Nr 2 w Górnice	0	6	1	7	1	13
13	Logopedyczny Punkt Przedszkolny SOKOLIK w Sokołowie Młp.	0	0	1	2	1	2
	Razem	22	512	16	217	38	729

**Wykaz przedszkoli niepublicznych z terenu Miasta i Gminy Sokołów Młp.,
w roku szkolnym 2021/2022 wg danych do SIO na 30.09.2021 r.**

Wyszczególnienie	Liczba wychowanków	Liczba oddziałów
Ochronka Ducha Św. w Sokołowie Młp.	34	1
Przedszkole Zgromadzenia Sióstr Służebniczek NMP NP pw. Św. Józefa	18	1
Logopedyczny Punkt Przedszkolny SOKOLIK w Sokołowie Młp.	23	1

Po ukończeniu nauki w szkole podstawowej kończy się obowiązek szkolny, jednak zgodnie z art. 35 ust. 1 ustawy prawo oświatowe nadal pozostaje obowiązek nauki do ukończenia 18 roku życia, który może być realizowany w szkołach publicznych, niepublicznych lub u pracodawców.

W roku szkolnym 2020/21 r. na terenie Gminy i Miasta Sokołów Małopolski obowiązek nauki realizowało 597 uczniów w wieku 16-18 lat.

5.4 Dowóz uczniów.

Organizacja sieci szkół publicznych na terenie Gminy Sokołów Małopolski zapewnia możliwość spełniania obowiązku szkolnego w niedalekiej odległości od miejsca zamieszkania ucznia. Zgodnie z art. 39 ust. 2 ustawy prawo oświatowe, w sytuacji gdy droga dziecka z domu do szkoły przekracza 3 km dla uczniów klas I-IV i 4 km dla ucznia klas V-VIII – gmina organizuje bezpłatny dowóz dzieci. Dowóz dzieci jest zorganizowany na 8 trasach:

Trasa nr 1 - Markowizna Mała – Turza – ZS Sokołów Młp. – 35 uczniów

Trasa nr 2 – Turza Nowa – ZS Sokołów Młp. – 29 uczniów
Trasa nr 3 - Markowizna – ZS Górnio – 28 uczniów
Trasa nr 4 – Wólka Sokołowska – ZS Sokołów Młp. – 24 uczniów
Trasa nr 5 – Trzebuska – ZS Sokołów Młp. – 20 uczniów
Trasa nr 6 – Trzeboś ul. Mościny – SP Trzeboś 2 – 32 uczniów
Trasa nr 7 – Kąty Trzebuskie – ZS Trzeboś – 30 uczniów
Trasa nr 8 – Raniżów – ZS Sokołów Młp. – 26 uczniów

Razem na wszystkich trasach w roku szkolnym 2021/22 dowożonych jest 224 uczniów. Długość dziennej trasy dowozu i odwozu uczniów to 156 km. Wykonawcy zostali wyłonieni na podstawie ustawy Prawo zamówień publicznych w formie zakupu biletów miesięcznych dla uczniów. Szacunkowa wartość podpisanych umów na dowóz to **204.940,00 zł**.

Zgodnie z art. 39 ust. 4 ustawy prawo oświatowe, gmina jest zobowiązana do bezpłatnego dowozu uczniów niepełnosprawnych lub zwrotu kosztów takiego dowozu dla rodziców/opiekunów prawnych którzy realizują taki dowóz.

Gmina Sokołów Małopolski zorganizowała dowóz uczniów niepełnosprawnych do Ośrodka Szkolno-Wychowawczego w Leżajsku – 9 uczniów oraz Zespołu Szkół UNICEF w Rzeszowie i Ośrodka Szkolno-Wychowawczego w Mrowli – 7 uczniów. Wykonawców wyłoniono na podstawie ustawy Prawo Zamówień Publicznych, a szacunkowa wartość zawartych umów to **140.287,40 zł**.

Na podstawie indywidualnych umów z rodzicami dokonano zwrotów kosztów dowozu 22 uczniów niepełnosprawnych na kwotę **236.403,71 zł** (za rok budżetowy 2020), zaś w roku 2021 na kwotę 76 960,74 zł.

5.5 Dożywienie uczniów.

Na terenie Gminy Sokołów Małopolski zorganizowane jest dożywianie dzieci w szkołach i przedszkolach w postaci stołówek i kuchni w szkołach.

Kuchnie funkcjonują we wszystkich Zespołach Szkół, a posiłki przygotowywane w tych kuchniach trafiają również do pozostałych szkół i przedszkoli w gminie.

Referat Oświatowy prowadzi dokumentację związaną z dożywianiem dzieci w publicznych placówkach oświatowych oraz rozliczeniami zakupu żywności na posiłki. Rozliczenia prowadzone są na każdego ucznia który korzysta z dożywiania. Wpłaty dokonywane przez rodziców są co miesiąc korygowane o odpisy liczby dni w których poszczególne dzieci nie korzystają z posiłków. Na terenie naszej gminy w bieżącym roku

szkolnym, na **2351** dzieci w publicznych placówkach oświatowych z dożywiania korzysta **1580** dzieci co stanowi **67,21 %**. Rozkład dzieci dożywianych w poszczególnych szkołach przedstawia poniższa tabela.

Liczba dzieci korzystających ze stołówek stan na 30.09.2021.

Nazwa szkoły	Stołówka	Liczba uczniów w szkole	Liczba uczniów żywionych
Przedszkole Samorządowe w Sokołowie Młp.	Kuchnia w Przedszkolu Samorządowym w Sokołowie Młp.	126	126
Zespół Szkół w Sokołowie Młp.	Kuchnia w Zespole Szkół w Sokołowie Młp.	718	485
Szkoła Podstawowa w Turzy		18	15
Zespół Szkół nr 1 w Nienadówce	Kuchnia w Zespole Szkół nr 1 w Nienadówce	266	197
Szkoła Podstawowa nr 3 w Trzebosi		46	43
Zespół Szkół nr 2 w Nienadówce	Kuchnia w Zespole Szkół nr 2 w Nienadówce	128	116
Zespół Szkół w Trzebusce	Kuchnia w Zespole Szkół w Trzebusce	111	104
Zespół Szkół w Trzebosi	Kuchnia w Zespole Szkół w Trzebosi	354	158
Szkoła Podstawowa nr 2 w Trzebosi		87	63
Zespół Szkół w Wólce Niedźwiedzkiej	Kuchnia w Zespole Szkół w Wólce Niedźwiedzkiej	221	106
Zespół Szkół w Górnio	Kuchnia w Zespole Szkół w Górnio	185	99
Szkoła Podstawowa nr 2 w Górnio		56	37
Szkoła Podstawowa w Wólce Sokołowskiej		33	31
Razem		2351	1580

5.6 Pomoc materialna dla uczniów – stypendia szkolne.

Uczniom znajdującym się w trudnej sytuacji materialnej wynikającej z niskich dochodów w rodzinie na skutek różnych obiektywnych przyczyn lub zdarzeń losowych przysługuje pomoc materialna w postaci zasiłków o charakterze socjalnym. W celu ustalenia komu należy przyznać stypendium, dochód ustala się na zasadach określonych w art. 8 ust. 3-13 ustawy o pomocy społecznej. Istotne konsekwencje dla procedury przyznawania świadczeń pomocy materialnej o charakterze socjalnym ma przepis artykułu 90n ustawy o systemie oświaty, według którego w sprawach tych świadczeń wydaje się decyzje w postępowaniu administracyjnym. Wiąże się to z dużym nakładem pracy związany z przyjmowaniem i analizą wniosków, obliczaniem dochodów, weryfikacją załączników, kontrolą faktur co do zgodności

zakupu z przyznanym stypendium, przygotowywaniem decyzji, rozpatrywaniem odwołań i finalne wypłatą świadczeń.

Do Referatu Oświatowego wpłynęło **180 wniosków** o przyznanie stypendium socjalnego.

Pomoc materialna została przyznana dla **101 uczniów szkół podstawowych i 64 uczniów szkół ponadpodstawowych** – razem dla **165 uczniów** zamieszkujących na terenie Gminy i Miasta Sokołów Małopolski, całość przyznanej pomocy w postaci stypendiów szkolnych wyniosła – **249.284,27 zł.**

W **15** przypadkach wydano decyzję o odmowie przyznania stypendium socjalnego.

Pomoc o charakterze socjalnym stanowią także zasiłki szkolne. Zgodnie z art.90 e ust.1 ustawy o systemie oświaty zasiłek szkolny może być przyznany uczniowi znajdującemu się przejściowo w trudnej sytuacji materialnej z powodu zdarzenia losowego. W roku szkolnym 2020/21 zostały wypłacone zasiłki szkolne dla **11 uczniów** w kwocie **6.304,73 zł.**

Dla **5 uczniów** z terenu Gminy i Miasta Sokołów Małopolski którzy zakwalifikowali się do Programu „Wyprawka szkolna” w roku szkolnym 2020/21 utworzonego Uchwałą Rady Ministrów z dnia 4 lipca 2019 r. dla uczniów szkół ponadpodstawowych z niepełnosprawnościami o których mowa w odpowiednich przepisach, udzielono pomocy materialnej w wysokości **2.005,00 zł.**

5.7 Darmowe podręczniki.

Zgodnie z rozporządzeniem Ministra Edukacji Narodowej z dnia 14 marca 2019 r. w sprawie udzielania dotacji celowej na wyposażenie szkół w podręczniki, prowadzi rozliczenie przyznanej dotacji na materiały edukacyjne i materiały ćwiczeniowe w rozbiciu na poszczególne szkoły, zgodnie z podziałem na poszczególne etapy edukacji i rodzaj materiałów edukacyjnych.

Dotacja celowa jest udzielana corocznie, z uwzględnieniem kosztów obsługi zadania do wysokości stanowiącej iloczyn liczby uczniów danej klasy, którym należy zapewnić podręczniki, materiały edukacyjne i materiały ćwiczeniowe.

W przypadku uczniów niepełnosprawnych posiadających orzeczenie o potrzebie kształcenia specjalnego - także na zakup sprzętu lub oprogramowania umożliwiającego odczyt podręczników, materiałów edukacyjnych lub materiałów ćwiczeniowych w postaci elektronicznej.

W roku szkolnym 2020/21 we wszystkich 12 publicznych placówkach oświatowych wykorzystano i rozliczono zakup podręczników i ćwiczeń na kwotę **179.941,99 zł.**

5.8 Dofinansowanie kosztów kształcenia młodocianych.

Zgodnie z art. 122 ustawy prawo oświatowe, pracodawcom którzy zawarli z młodocianymi pracownikami umowę o pracę w celu przygotowania zawodowego, przysługuje dofinansowanie kosztów kształcenia.

Dofinansowanie kosztów przygotowania zawodowego młodocianych pracowników odbywa się w ramach dotacji celowej dla gminy poprzez budżet wojewody.

W przypadku nauki zawodu – dofinansowanie wynosi 8081 zł przy okresie kształcenia wynoszącym 36 miesięcy; jeżeli okres kształcenia jest krótszy niż ten okres, to kwotę dofinansowania wypłaca się w wysokości proporcjonalnej do okresu kształcenia

W roku szkolnym 2019/20 z terenu Gminy Sokołów Małopolski naukę zawodu ukończyło **13 młodocianych** którzy odbywali naukę zawodu u **7 pracodawców**.

Na podstawie wniosków pracodawców wydano decyzje i przyznano dofinansowanie na ogólną kwotę **93.006,31 zł**. Za rok szkolny 2020/21 do tej pory wnioski złożyło 6 pracodawców.

5.9 Państwowy Fundusz Rehabilitacji osób niepełnosprawnych.

Dla jednostek zatrudniających powyżej 25 osób w przeliczeniu na pełny wymiar czasu pracy Referat Oświatowy w Sokołowie Małopolskim przesyła informacje o niepełnosprawności wśród pracowników i uczniów. W związku z wymaganą liczbą dzieci, które posiadają orzeczenia o niepełnosprawności wydane przez Powiatowy Zespół do spraw orzekania o niepełnosprawności szkoły nie podlegają obowiązkowi miesięcznych wpłat na Państwowy Fundusz Rehabilitacji Osób Niepełnosprawnych.

Z wpłat na PFRON zwolnieni są: pracodawcy, u których wskaźnik zatrudnienia osób niepełnosprawnych wynosi, co najmniej 6% i wskaźnik uczniów z orzeczeniem o niepełnosprawności co najmniej 2%.

W roku szkolnym 2020/2021 z ulg związanych ze składkami na PFRON korzystały :

1. Zespół Szkół im. Jana Pawła II w Sokołowie Młp.
2. Zespół Szkół im. Mieczysława Lachora w Górnio
3. Zespół Szkół w Trzebosi
4. Zespół Szkół Nr 1 w Nienadówce
5. Zespół Szkół im. Prymasa Tysiąclecia w Wólce Niedźwiedzkiej
6. Zespół Szkół Nr 2 w Nienadówce
7. Zespół Szkół w Trzebusce

5.10 Awans zawodowy nauczycieli.

Zatrudnienie w szkołach i przedszkolach wiąże się również z możliwością uzyskania kolejnych stopni awansu zawodowego. Na początku pracy zawodowej jest to stopień nauczyciela stażysty, później nauczyciela kontraktowego, po czym uzyskuje stopień nauczyciela mianowanego, a ostateczny najwyższy stopień to nauczyciel dyplomowany.

W roku szkolnym 2020/21 przeprowadzono w szkołach na terenie naszej gminy postępowania kwalifikacyjne na stopień **nauczyciela kontraktowego** który uzyskało **9 nauczycieli**.

Zadaniem organu prowadzącego jest organizacja i powołanie komisji egzaminacyjnej na stopień nauczyciela mianowanego. W ubiegłym roku szkolnym postępowanie egzaminacyjne zorganizowano dla **3 nauczycieli**, którzy uzyskali stopień **nauczyciela mianowanego**.

W ub. roku szkolnym, żaden z nauczycieli nie składał wniosku o awans na stopień **nauczyciela dyplomowanego**.

5.11 Doksztalcanie i pomoc zdrowotna dla nauczycieli.

Nauczyciele zatrudnieni w naszych szkołach i przedszkolach posiadają niemal w 100% najwyższe kwalifikacje do nauczania w zawodzie, czyli wykształcenie wyższe magisterskie z przygotowaniem pedagogicznym.

Znaczna większość nauczycieli zatrudnionych w placówkach oświatowych w naszej gminie posiada kwalifikacje do nauczania /prowadzenia więcej niż jednego przedmiotu/ zajęć.

Duża grupa nauczycieli posiada ukończone studia podyplomowe lub kursy kwalifikacyjne w zakresie kształcenia specjalnego uczniów. Doskonalenie się nauczycieli w zakresie kształcenia specjalnego jest związane z narastającą liczbą uczniów wymagających zastosowania specjalnej organizacji nauki wynikającej z orzeczeń, opinii oraz diagnoz.

Gmina Sokołów Małopolski wspiera doksztalcanie zawodowe nauczycieli.

W roku szkolnym 2020/21 wnioski o dofinansowanie doksztalcania zawodowego złożyło **21 nauczycieli**, którzy otrzymali dofinansowanie w łącznej wysokości **15.800,00 zł**.

Na podstawie Uchwały Nr XIX/194/2016 z dnia 25 maja 2016 r. w sprawie określenia rodzaju świadczenia w ramach pomocy zdrowotnej dla nauczycieli oraz warunków i sposobu jego przyznawania oraz ustawy Karta Nauczyciela w Gminie Sokołów Małopolski przyznawane są jednorazowe świadczenia zdrowotne dla nauczycieli i nauczycieli-emerytów w związku z ciężką chorobą, długotrwałym leczeniem bądź zakupem leków. Po wpłynięciu

wniosków wraz z dokumentacją, dwa razy w roku powoływana jest Gminna Komisja Zdrowotna która przyznaje świadczenia jednorazowe świadczenia zdrowotne.

W roku szkolnym 2020/21 w listopadzie 2020 r. uwzględniono wnioski **12 osób** i wypłacono kwotę **10.920,00 zł**, natomiast w maju 2021 r. zakwalifikowano do pomocy **18 osób**, którym wypłacono kwotę **11.500,00 zł** – razem w roku szkolnym 2020/21 daje to **22.420 zł** na pomoc zdrowotną dla nauczycieli i emerytów.

5.12 Dofinansowania z programów i funduszy zewnętrznych.

Referat Oświatowy aplikuje i rozlicza wiele dodatkowych programów zewnętrznych wspierających działalność szkół.

- Do końca 2020 r. rozliczyliśmy program „500 PLUS dla nauczycieli”, z którego skorzystało 228 nauczycieli w naszej gminie, którzy dostali zwrot do 500 zł za sprzęt elektroniczny przydatny w pracy pedagogicznej i nauce online – wartość rozliczonego programu to : **114.000,00 zł.**
- W roku szkolnym 2020/21 Szkoła Podstawowa nr 2 w Trzebosi skorzystała z dofinansowaniu na wyposażenie pracowni przyrodniczych wartość uzyskanego wsparcia to: **42.245,00 zł.**
- W roku 2021 zwróciliśmy się o dofinansowanie dla dwóch szkół w ramach programu „Aktywna tablica” – dofinansowanie otrzymała Szkoła Podstawowa nr 2 w Trzebosi w wysokości **35.000,00 zł.** Zespół Szkół w Sokołowie Małopolskim nie zakwalifikował się ze względu na niski stosunek ilości orzeczeń o niepełnosprawności w stosunku do liczby uczniów.
- 10 szkół zostało zgłoszonych do „Programu zajęć wspomagających po pandemii”, który jest realizowany od września do grudnia 2021 r. wartość uzyskanego wsparcia to: **53.900,00 zł.**
- We wrześniu br. złożyliśmy wnioski o dofinansowanie działalności 7 bibliotek szkolnych w ramach „Narodowego Programu Rozwoju Czytelnictwa na lata 2021-25” – przyznana kwota dofinansowania to **33 000,00 zł.**
- Na dzień dzisiejszy jesteśmy na etapie składania wniosków w ramach programu „Laboratoria przyszłości”, do dnia dzisiejszego złożyliśmy wnioski dla 7 szkół, na kwotę **462.300,00 zł**, termin składania wniosków upływa 8 listopada 2021 r.
- W roku 2021 r. Referat Oświatowy składał wnioski w ramach programu „Poznaj Polskę” oraz w ramach środków z rezerwy Subwencji Oświatowej na dwa zadania.

5.13 Ważniejsze prace remontowe na terenie szkół w 2021 r.

- Zespół Szkół w Sokołowie Małopolskim – zaadaptowano na potrzeby prowadzenia zajęć 5 pomieszczeń, z których utworzono 4 sale lekcyjne (wyburzono ściany, postawiono nowe konstrukcje, zrobiono ściany, sufity, podłogi, przerobiono media wszystko systemem gospodarczym).
- Zespół Szkół w Wólce Niedźwiedzkiej – w wyniku nagłego topnienia śniegu zalana została konstrukcja dachu oraz 6 pomieszczeń, klatka schodowa i korytarz. Pomieszczenia zostały wyremontowane przez konserwatora, a do naprawy i uzupełnienia dachu wyłoniono firmę zewnętrzną, która wykonała remont.
- Zespół Szkół w Nienadówce 1 – wykonano wymianę systemu monitoringu oraz systemem gospodarczym wykonano kilkaset metrów ogrodzenia dookoła szkoły, placu zabaw i boiska szkolnego.
- Wykonano remont podłogi w kuchni, plac zabaw który uzupełniono o nowe nasadzenia i ogrodzenie.
- Zespół Szkół w Trzebusce – wycyklinowano i pomalowano parkiet na sali gimnastycznej, wybudowano wiatę do prowadzenia zajęć plenerowych – wszystko systemem gospodarczym.
- Szkoła Podstawowa nr 2 w Trzebosi – wykonano remont sali gimnastycznej, wykonano kilkaset metrów ogrodzenia wokół szkoły – systemem gospodarczym.
- Szkoła Podstawowa nr 3 - wykonano remont łazienki z przyległym pomieszczeniem przez firmę zewnętrzną.
- Szkoła Podstawowa nr 2 w Górnicy – wykonano ogrodzenie frontowe szkoły i placu zabaw, zadaszenie nad wejściem oraz nową podłogę w jednej z sal – wszystko systemem gospodarczym.

Jak wynika z powyższego zestawienia bardzo dużo prac zostało wykonanych przez konserwatorów systemem gospodarczym, co przyniosło realnie duże oszczędności, bo pieniądze wydawano tylko na materiały.

6. KULTURA, SPORT I REKREACJA.

6.1 Miejsko Gminny Ośrodek Kultury, Sportu i Rekreacji w Sokolowie Małopolskim.



Główna siedziba MGOKSiR mieści się w Sokolowie Małopolskim, przy ul. Lubelskiej 5. Ośrodek prowadzi swoją działalność również w budynku przy ul. Rzeszowskiej 29 oraz na obiekcie Orlik 2012 przy ul. Sportowej 6. Na terenie poszczególnych miejscowości w gminie działają świetlice wiejskie. Stan zatrudnienia w poszczególnych świetlicach przedstawia poniższa tabela.

Lp.	Jednostka/miejscowość	Liczba osób zatrudnionych	Liczba etatów
1.	MGOKSiR, ul. Lubelska 5, Sokołów Małopolski	11	11
2.	Świetlica Wiejska, Wólka Niedźwiedzka 264	1	0,25
3.	Świetlica Wiejska, Kąty Trzebuskie 107	1	0,5
4.	Świetlica Wiejska, Wólka Sokołowska 109	1	0,25
5.	Świetlica Wiejska, Trzeboś, ul. Mościny 16	1	0,25
6.	Świetlica Wiejska, Górnio, ul. Zaborze	1	0,5
7.	Wiejski Ośrodek Kultury, Sportu i Rekreacji w Górnio, ul. Sportowa 1	1	0,25
8.	Wiejski Ośrodek Kultury w Górnio, ul. Centralna 64	3	2
9.	Świetlica Wiejska, Markowizna 34	1	0,5
10.	Świetlica Wiejska przy Zespole Szkół w Trzebusce	1	0,25
	MGOKSiR, ul. Rzeszowska 29, Sokołów Małopolski	1	1
Razem		23	16,75

Miejsko Gminny Ośrodek Kultury Sportu i Rekreacji w Sokołowie Małopolskim pełniąc rolę głównego organizatora bądź współorganizatora w okresie od 1 stycznia 2021 r. do 31 grudnia 2021 r. zrealizował wydarzenia kulturalne i sportowe, które przedstawia poniższa tabela.

I.p.	Termin	Nazwa zadania, zasięg	Miejsce
Styczeń			
1	03.01	II Powiatowy Konkursu Kołęd, Pastorałek i Piosenek Świątecznych „Śpiewajcie i grajcie mu” finał	online
2	04.01-15.01	Ferie z Kulturą online	online
Luty, Marzec			
3	7.03	Wystrzałowy Dzień Kobiet	Gminna Strzelnica Partyzant
4	08.03	Dnia Kobiet - online	online
5	18.03	Międzygminny Konkurs Plastyczny dla dzieci pt. "Wielkanocne obrzędy i zwyczaje"	online
6	31.03	XXI Sokołowski Konkurs Kultury Muzyczne	online
Kwiecień			
7	16.04	XX Jubileuszowy Powiatowy Konkurs Twórczości Plastycznej Dzieci i Młodzieży „Ziemia - Nasz Dom”	online
Maj			
8	3.05	Święto Konstytucji 3 Maja	Pomnik w Rynku
9	15.05	Do ostatniej kropli krwi. Pomagamy Razem – akcja charytatywna	Obiekty Sportowe ZS w Sokołowie, parking Krytej Pływalni
10	18.05	II Międzygminny Konkurs Wokalny "Śpiewamy dla Mamy"	online

11	30.05	Wystrzałowy Dzień Dziecka	Gminna Strzelnica Partyzant
12	30.05	Dzień Dziecka	WOK Górno
Czerwiec			
13	01.06	Dzień Dziecka na Boisku „ORLIK”	Obiekty „Orlik 2012”
14	11.06	Kino Letnie. - The secret garden - Radioactive-Skłodowska	Obiekty Sportowe Zespołów Szkół przy ul. Lubelskiej w Sokołowie Młp.
15	15.06	Gminny Konkurs Piosenki Dziecięcej i Młodzieżowej „Sokołowskie Słówiki”	online
16	20.06	Spektakl pt. Tysiąc Franków Norwida	Sala widowiskowa
17	27.06	XII Bieg Sokoła pod Honorowym Patronatem Burmistrza GiM Sokołów Młp.	Sokołów Młp., ul. Rynek-start i meta
18	25.06	Rowerem po zdrowie. Rajd z Olimpijczykami (z Mieczysławem Nowickim i Tadeuszem Mytnikiem).	Start parking Krytej Pływalni. Meta parking ul. Rzeszowska
Lipiec			
19	03-04.07	Dni Sokołowa. Prezentacja dorobku artystycznego dzieci i młodzieży. - Koncert MATEUSZA MIJALA - Koncert zespołu EXTAZY - Koncert zespołu "THE FREEBORN BROTHERS" - Koncert gwiazdy wieczoru - zespół "KOBRAŃOCKA"	Obiekty Sportowe Zespołów Szkół przy ul. Lubelskiej w Sokołowie Młp.
20	11.07	Konkurs Euro 2020 – popisy żonglerki piłkarskiej	Obiekty „Orlik 2012”
21	11.07	Piknik Rodzinny	Obiekty Świetlicy Wiejskiej Wólka Sokołowska
22	12.07-20.08	Wakacje w MGOKSiR	Sala widowiskowa i sala klubowa Obiekty „Orlik 2012”
23	17.07	IV Triathlon Sokoła pod Patronatem Burmistrza Gminy i Miasta Sokołów Młp.	Start i meta nad zalewem w Turzy
24	19.07	Uroczystość poświęcenia miejsca pamięci „Nienadowski Cypel”	Nienadówka
25	23.07	Wołyń 43. Walka o pamięć – walka o Polskę. Sympozjum naukowe połączone z wystawą tematyczną	Sala widowiskowa
26	25.07	Konferencja Gospodarczo-Historyczna pt. „Czy Polska obejdzie się bez Pana Boga”	Sala widowiskowa
27	25.07	Piknik Rodzinny	Obiekty świetlicy Wiejskiej Kąty Trzebuskie
28	31.07-01.08	Karton CUP	Obiekty TG Sokół Sokołów Młp.
29	31.07/01.08	Nocne Zawody Wędkarskie	Zalew Niedźwiadek
Sierpień			

30	01.08	Piknik Rodzinny	Obiekty Świetlicy wiejskiej Markowizna
31	06.08	Plenerowe Kino Letnie. - Wiking i magiczny miecz - Klub rozwodników	Obiekty Sportowe Zespołów Szkół przy ul. Lubelskiej w Sokołowie Młp.
32	15.08	Bieg Żołnierzy Wyklętych	Ul. Pileckich, Pelca, Powstańców Styczniowych
33	15.08	Piknik Sportowy	Obiekty KS Styrobud Trzeboś
34	19-21.08	„Sokołów Małopolski... i okolice 2021” Plener Malarski pod Patronatem Burmistrza Gminy i Miasta Sokołów Małopolski	Sokołów Małopolski
35	22.08	Gminne Święto Plonów – Dożynki 2021	Plac Sołecki w Nienadówce
36	29.08	Rajd Rowerowy	Według wytyczonej trasy
Wrzesień			
37	03.09	Kino letnie. - Śnieżna Paczka - ARCTIC JUSTICE - Futro z Misia	Obiekty Sportowe Zespołów Szkół przy ul. Lubelskiej w Sokołowie Młp.
38	7.09	Powiatowy Konkurs Fotograficzny dla młodzieży i osób dorosłych „Wspomnienia z wakacji” pod Patronatem Starosty Rzeszowskiego. Wystawa pokonkursowa w MGOKSiR, finisaż.	Sala klubowa
39	18.09	Koncert Alexandra Martineza	Sala widowiskowa
40	19.09	Uroczystość ku czci Pomordowanych przez NKWD	Las Turzański
41	25.09	Piknik Rodzinny pn. Powitanie Jesieni	Obiekty WOKSiR w Górnice
Październik			
42	02.10	„Glinolepy 2021” Powiatowe Warsztaty Rzeźbiarskie im. Leszka Walickiego pod Patronatem Starosty Rzeszowskiego	Pracownia MGOKSiR ul. Rzeszowska
43	08.10	Konkurs Fotograficzny „wspomnienia z wakacji“	Sala klubowa
44	17.10	Projekcja filmu pt. Wyrok na niewinnych	Sala widowiskowa
45	23.10	Sobota w kulturze: kiermasz, strefa naukowa dla dzieci, koncert pt. Projekt Leśmian.	Sala widowiskowa
46	24.10	Impreza Sportowo – Rekreacyjna pn. Strzelectwo – Sport i Rekreacja	Gminna Strzelnica Partyzant
47	28.10	Igrzyska Dzieci Powiatu Rzeszowskiego w Szachach Drużynowych	Sala klubowa
48	29.10	Igrzyska Młodzieży Szkolnej Powiatu Rzeszowskiego w Szachach Drużynowych	Sala klubowa
Listopad			
49	11.11.	Narodowe Święto Niepodległości	Kościół Parafialny w Sokołowie Młp. pw. Św. Jana Chrzciciela,

			Sanktuarium Matki Bożej Królowej Świata – Opiekunki Ludzkich Dróg, Pomnik Wdzięczności za Odzyskaną Wolność, MGOKSiR, Sala widowiskowa
50	11.11	11 listopada na Strzelnicy	Gminna Strzelnica Party-zant
51	11.11	Koncert Cecyliński	Kościół Parafialny w Górnice Obiekty WOKSiR Górnice
52	14.11	Międzypowiatowy Turniej Szachowy pod Patronatem Starosty Rzeszowskiego., XIII Wojewódzki Turniej Szachowy „Szukamy Talentów”	Obiekty WOKSiR w Górnice
53	18.11	Międzypowiatowy Konkurs Pieśni Patriotycznej i Żołnierskiej	Sala widowiskowa
54	21.11	Koncert Happysad	Sala widowiskowa
55	21.11	Dzień Seniora	ZS im. św. Jadwigi Królowej w Trzebusce
56	26.11	Kultura wychodzi do dzieci. Pogadanka o zwyczajach, prezentacja strojów ludowych.	Przedszkole Samorządowe Sokołów Młp.
57	27.11	Koncert Andrzejkowy – Zespół Nivel	Sala widowiskowa
Grudzień			
59	04.12.	Mikołajki dla dzieci	Sala widowiskowa
60	06.12	Powiatowy Konkurs Plastyczny „Witraż Bożonarodzeniowy”	Sala klubowa
61	12.12	Spektakl pt. Babski Przekręt	Sala widowiskowa
62	18-19.09	Kiermasz bożonarodzeniowy	Sala widowiskowa, Parking MGOKSiR
63	29.12	Posiedzenie Kapituły Nagród Burmistrza w dziedzinie kultury i sportu za 2021 r. Wręczenie Nagród na Świątecznej Sesji Rady Miejskiej.	Sala klubowa Zespół Szkół im. J. Pawła II w Sokołowie Młp.

Wpływ pandemii COVID-19 na działalność Miejsko Gminnego Ośrodka Sportu i Rekreacji:

MGOKSiR okres obostrzeń uniemożliwiający normalne funkcjonowanie wykorzystał na przeprowadzenie działalności w formie online – w okresie od stycznia do kwietnia. MGOKSiR dostosowywał się elastycznie do bieżących obostrzeń pandemicznych co umożliwiało wypełnianie misji Ośrodka.

Budżet Miejsko Gminnego Ośrodka Kultury, Sportu i Rekreacji w 2021 r. przedstawiał się następująco:

1. Przychody:

- plan na początek roku: 1 955 448 zł
- plan po zmianach: 2 202 915 zł
- wykonanie: 2 202 316,42 zł

2. Koszty:

- plan: 1 955 448 zł
- plan po zmianach: 2 200 300 zł
- wykonanie: 2 152 516,44 zł.

6.2 Informacja o Miejskiej i Gminnej Bibliotece Publicznej w Sokołowie Małopolskim za rok 2021.



6.2.1 Stan organizacyjny, struktura i status formalno-prawny Biblioteki

Miejska i Gminna Biblioteka Publiczna w Sokołowie Małopolskim posiada osobowość prawną, jest niezależną instytucją, nie połączoną z żadną inną. Na jej strukturę składają się funkcjonujące w Sokołowie Małopolskim wypożyczalnia z czytelnią i Oddział dla Dzieci oraz pięć filii bibliotecznych w wioskach: Górno, Nienadówka, Trzeboś, Trzebuska i Wólka Niedźwiedzka. Razem tworzy to sieć placówek bibliotecznych obejmujących wszystkie ważniejsze miejscowości w gminie. Miejska i Gminna Biblioteka w Sokołowie Małopolskim

posiada status instytucji kultury i jest wpisana do rejestru instytucji kultury Urzędu Gminy i Miasta w Sokołowie Małopolskim pod poz. nr 2.

6.2.2 Zbiory biblioteczne

W 2021 roku zbiory biblioteczne były systematycznie odnawiane. Z zasobów ubytkowane były na bieżąco książki zdezaktualizowane i zniszczone, a nadające się do użytku – poprawiane. Pozyskiwanie nowych wydawnictw następowało poprzez zakup ze środków budżetowych Biblioteki, dotacji celowych z Ministerstwa oraz drogą darów przekazywanych na rzecz Biblioteki i egzekwowania książek w zamian za zagubione. Na początku 2021 roku Biblioteka posiadała 62.034 woluminy, z czego 33.571 na wioskach, zaś na koniec – 64.543 woluminy, z czego 35.023 na wioskach. W ciągu 2021 r. przybyło ogółem 3.231 woluminów, z czego 1.931 na wioskach. W tym samym czasie zubytkowano 722 woluminów, z czego 479 na wioskach.

6.2.3 Obsługa czytelnicza specjalnych grup czytelników

Obsługa ta była prowadzona w ramach zwykłej działalności bibliotecznej. Do obsługi osób niepełnosprawnych pod względem architektonicznym dostosowana była tylko filia biblioteczna w Trzebosi (brak schodów) oraz biblioteka macierzysta w Sokołowie (schodolaz dla osób posiadających własne wózki inwalidzkie). Biblioteka nie była wyposażona w specjalistyczny sprzęt i oprogramowanie. Nie odnotowano również żadnych sygnałów ze strony czytelników, że jest takowa potrzeba. Biblioteka prowadziła natomiast luźną współpracę z organizacjami i instytucjami wspierającymi osoby starsze i niepełnosprawne – Środowiskowym Domem Samopomocy w Sokołowie Małopolskim oraz Klubem Seniora działającym przy Miejsko-Gminnym Środku Kultury, Sportu i Rekreacji w Sokołowie Małopolskim. Dotyczyło to organizacji spotkań czytelniczych i odwiedzin w bibliotece.

6.2.4 Ważniejsze formy promocji książki i biblioteki

Przez cały rok 2021 sala zebrań MiGBP w Sokołowie Małopolskim służyła jako miejsce spotkań: samorządowców i urzędników. Odbywały się tu również zebrania regionalistów i mieszkańców Sokołowa. Każdy z czytelników w Sokołowie mógł również skorzystać z dostępu do Internetu, w tym z czytelni internetowych. Przez omawiany okres działały też czytelnie internetowe w filiach wiejskich. Biblioteka na bieżąco przekazywała informacje o swojej działalności prasie lokalnej i regionalnej, prowadziła profil na Facebooku.

Szczególną formą pracy z czytelnikiem były konkursy organizowane przez pracowników Biblioteki w Sokołowie oraz filii wiejskich. Na szczególne wymienienie zasługują tu: międzypowiatowy konkurs plastyczno-literacki „Patriotyczna Droga Krzyżowa” (Filia Trzebuska) i ogólnopolski XIII Konkurs na Ekslibris Biblioteki Publicznej (Sokołów). Biblioteka w Sokołowie przeprowadziła też konkurs wakacyjny dla dzieci, Filia w Nienadówce Powiatowy Konkurs Fotograficzny „Tradycje i zwyczaje bożonarodzeniowe w obiektywie”, a Filia w Trzebusce konkurs „Czytelnik Roku 2021”. Bibliotekarze wchodzili też w skład komisji konkursowych konkursów organizowanych przez inne instytucje oświatowe i kulturalne, m.in. XVIII Wojewódzkiego Konkursu Plastyczno-Literackiego „Moja miejscowość i region są piękne” (ZS nr 2 Nienadówka), XVIII Powiatowego Konkursu Fotograficznego „Wspomnienia z Wakacji” (MGOKSiR Sokołów), XX Powiatowych Warsztatów Rzeźbiarskich „Glinolepy 2021” (MGOKSiR Sokołów).

W omawianym czasie zarówno Oddział dla dorosłych Biblioteki w Sokołowie Małopolskim, jak również filie wiejskie odwiedzały wycieczki z przedszkoli i Zespołów Szkół, choć z uwagi na ograniczenia epidemiczne nie były one liczne. Spotkania te obejmowały m.in. lekcje biblioteczne, zwiedzanie wystaw, prezentację nowości książkowych oraz głośne czytanie. Osobne zajęcia dla dzieci i młodzieży większość placówek prowadziła podczas wakacji. Organizowano również spotkania okazjonalne, jak wykonywanie ozdób jesiennych i ubieranie choinki w Filii w Trzebosi czy warsztaty decoupage’u w Filii w Nienadówce. Podczas spotkań prowadzono głośne czytanie.

Przedstawiciele Biblioteki brali udział w licznych uroczystościach lokalnych i regionalnych o charakterze społecznym i kulturalnym. Staraniem Biblioteki organizowane były wystawy i pokazy multimedialne. Wspólnie z MGOKSiR w Sokołowie zorganizowano też wystawę fotograficzną on-line kierownika Biblioteki „Sokołowski dzień jesienny” (350 odwiedzin w ciągu 2 miesięcy). Książnica w Sokołowie prezentowała też wystawy prac powstałych podczas zajęć wakacyjnych dla dzieci. Biblioteka wydała dwie pozycje książkową (*Witając Królową Polski i Budować Polskę Chrystusową*) i jedno czasopismo („Almanach Ziemi Sokołowskiej”). Służyła też pomocą w działalności wydawniczej innych podmiotów, m.in. była partnerem wydania „Rocznika Sokołowskiego” nr 18. Kierownik biblioteki publikował na łamach pism naukowych: „Resovia Sacra” i „Rocznik Kolbuszowski” oraz „Zwiastowania” i „Niedzieli Rzeszowskiej”, a także w zbiorowych wydawnictwach zwartych. Był zastępcą redaktora naczelnego „Studiów Polonijnych” (KUL) oraz członkiem Redakcji pism z punktacją ministerialną „Resovia Sacra” i „Rocznik Kolbuszowski”.

Szczegółowe informacje i relacje z wszystkich ważniejszych inicjatyw i działalności biblioteki znajdują się na profilu bibliotecznym na Facebooku: Profil na FB: www.facebook.com/bibliotekasokolow

6.3 Kryta pływalnia



Główne wejście

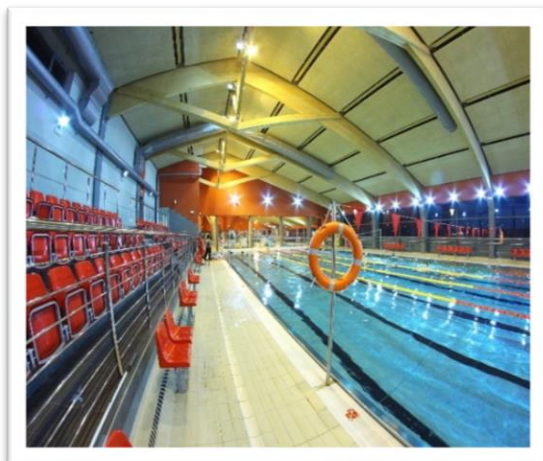

Basen sportowy



Niecka rekreacyjna

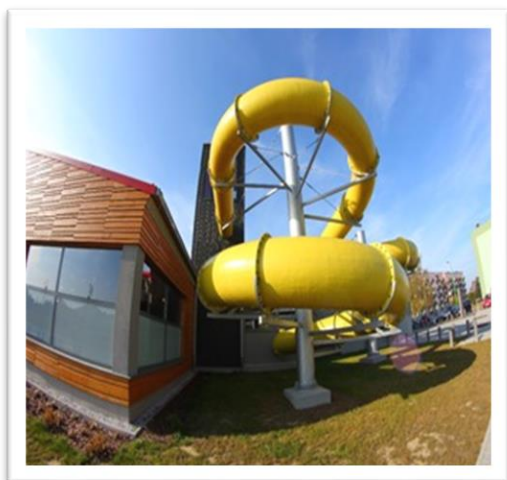

Zjeżdżalnia



Hol

Kryta Pływalnia w Sokołowie Małopolskim jest gminną jednostką organizacyjną utworzoną w formie jednostki budżetowej, powołaną w celu zaspokajania potrzeb mieszkańców Gminy Sokołów Małopolski w zakresie kultury fizycznej, organizowanie kursów w zakresie sportów wodnych, prowadzenie nauki pływania dla dzieci, młodzieży i osób dorosłych, upowszechnianie sportów wodnych w przedszkolach, szkołach podstawowych oraz ponadpodstawowych, prowadzenie zajęć rehabilitacyjnych.

Zadaniem Krytej Pływalni jest w szczególności:

- 1) udostępnianie obiektu klientom prywatnym,
- 1) udostępnianie obiektu szkołom, organizacjom sportowym,
- 2) świadczenie usług z zakresu kultury fizycznej,
- 3) zapewnienie bezpieczeństwa korzystającym z atrakcji wodnych,
- 4) prowadzenie zajęć indywidualnej oraz grupowej nauki pływania,
- 5) prowadzenie zajęć rehabilitacyjnych oraz aqua aerobiku,
- 6) prowadzenie zajęć grupowych dla niemowląt,
- 7) najem powierzchni użytkowych oraz powierzchni reklamowych na terenie obiektu.

Stan zatrudnienia na dzień 31 grudnia 2021 r. w Krytej Pływalni przedstawia poniższa tabela:

Lp.	Stanowisko	Liczba osób
1.	dyrektor	1
2.	konserwator	5
3.	kasjerka	5
4.	sprzątaczką	5

5.	ratownik	5
6.	Razem	21

Pracownicy zatrudnieni na podstawie umowy zlecenia:

- ratownicy – 7 osób,
- konserwatorzy – 2 osoby,
- sprzątaczkę - 2 osoby,
- instruktor zajęć rehabilitacyjnych -1 osoba
- instruktor zajęć aqua aerobiku – 1 osoba,
- instruktorzy pływania – 9 osób.

Działalność Krytej Pływalni obrazują poniżej przedstawione zestawienia ilościowe.

Zestawienie ilości klientów w poszczególnych grupach usługowych.

Lp.	Grupa usługowa	Liczba klientów w 2020 r.	Liczba klientów w 2021 r.
1.	Rehabilitacja	110	264
2.	IRIS-AQUA nauka pływania dla niemowląt i dzieci	5 610	5 206
3.	Szkoła pływania	8 700	11 612
4.	Indywidualne lekcje pływania	2 842	2 551
5.	Aqua aerobik	565	454

Zestawienie ilości klientów z ostatnich dwóch lat.

L.p.	Rok	Ilość klientów w tys.
1.	2019	183 743
2.	2020	101 518
3.	2021	136 650

Liczba młodzieży szkolnej korzystającej z basenu.

	Z terenu Gminy i Miasta Sokolów Małopolski	Spoza terenu Gminy
2019 rok	12 190	6 545
2020 rok	5 279	1 680
2021 rok	6 277	4 009

Wydatki i dochody oraz stopień dofinansowania z budżetu gminy.

Rok	Wydatki	Dochody	Różnica	% dofinansowania
2017	2 055 715,32	1 676 220,35	379 494,97	18,46 %
2018	2 241 450,52	1 705 201,30	536 249,22	23,92 %
2019	2 224 741,60	1 975 975,70	248 766,90	11,18 %
2020	1 941 817,70	1 209 797,66	732 020,04	37,70 %
2021	1 994 254,57	1 591 988,30	402 266,27	20,17 %

Informacja z wykonania planu finansowego Krytej Pływalni w Sokolowie Małopolskim za 2021 rok.

Wykonane wydatki w wysokości 1 994 254,57 zł dotyczą bieżących kosztów utrzymania i funkcjonowania Krytej Pływalni. Wydatki zostały wykonane w 86,42% w stosunku do planu wydatków.

Na poniesione wydatki składają się:

Zakup odzieży roboczej i ochronnej, ekwiwalent za pranie oraz zakup wody dla pracowników	14 983,07
Wynagrodzenia pracowników	848 183,89
Dodatkowe wynagrodzenie roczne dla 20 pracowników	41 917,47
Składki na ubezpieczenie społeczne	109 757,84
Składki na Fundusz Pracy	14 869,01
Umowy zlecenia: - na prowadzenie zajęć aqua aerobiku i rehabilitacji w wodzie - dla instruktorów nauki pływania - dla ratowników - dla sprzątaczek - dla konserwatora	293 623,26
Zakup materiałów i wyposażenia, w tym: - środki do dezynfekcji wody basenowej - środki czystości - zakup lamp led do niecek basenowych - materiały eksploatacyjne do maszyn i urządzeń, artykuły biurowe, narzędzia i wyposażenie	129 159,67 19 159,56 17 353,20 43 023,93 49 622,98
Zakup energii, w tym: - energia elektryczna - gaz - woda	372 595,12 256 837,07 86 935,55 28 822,50
Zakup usług remontowych	13 635,55
Zakup usług zdrowotnych	981,00
Zakup usług pozostałych, w tym:	95 123,80

- usługi serwisowe, przeglądy,	16 546,76
- pobór i badanie wody	20 426,51
- usługi komunalne	6 100,02
- opłata za kanalizację	33 165,47
- usługi pozostałe	18 885,04
Usługi telekomunikacyjne	2 680,10
Czynsz dzierżawy	389,53
Podróże służbowe krajowe	760,90
Ubezpieczenie	6 190,28
Odpis na ZFŚS	31 263,58
Podatek od nieruchomości	3 638,00
Szkolenia pracowników	3 000,00
Zakupy inwestycyjne (odkurzacz basenowy)	11 502,50

Głównym źródłem dochodów Krytej Pływalni jest sprzedaż:

- biletów na basen i do sauny,
- karnetów,
- biletów na aqua aerobik i rehabilitację w wodzie - 29 681,83 zł,
- biletów na zajęcia szkoły pływania - 206 253,66 zł,
- opłata za instruktora pływania - 77 995,13 zł,

Z tego tytułu dochody wykonane wyniosły 1 541 681,26 zł.

W roku 2021 Kryta Pływalnia uzyskała również wpływy w wysokości 49 261,54 zł za wynajem pomieszczeń na sklep, bar i rehabilitację oraz wynajem części powierzchni pod reklamy i automaty (z ciepłymi napojami, ze słodyczami oraz zabawkami).

Pozostałe dochody wyniosły 1 045,50 zł (odszkodowanie).

W sumie dochody wykonane Krytej Pływalni w 2021 roku wyniosły 1 591 988,30 zł i stanowią 118,81% planu dochodów.

W 2021 roku Kryta Pływalnia w związku z epidemią SARS-CoV-2 funkcjonowała zgodnie z Rozporządzeniem Ministra Zdrowia wg następujących ograniczeń:

- od 1.01.2021 do 11.02.2021 – Kryta Pływalnia była nieczynna,
- od 20.03.2021 do 30.04.2021 – Kryta Pływalnia była nieczynna,
- od 1.05.2021 do 27.05.2021 – Kryta Pływalnia była czynna dla zorganizowanych grup dzieci i młodzieży do 18 roku życia oraz zawodników licencjonowanych zrzeszonych w odpowiednim polskim związku sportowym,
- od 28.05.2021 obowiązywał limit wejść 50% ,
- od 26.06.2021 obowiązywał limit wejść 75%,

- od 1.12.2021 obowiązywał limit wejść 50% (do limitu nie wliczało się osób zaszczepionych przeciw COVID-19),
- od 1.15.2021 obowiązywał limit wejść 30% (do limitu nie wliczało się osób zaszczepionych przeciw COVID-19).

6.4 Strzelnica Gminna „PARTYZANT”.

Obiekt jest kompleksem strzelnic usytuowanym na ulicy Sienkiewicza niedaleko gminnego wysypiska odpadów i tartaku MARKODREW.



Obiekt powstał na zrehabilitowanym nieczynnym wysypisku śmieci w latach 2019 - 2022 i zbudowany został systemem gospodarczym przez Gminę Sokołów Małopolski.



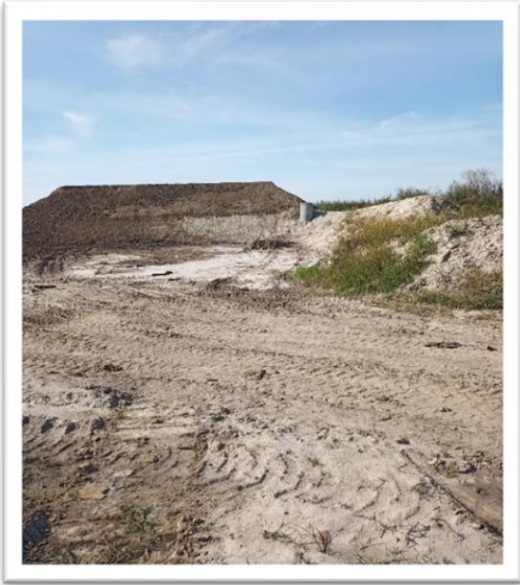



Strzelnica to w rzeczywistości dwa obiekty służące do strzelań sportowych, rekreacyjnych i praktycznych. W pełni działa strzelnica pistoletowa o długości osi strzeleckiej 25 metrów natomiast oś o długości 100 metrów rozpocznie działalność w czerwcu 2022 roku. Strzelnica wyposażona została w zaplecze socjalne (kanalizacja, woda), magazynowe oraz udogodnienie dla strzelców w postaci zadaszeń stanowisk strzeleckich oraz oświetlenie nocne. Obiekt dostępny jest w godzinach:

- wtorek-piątek od 16.30 do 19.30
- sobota od 13.00 do 19.00
- niedziela od 14.00 do 19.00

obowiązuje system rezerwacji telefonicznej lub elektronicznej za pomocą serwisu internetowego na stronie: <https://strzelnica.strzelecsokolow.pl>

Zarządcą strzelnicy jest Miejsko Gminny Ośrodek Kultury Sportu i Rekreacji w Sokołowie Małopolskim i jako instytucja prowadząca strzelnicę uzyskał pozwolenie na broń obiektową i prowadzenie magazynu broni, który obecnie posiada 12 sztuk broni sportowej i bojowej.

- karabin MSBS GROT – 2 sztuki
- karabin systemu AR-15 – 1 sztuka
- karabin Beryl – 1 sztuka
- karabin sportowy samopowtarzalny S&W 22LR – 1 sztuka
- karabin sportowy powtarzalny CZ 547 22LR – 2 sztuki
- pistolet centralnego zapłonu Glock 17 gen 5 – 1 sztuka
- pistolet centralnego zapłonu HK FSP9 – 1 sztuka
- pistolet sportowy CZ P07 – 1 sztuka
- strzelba powtarzalna gładkolufowa Mossberg – 1 sztuka

- strzelba gładkolufowa samopowtrzalana Impact – 1 sztuka

W oparciu o strzelnicę działa klub kolekcjonerski i sportowy o charakterze stowarzyszenia „Sagittarius”. Klub współfinansuje działalność w formie utrzymywania strony strzelnicy i partycypuje podczas organizacji imprez o charakterze rekreacyjnym. Strzelnica jest miejscem szkolenia ogniowego jednostki Strzeleckiej JS1914 im ppor. Jakuba Darochy z Sokołowa Małopolskiego – jednostka jednocześnie również pomaga podczas prac porządkowych i organizacyjnych związanych z działalnością strzelnicy.

Obiekt dostępny jest powszechnie na zasadach ustalonych przez administratora dla wszystkich chętnych. Strzelnica organizuje imprezy ogólnodostępne dla mieszkańców jak również szkolenia specjalistyczne dla chętnych. Obecnie zatrudniona jest jedna osoba która prowadzi strzelnicę oraz magazyn broni.

Celem działalności jest:

- proponowanie sportu strzeleckiego jako formy spędzania wolnego czasu,
- podnoszenie świadomości ludzi związanych z strzelaniem i bezpieczeństwem w kontakcie z bronią,
- podnoszenie umiejętności strzelców przez zapewnienie miejsca stałego treningu,
- nawiązywanie współpracy ze środowiskami strzeleckimi oraz proobronnymi i patriotycznymi,
- szerzenie kultury strzeleckiej wśród młodzieży szkolnej w ramach zajęć z przysposobienia obronnego.

W roku 2021 na strzelnicy wykonano:

- roboty ziemne za kwotę 235 062,96 zł,
- inne usługi (geodezyjne, sprzęt, cięcie belek, transport) – 35 242,63 zł,
- zakup drewna – 11 249,90 zł,
- wiatę drewnianą 12-sto stanowiskowa – 106 847,72 zł,
- zakup płyt betonowych i zbiornika żelbetowego – 10 209,00 zł,
- zakup betonu – 17 820,36 zł,
- zakup stali – 22 634,00 zł,
- zakup kruszywa i piasku – 33 570,24 zł,
- zakup konteneru magazynowego i biurowego – 75 967,80 zł.

7.DZIAŁALNOŚĆ INWESTYCYJNA

7.1 Inwestycje zrealizowane w 2021 roku.

W ubiegłym roku przeważającą część stanowiły inwestycje w infrastrukturę drogową oraz wodno – kanalizacyjną. Spora część stanowią wydatki na infrastrukturę sportowo -rekreacyjną.

Tabela poniżej przedstawia wszystkie wydatki inwestycyjne zrealizowane w 2021 roku.

Lp.	Rodzaj inwestycji	Plan po zmianach na 31.12.2021	Wykonanie na 31.12.2021
1.	Modernizacja drogi dojazdowej do gruntów rolnych w obrębie Nienadówka na dz. o nr ew. 2748/2 i 2748/4	203 822,14	202 639,46
2.	Budowa i przebudowa sieci wodociągowej na osiedlu Północ II w Sokołowie Małopolskim (Fi 250) - etap II w ramach projektu RPO Poprawa zaopatrzenia w wodę Gminę Sokołów Małopolski	117 310,54	47 994,20
3.	Budowa i przebudowa sieci wodociągowej na osiedlu Północ II w Sokołowie Małopolskim (różne Fi) – środki niekwalifikowane do RPO	100 406,73	82 740,27
4.	Modernizacja SUW Wólka Niedźwiedzka - w ramach projektu RPO Poprawa zaopatrzenia w wodę	66 055,30	47 988,65
5.	Rozbudowa ujęć wody na terenie Gminy Sokołów Małopolski	61 500,00	8 856,00
6.	Budowa studni głębinowej gminnego ujęcia wody	186 055,30	124 472,20
7.	Budowa i przebudowa sieci wodociągowej na osiedlu Północ II w Sokołowie Małopolskim (Fi 250) - etap II w ramach projektu RPO Poprawa zaopatrzenia w wodę Gminę Sokołów Małopolski	123 308,54	110 345,96
8.	Modernizacja SUW Wólka Niedźwiedzka - w ramach projektu RPO Poprawa zaopatrzenia w wodę	244 117,41	104 199,59
9.	Budowa i przebudowa sieci wodociągowej na osiedlu Północ II w Sokołowie Małopolskim (Fi 250) - etap II w ramach projektu RPO Poprawa zaopatrzenia w wodę Gminę Sokołów Małopolski	21 760,33	19 472,82
10.	Modernizacja SUW Wólka Niedźwiedzka - w ramach projektu RPO Poprawa zaopatrzenia w wodę	43 079,54	18 388,16
11.	.Dokumentacja projektowa dla zadania pn.: drogi wojewódzkiej nr 875 Mielec – Kolbuszowa – Sokołów Małopolski –Leżajsk polegającej na budowie chodnika w km58+978 – 59+049 strona lewa w miejscowości Wólka Niedźwiedzka w celu wykonania przejścia dla pieszych	14 145,00	14 145,00
12.	Przebudowa drogi wojewódzkiej nr 875 Mielec – Kolbuszowa – Sokołów Małopolski – Leżajsk polegającej na budowie chodnika w km 58+515 – 58+525 strona lewa i w km 58+521 – 58+525 strona prawa w miejscowości Wólka Niedźwiedzka w celu wykonania przejścia dla pieszych”	66 423,63	66 423,63
13.	Budowa kanalizacji deszczowej Osiedla Piaski II w Sokołowie Małopolskim	10 000,00	1 848,95

14.	Budowa kanalizacji deszczowej Osiedle Północ III i Północ V	35 000,00	34 188,27
15.	Przebudowa drogi ulicy Sosnowej działka nr ew. 998 w miejscowości Górno	126 000,00	125 324,44
16.	Przebudowa drogi gminnej w ciągu ulic Sikorskiego, Piekosiów i Niepodległości w Sokołowie Małopolskim	21 305,00	20 598,00
17.	Przebudowa drogi gminnej Nr 108698R Wólka Niedźwiedzka przez wieś w miejscowości Wólka Niedźwiedzka w km 1+400 do 3+525	2 112 000,00	2 110 548,39
18.	Rozbudowa drogi powiatowej Nr 1366R Markowizna – Wólka Sokołowska w km 0+000 – 0+260 (kilometraż lokalny) i budowa drogi gminnej nr ewid. 2156 w Sokołowie Małopolskim i nr ewid. 1499 w Wólce Sokołowskiej w km 0+000 – 0+735 oraz budowa i przebudowa istniejącej infrastruktury	7 500,00	7 116,60
19.	Przebudowa ulicy ks. Szczepana Szydelskiego w Sokołowie Małopolskim	155 000,00	154 490,51
20.	Przebudowa ulicy Bocznej Łaziennej w Sokołowie Małopolskim na dz. o nr ew. 3762, 3735/2 w Sokołowie Małopolskim – 260 mb	250 000,00	247 321,73
21.	Budowa chodników w ciągu drogi gminnej Nr 108694R Kąty Trzebuskie przez wieś w miejscowości Kąty Trzebuskie	198 500,00	197 244,69
22.	Budowa parkingu koło cmentarza w Sokołowie Małopolskim na działkach o nr ew. 41914173/1 -100 mb.	140 000,00	135 708,57
23.	Dokumentacja projektowa na zadanie pn.: „Rozbudowa drogi gminnej Nr 108695R Górno Sanatorium w miejscowości Górno – 100 mb	30 000,00	29 532,10
24.	Dokumentacja projektowa na zadanie pn.: „Przebudowa i rozbudowa drogi gminnej Nr 108682R ulicy A. Mickiewicza w Sokołowie Małopolskim – 480 mb	37 000,00	36 900,00
25.	Przebudowa drogi gminnej 108653R ulicy Akacjowej w Sokołowie Małopolskim	116 000,00	115 576,21
26.	Modernizacja ulicy Akacjowej w Turzy – <i>Fundusz Sołecki Turza</i>	40 474,64	40 474,64
27.	Przebudowa drogi wewnętrznej na dz. 998 i 1000/9 w miejscowości Górno	3 000,00	2 680,00
28.	Przebudowa drogi wewnętrznej o nr ew. działki 2084/47 w Trzebosi – 250 mb (koło Trzebośnicy)	122 000,00	121 440,99
29.	Przebudowa drogi wewnętrznej Trzeboś Podlas Trzeboś Mościny w Trzebosi – 400 mb	160 000,00	147 177,05
30.	Przebudowa drogi wewnętrznej wraz z remontem przepustu na dz. o nr ew. 815/18, 817/68,804/2 w miejscowości Nienadówka – 80 mb.	96 000,00	57 842,08
31.	Budowa drogi wewnętrznej w Nienadówce na działkach nr 232/50, 230/5, 227/10	123 000,00	121 549,67

32.	Budowa drogi wewnętrznej w Nienadówce na działkach nr 232/50, 230/5, 227/10 – <i>Fundusz Soleccki Nienadówka</i>	36 356,80	36 356,80
33.	Przebudowa drogi wewnętrznej o nr ew. 500 w Trzebosi (boczna ul. Leśnej)	170 000,00	166 934,04
34.	Położenie nawierzchni asfaltowej na drodze Trzeboś Podlas – Trzeboś Mościny – <i>Fundusz Soleccki Trzeboś Podlas</i>	10 000,00	10 000,00
35.	Przebudowa drogi wewnętrznej działki ew. nr 1146/3, 1146/4 w miejscowości Wólka Sokołowska	76 000,00	75 639,98
36.	Przebudowa drogi wewnętrznej na działkach nr 406/1, 444/8 w miejscowości Nienadówka	121 000,00	120 323,79
37.	Przebudowa nawierzchni parkingu na działkach nr ew. 232/51 w miejscowości Nienadówka	55 000,00	54 240,76
38.	Modernizacja dachu na budynku po byłym Kółku Rolniczym w Nienadówce Górnej	88 060,00	87 472,80
39.	Wydatki na zakup gruntów na zasób gminy	391 000,00	390 668,04
40.	Modernizacja serwerowni – zakup dysków do macierzy	11 925,25	11 925,25
41.	Zakup i instalacja monitoringu	20 743,20	20 743,20
42.	Monitoring wizyjny na terenie Trzebosi – <i>Fundusz Soleccki Trzeboś</i>	5 000,00	4 702,98
43.	Zakup, montaż i instalacja klimatyzacji w budynku Urzędu Gminy i Miasta w Sokołowie Małopolskim	96 678,00	96 678,00
44.	Dofinansowanie zakupu samochodu osobowego segment C w wersji nieoznakowanej dla policji	30 000,00	29 764,50
45.	Dokumentacja projektowa budowy budynku OSP Nienadówka	38 000,00	37 839,70
46.	Rozbudowa remizy OSP Kąty Trzebuskie – <i>Fundusz Soleccki Kąty Trzebuskie</i>	39 749,29	39 749,28
47.	Modernizacja budynku OSP Trzebuska	72 000,00	71 843,87
48.	Modernizacja budynku OSP Trzebuska – <i>Fundusz solecki Trzebuska</i>	24 000,00	24 000,00
49.	Opracowanie dokumentacji rozbudowy SP 3 Trzeboś	1 000,00	900,00
50.	Doposażenie placu zabaw na terenie Szkoły Podstawowej nr 2 w Trzebosi - <i>Fundusz solecki Trzeboś Podlas</i>	10 000,00	10 000,00
51.	Doposażenie placu zabaw na terenie Szkoły Podstawowej nr 2 w Trzebosi	2 500,00	2 115,50

52.	Plac zabaw Wólka Sokołowska – doposażenie zjazd liniowy	5 020,00	5 015,60
53.	Zakup kotary do sali	17 000,00	16 977,51
54.	Zakup zmywarki do szkoły	12 200,00	12 136,66
55.	Zakup zestawu zabawowego na plac zabaw przy szkole w Górnice	12 500,00	12 054,00
56.	Zakup zestawu zabawowego na plac zabaw przy szkole w Nienadówce	19 454,00	19 400,00
57.	Opracowanie dokumentacji budowlanej rozbudowy przedszkola w Sokołowie Małopolskim	65 000,00	92,20
58.	Zakup defibrylatora	5 300,00	5 274,99
59.	Opracowanie dokumentacji technicznej budowy sieci kanalizacji sanitarnej w miejscowości Sokołów Małopolski	30 000,00	29 756,10
60.	Budowa kanalizacji sanitarnej w rejonie „Kuduki” w Wólce Niedźwiedzkiej – <i>Rządowy Fundusz Inwestycji Lokalnych</i>	800 000,00	238 126,28
61.	Budowa kanalizacji sanitarnej w rejonie „Kuduki” w Wólce Niedźwiedzkiej – <i>środki własne</i>		31 335,23
62.	Budowa kanalizacji sanitarnej w rejonie osiedla pod Lipą, obok Piaski II i DW 875 Sokołów Małopolski i Turza – <i>Rządowy Fundusz Inwestycji Lokalnych</i>	1 027 871,00	288 997,30
63.	Budowa kanalizacji sanitarnej w rejonie osiedla pod Lipą, obok Piaski II i DW 875 Sokołów Małopolski i Turza – <i>środki własne</i>		16 343,40
64.	Budowa sieci kanalizacji sanitarnej na Osiedlu Północ III w Sokołowie Małopolskim	22 300,00	303,62
65.	Budowa kanalizacji sanitarnej do terenów przemysłowych przy węzłach S19	1 000,00	629,80
66.	Wykonanie kanalizacji sanitarnej na ulicy Leśnej w Trzebosi – <i>Fundusz Sołecki Trzeboś</i>	10 000,00	9 930,05

67.	Dotacja inwestycyjna dla ZWiK: Kanalizacja : 1. Turza: 800,00 2. Turza: 900,00 3. Osiedle Północ III: 8 126,00 4. Trzebuska: 1 322,30 5. Wólka Sokołowska: 29 115,38 6. Nienadówka: 15 267,41 7. Trzeboś: 41 224,39 8. Nienadówka: 16 028,90 9. Kąty Trzebuskie: 42 200,00 10.Ul. Graniczna: 21 495,00 11.Trzeboś: 8 426,51 184 905,89 Wodociągi: 1. Osiedle Północ II: 2 457,00 2. Nienadówka: 17 433,27 3. Sokołów ul. Ciepłińskiego: 6 291,38 4. Osiedle Północ V: 11 145,05 5. Nienadówka cmentarz: 21 172,92 6. Trzebuska:13 991,91 7. Sokołów Małopolski: 15 301,70 8. Nienadówka Poręby: 26 779,34 9. Trzebuska: 51 278,28 10.Ul. Paderewskiego: 16 917,04 11.Osiedle pod Lasem: 12 051,99 12. Kąty Trzebuskie: 15 661,29 13.Turza: 259,30 14.Ul. Graniczna: 14 353,64 225 094,11	410 000,00	410 000,00
68.	Rozbudowa oświetlenia drogowego drogi gminnej nr 108740R ul. Stokowskiego	7 300,00	7 255,00
69.	Budowa oświetlenia ulicznego w miejscowości Trzeboś ul. Widokowa – <i>Fundusz sołecki Trzeboś</i>	10 000,00	10 000,00
70.	Budowa oświetlenia ulicznego w miejscowości Trzeboś ul. Widokowa	4 400,00	4 368,56
71.	Wykonanie oświetlenia w trzeciej części Markowizny Małej oraz części drogi nr 655/1, 655/2 – <i>Fundusz Sołecki Markowizna</i>	29 159,15	29 046,27
72.	Rozbudowa oświetlenia - Kuduki – <i>Fundusz Sołecki Wólka Niedźwiedzka</i>	10 000,00	10 000,00
73.	Budowa oświetlenia na Osiedlu Piaski, w Osiedle Północ II i Północ III w Sokołowie Małopolskim – <i>Rządowy Fundusz Inwestycji Lokalnych</i>	700 000,00	697 409,50
74.	Budowa oświetlenia drogi gminnej Nr 108702R Nienadówka Górna i drogi wewnętrznej o nr ew. działki 848 w miejscowości Nienadówka	65 200,00	65 192,22

75.	Budowa oświetlenia drogi wewnętrznej o nr ew. działki 467 i drogi gminnej Nr 108711R w miejscowości Trzebuska	66 200,00	66 157,64
76.	Budowa oświetlenia drogi wewnętrznej o nr ew. działek 3259 i 3300 miejscowości Trzeboś Podlas	47 500,00	47 497,13
77.	Dokumentacja projektowa i budowa oświetlenia drogi wewnętrznej o nr ew. dz. 3391 w miejscowości Nienadówka	9 500,00	9 500,00
78.	Dokumentacja projektowa budowy oświetlenia drogi gminnej Nr 108665 R ulicy Narutowicza w Sokołowie Małopolskim	5 400,00	5 400,00
79.	Dokumentacja projektowa budowy oświetlenia drogi gminnej Nr 108654R ulicy Polnej w Sokołowie Małopolskim	10 150,00	10 145,10
80.	Dokumentacja projektowa budowy oświetlenia drogi wewnętrznej o nr ew. działki 1809 w miejscowości Trzeboś	7 900,00	7 883,20
81.	Dokumentacja projektowa budowy oświetlenia drogi wojewódzkiej Nr 875 Mielec-Kolbuszowa – Sokołów Małopolski-Leżajsk w miejscowości Wólka Niedźwiedzka (przyszły dom weselny)	9 200,00	9 167,70
82.	Dokumentacja projektowa budowy oświetlenia drogi gminnej Nr 108687R Górno Zaborze – Wólka Niedźwiedzka w miejscowości Wólka Niedźwiedzka	11 550,00	11 534,60
83.	Dokumentacja projektowa budowy oświetlenia drogi gminnej Nr 154000R Nienadówka w miejscowości Nienadówka	13 650,00	13 605,10
84.	Budowa oświetlenia ulicy płk. Piotra Podstawskiego w ciągu drogi wojewódzkiej Nr 875 w miejscowości Sokołów Małopolski	39 850,00	39 818,25
85.	Kanalizacja deszczowa na terenie Gminy Sokołów Małopolski	170 910,70	170 910,70
86.	Dokumentacja budowy zakładu sortowania i przetwarzania odpadów w Sokołowie Małopolskim	387 450,00	387 450,00
87.	Dofinansowanie do utylizacji azbestu	26 926,92	26 926,92
88.	Rozbudowa ogrodzenia przy placu zabaw na Osiedlu Pod Lasem	27 000,00	26 740,01
89.	Place zabaw na terenie Gminy Sokołów Małopolski: - Huśtawka ul. Rzeszowska Stara Szkoła - modernizacja placu zabaw przy SP Trzebuska - modernizacja placu zabawa Markowizna - modernizacja placu zabaw Nienadówka dz. ew.796 - zakup huśtawki Kąty Trzebuskie	21 000,00	16 669,15
90.	Zakup zestawu zabawowego na Placu zabaw w Ogródku Jordanowskim	54 100,00	54 030,02

91.	Wykonanie ogrodzenia wokół wiejskiego placu zabaw dz. Nr 968 – <i>Fundusz Sołecki Wólka Sokołowska</i>	35 503,75	35 503,75
92.	Wykonanie ogrodzenia wokół wiejskiego placu zabaw dz. Nr 968 Wólka Sokołowska	32 000,00	30 829,32
93.	Doposażenie placu zabaw na działce nr 1457/4 – <i>Fundusz Sołecki Wólka Niedźwiedzka</i>	38 000,00	38 000,00
94.	Doposażenie placu zabaw na działce nr 1457/4 Wólka Niedźwiedzka	2 000,00	1 236,41
95.	Zakup zestawu zabawowego na Placu zabaw na ul. Jakuba Darochy	31 000,00	30 977,82
96.	Modernizacja budynku świetlicy w Turzy – przebudowa dachu	55 100,00	55 077,68
97.	Modernizacja i rozbudowa zaplecza sportowo – rekreacyjnego wraz z wewnętrznymi instalacjami na działce nr 2379/5 w Górnice	293 100,00	293 039,19
98.	Modernizacja zaplecza sportowo – rekreacyjnego Sali Domu Kultury na ul. Sportowej – <i>Fundusz sołecki Górno</i>	19 856,80	19 856,80
99.	Budowa Pumptracka	100,00	74,40
100	Budowa Miasteczka Rowerowego znajdującego się na terenie „Starej Szkoły” przy ulicy Rzeszowskiej	104 000,00	29 590,69
101	Rozbudowa strzelnicy sportowej	547 000,00	546 578,89
102	Środki z dofinansowania z FRKF - Sportowa Polska – program rozwoju lokalnej infrastruktury sportowej: 1. Remont budynku zaplecza sportowego TG SOKÓŁ 2. Budowa zaplecza sportowego w Wólce Niedźwiedzkiej Remont boisk sportowych Moje boisko – ORLIK 2012 w Sokołowie Małopolskim	756 300,00	756 300,00
103	Środki własne - Sportowa Polska – program rozwoju lokalnej infrastruktury sportowej: 1. Remont budynku zaplecza sportowego TG SOKÓŁ 2. Budowa zaplecza sportowego w Wólce Niedźwiedzkiej Remont boisk sportowych Moje boisko – ORLIK 2012 w Sokołowie Małopolskim	1 106 700,00	1 065 963,09

7.2 Postępowania o udzielenie zamówienia publicznego przeprowadzone w trybie zapytania ofertowego zgodnie z regulaminem udzielania zamówień publicznych, których wartość nie przekracza kwoty, o której mowa w art. 2 ust. 1 pkt 1 ustawy prawo zamówień publicznych.

Lp.	Zapytanie cenowe	Zamawiający	Data ogłoszenia Termin składania ofert	Rozstrzygnięcie	Cena wybranej oferty
1.	Dostawa żużla paleniskowego do remontu dróg na terenie Gminy Sokołów Małopolski w ilości 2000 ton.	Gmina Sokołów Małopolski	31.12.2020 r. 11.01.2021 r.	13.01.2021 r. Firma Produkcyjno Handlowo-Usługowa „BETMAR” Marek Miazga, ul. Centralna 44,36-051 Górnio.	45 510,00 zł brutto
2.	Pobór, badanie, wykonanie sprawozdań wody pitnej i ścieków popłucznych z ujęcia wody w Turzy, oraz ujęcia wody w Wólce Niedźwiedzkiej, oraz pobór, badanie, wykonanie sprawozdań z ścieków surowych i oczyszczonych z oczyszczalni ścieków w Sokołowie Małopolskim.	Zakład Wodociągów i Kanalizacji w Sokołowie Małopolskim ul. Łazienna 7, 36-050 Sokołów Małopolski	12.01.2021 r. 20.01.2021 r.	09.02.2021 r. Unieważnienie postępowania	
3.	Dostawa 30 ton soli drogowej z przeznaczeniem do zimowego utrzymania dróg na terenie Gminy Sokołów Małopolski	Gmina Sokołów Małopolski	18.01.2021 r. 20.01.2021 r.	21.01.2021 r. ZAKŁAD BUDOWY DRÓG I TRANSPORTU Sebastian Babiś, Wierzawice 850, 37-300 Leżajsk	8 413,20 zł brutto
4.	Przedmiotem zamówienia jest dostawa dwóch aparatów powietrznych dla Jednostki Ochotniczej Straży Pożarnej w Nienadówce.	Gmina Sokołów Małopolski	26.01.2021 r. 01.02.2021 r.	01.02.2021 r. PHU FENIX MARKET Artur Marszał, Stobierna 253, 36 – 002 Jasionka	11 900 zł 00 gr brutto
5.	Sporządzenie dokumentacji do celów prawnych dla działek nr 106/1, 106/2, 781/1, 781/2, 781/3, 781/4 (powstałe z podziału działek 106, 781) położonych w miejscowości Turza gm. Sokołów Małopolski, zawierającą wyrys z mapy ewidencji gruntów i budynków z wykazem synchronizacyjnym, celem	Gmina Sokołów Małopolski	26.01.2021 r. 01.02.2021 r.	02.02.2021 r. Brak ofert	

	regulacji stanu prawnego nieruchomości, stanowiących drogi gminne				
6.	Sukcesywna dostawa artykułów biurowych; dostawa materiałów eksploatacyjnych do drukarek, faksów i kserokopiarek oraz środków czystości i środków ochrony osobistej w 2021 r. dla Miejsko-Gminnego Ośrodka Pomocy Społecznej w Sokołowie Młp.	Gmina Sokołów Małopolski	01.02.2021 r. 15.02.2021 r.	15.02.2021 r. Część I: Dostawa artykułów biurowych : F.H.U. Kalla Jakub Trześniowski Część II: Dostawa materiałów eksploatacyjnych do drukarek, faksu i kserokopiarek: F.H.U. Kalla Jakub Trześniowski Część III: Dostawa środków czystości i środków ochrony osobistej: Firma Handlowa Soft	Część I: 2 065,39 zł brutto. Część II: 12 404,55 zł brutto. Część III: 938,55 zł brutto.
7.	Sporządzenie dokumentacji do celów prawnych dla działek nr 106/1, 106/2, 781/1, 781/2, 781/3, 781/4, 781/5 (powstałe z podziału działek 106, 781) położonych w miejscowości Turza gm. Sokołów Małopolski, zawierającą wyrys z mapy ewidencji gruntów i budynków z wykazem synchronizacyjnym, celem regulacji stanu prawnego nieruchomości, stanowiących drogi gminne.	Gmina Sokołów Małopolski	05.02.2021 r. 12.02.2021 r.	15.02.2021 r. Brak ofert	
8.	Dostawa 30 ton soli drogowej z przeznaczeniem do zimowego utrzymania dróg na terenie Gminy Sokołów Małopolski	Gmina Sokołów Małopolski	08.02.2021 r. 10.02.2021 r.		
9.	Dostawa piasku kopanego do zimowego utrzymania dróg, budowy chodników, parkingów, placów postojowych i placów zabaw na terenie Gminy Sokołów Małopolski w ilości do 1000 m3.	Gmina Sokołów Małopolski	08.02.2021 r. 12.02.2021 r.	16.02.2021 r. Firmę Produkcyjną Handlowo-Usługową „BETMAR” Marek Miazga, ul. Centralna 44, 36-051 Górnio.	31 980,00 zł brutto

10.	Dostawa 30 ton soli drogowej z przeznaczeniem do zimowego utrzymania dróg na terenie Gminy Sokołów Małopolski	Gmina Sokołów Małopolski	13.02.2021 r. 15.02.2021 r.		
11.	Dostawa 3 zestawów komputerowych z oprogramowaniem dla Zespołu Szkół nr 1 im. bł. Bronisława Markiewicza w Trzebosi ul. Kościelna 1	Gmina Sokołów Małopolski	16.02.2021 r. 19.02.2021 r.	22.02.2021 r. Web-Profit Maciej Kuźlik ul. Spokojna 18 41-940 Piekary Śląskie	10 701,00 zł (brutto)
12.	Wykonanie dokumentacji projektowej pn. „Rozbudowa/przebudowa drogi gminnej Nr 108682R ulica Mickiewicza w Sokołowie Małopolskim w km 0+000 – 0+485 oraz budowa i przebudowa istniejącej infrastruktury technicznej”.	Gmina Sokołów Małopolski	19.02.2021 r. 08.03.2021 r.	09.03.2021 r. DROG – ART. Firma Handlowo-Usługowa Artur Tomczyk 37-543 Laszki Wietlin 112	33 900,00 zł brutto
13.	Wykonanie dokumentacji projektowej pn. „Rozbudowa/przebudowa drogi gminnej Nr 108695R Górnio Sanatorium - ulica Sanatoryjna w miejscowości Górnio w km 0+440 – 0+540 oraz budowa i przebudowa istniejącej infrastruktury technicznej”.	Gmina Sokołów Małopolski	19.02.2021 r. 08.03.2021 r.	09.03.2021 r. BIM-INWEST Mateusz Rymarz 37-500 Jarosław ul. Piekarska 1/1	29 450,00 zł brutto
14.	Wykonanie dostawy i montażu zestawu zabawowego na plac zabaw na działce o nr ewid. 1325, przy ulicy Rynek w Sokołowie Małopolskim	Gmina Sokołów Małopolski	03.03.2021 r. 10.03.2021 r.	10.03.2021 r. MARPIS Sp. z o. o. Stobierna 9, 36 – 002 Jasionka	18 306 zł 09 gr brutto
15.	Wykonanie dostawy i montażu zestawu zabawowego oraz drabinki dwustronnej na plac zabaw na działce o nr ewid. 802/2, przy Zespole Szkół nr 2 w Nienadówce.	Gmina Sokołów Małopolski	04.03.2021 r. 12.03.2021 r.	22.03.2021 r. ATUT Tomasz Skiba, ul. Leśmiana 5, 62 – 050 Mosina	19 400 zł 00 gr brutto
16.	Dostawa elementów monitoringu wizyjnego i elementów infrastruktury sieciowej dla Gminy Sokołów Małopolski	Gmina Sokołów Małopolski	08.03.2021 r. 12.03.2021 r.	16.03.2021 r. B-COM Bartłomiej Rumak 36-052 Nienadówka 53	5 753,97 zł (brutto)

17.	Dostawa i montaż monitoringu wizyjnego dla Zespół Szkół Nr 1 w Nienadówce	Gmina Sokołów Małopolski	08.03.2021 r. 12.03.2021 r.	18.03.2021 r. B-COM Bartłomiej Rumak 36-052 Nienadówka 53	30 973,59 zł brutto
18.	Wykonanie ogrodzenia placu na działce nr ewid. 968 w Wólce Sokołowskiej	Gmina Sokołów Małopolski	12.03.2021 r. 22.03.2021 r.	07.04.2021 r. TREEBUD Sp. z o. o. Jawornik 337, 32 – 400 Myślenice	26 944 zł 87 gr brutto
19.	Dostawa i montaż klimatyzatora ściennego do pomieszczenia serwerowni	Gmina Sokołów Małopolski	15.03.2021 r. 19.03.2021 r.	19.03.2021 r. BS KLIMA Sp. z o. o. 35-301 Rzeszów, ul. Lwowska 15	4 280,40 zł (brutto)
20.	Dostawa motopompy szlamowej dla Jednostki Ochotniczej Straży Pożarnej w Nienadówce	Gmina Sokołów Małopolski	17.03.2021 r. 24.03.2021 r.	25.03.2021 r. Arpapol 2 Sp. z o. o., ul. Lwowska 118, 22 – 300 Krasnystaw	6 051 zł 60 gr brutto
21.	Dostawa i montaż zestawu zabawowego i huśtawki na plac zabaw na działce o nr ewid. 1129/3 i 1131 przy ulicy Bocznej w Sokołowie Małopolskim.	Gmina Sokołów Małopolski	19.03.2021 r. 26.03.2021 r.	30.03.2021 r. SIMBA s. c. M. Ćwirzeń W. Gęsicki, ul. Zimna 15, 20-204 Lublin	18 315 zł 00 gr brutto
22.	Opracowanie dokumentacji techniczno budowlanej rozbudowy ZS w Sokołowie Młp. ul. Lubelska 41 Sokołów Młp.,- przedłużenie 4-ro kondygnacyjnego segmentu dydaktycznego, w tym min. z zaprojektowaniem szybu windowego i dźwigu osobowego. Zaprojektowanie adaptacji poddasza na 2 sale dydaktyczne	Gmina Sokołów Małopolski	31.03.2021 r. 15.04.2021 r.	16.04.2021 r. Andrzej Szela, Rzeszów, Ul. Krokusowa 16, 35-604 Rzeszów	85 000,00 zł brutto
23.	Dostawa macierzy dyskowej dla Miejsko Gminnego Ośrodka Pomocy Społecznej w Sokołowie Małopolskim	Gmina Sokołów Małopolski	06.04.2021 r. 09.04.2021 r.	19.04.2021 r. 1. Macierz dyskowa: Redicreo S.C. 31-545 Kraków, ul. Mogilska 97 2. Dyski Twarde: Infast Sp. z o. o. 35-111 Rzeszów, ul. Legionów 31	1. 9 040,50 zł brutto 2. 3 778,56 zł brutto
24.	Wykonanie dostawy i montażu zestawu zabawowego na plac zabaw przy Zespole Szkół nr 1 w Górnice	Gmina Sokołów Małopolski	27.04.2021 r. 05.05.2021 r.	05.05.2021 r. Marpis Sp. z o. o. Stobierna 9, 36 – 002 Jasionka	12 054 zł 00 gr brutto

25.	Wykonanie przeglądów rocznych: techniczny budynku, instalacji gazowej, przewodów wentylacyjnych, spalinowych i dymnych w budynkach.	Gmina Sokołów Małopolski	06.05.2021 r. 14.05.2021 r.	17.05.2021 r. ERBUD Ernest Broda, Nawarzyce 48/4, 28-330 Wodzisław	5 600,00 zł brutto
26.	Wykonanie dostawy i montażu kontenera socjalnego na Strzelnicę Partyzant w Sokołowie Małopolskim.	Gmina Sokołów Małopolski	07.05.2021 r. 13.05.2021 r.	17.05.2021 r. ATOX Jacek Przyszlak ul. Gen. de Gaule'a 73/3 41-800 Zabrze	54 000,00 zł brutto
27.	Dostawa i montaż kontenera magazynowego na Strzelnicę Partyzant w Sokołowie Małopolskim.	Gmina Sokołów Małopolski	07.05.2021 r. 13.05.2021 r.	17.05.2021 r. GS CONTAINERS Spółka Cywilna, G. Staniszewski i A. Kalińska ul. Stefanii Kuropatwińskiej 12a 95-100 Zgierz	21 967,80 zł brutto
28.	Wykonanie ogrodzenia placu zabaw położonego na działce nr 1406/43 w Sokołowie Małopolskim, na osiedlu Pod Lasem	Gmina Sokołów Małopolski	19.05.2021 r. 26.05.2021 r.	27.05.2021 r. unieważnienie postępowania	
29.	Wykonanie w trybie ustawy Prawo geodezyjne i kartograficzne rozgraniczenia nieruchomości położonej w miejscowości Łowisko, gm. Kamień oznaczonej jako działka nr 1401 z działką sąsiednią o numerze 1402 na odcinku około 150 metrów od punktu położonego w trój między działek nr 1401, nr 1402 i nr 1511.	Gmina Sokołów Małopolski	20.05.2021 r. 04.06.2021 r.	09.06.2021 r. Przedsiębiorstwo Geodezyjno-Informatyczne GEOBIT mgr inż. Marek Balawejder, 37-100 Łañcut, ul. Kopernika 7C	3 500,00 zł brutto
30.	Wykonanie dokumentacji projektowej pn. „Rozbudowa drogi powiatowej Nr 1366R Markowizna – Wólka Sokołowska w km 0+000 – 0+260 (kilometraż lokalny) i budowa drogi gminnej nr ewid. 2156 w Sokołowie Małopolskim i nr ewid. 1499 w Wólce Sokołowskiej w km 0+000 – 0+735 oraz budowa i przebudowa istniejącej	Gmina Sokołów Małopolski	21.06.2021 r. 09.07.2021 r.	13.07.202 r. BIM-INWEST Mateusz Rymarz 37-500 Jarosław ul. Piekarska 1/1	93 450,00 zł brutto

	infrastruktury technicznej”.				
31.	Opracowanie koncepcji dokumentacji technicznej budowy sieci kanalizacji sanitarnej w miejscowości Sokołów Młp.	Gmina Sokołów Małopolski	01.07.2021 r. 15.07.2021 r.	19.07.2021 r. Usługi Projektowo-Wykonawcze Jacek Surdyka	29 520,00 zł brutto
32.	Opracowanie dokumentacji budowlanej rozbudowy przedszkola w Sokołowie Młp.	Gmina Sokołów Małopolski	06.07.2021 r. 22.07.2021 r.	23.07.2021 r. PRACOWNIA PROJEKTOWA I USŁUG INWESTYCYJNYCH – Andrzej Szela.	65 000,00 zł brutto
33.	Przedmiotem zamówienia jest wykonanie dostawy i montażu następujących urządzeń na plac zabaw na działce o nr ewid. 1457/4 w Wólce Niedźwieckiej: • Huśtawki podwójnej metalowej (jedno siedzisko płaskie, drugie kubełkowe) i bocianie gniazdo • Zestawu ze zjeżdżalnią i ścianką wspinaczkową (metal i HDPE) • Karuzeli tarczowej • Huśtawki wagowej (metal i HDPE) • Bujaka statek (HDPE) • Czworoboku linowego (metal i HDPE)	Gmina Sokołów Małopolski	06.07.2021 r. 14.07.2021 r.	15.07.2021 r. SIMBA s. c. M. Ćwirzeń W. Gęsicki ul. Zimna 15, 20 – 204 Lublin	28 728,00 zł brutto
34.	Świadczenie usługi przewozowej 13 uczniów posiadających orzeczenie o niepełnosprawności polegające na przewozie uczniów niepełnosprawnych zamieszkałych na terenie Gminy Sokołów Młp., do Specjalnego Ośrodka Szkolno – Wychowawczego w Leżajsku ul. Mickiewicza 76, 37-300 Leżajsk, do Specjalnego Ośrodka Szkolno – Wychowawczego w Mrowli, Mrowla 52, 36-054 Mrowla oraz do Zespołu Szkół UNICEF w Rzeszowie ul. Ofiar Katynia 1, 35-209 Rzeszów i zapewnienie opieki podczas dowozu do placówki oraz odwozu do	Gmina Sokołów Małopolski	14.07.2021 r. 22.07.2021 r.	22.07.2021 r. Cześć I Prywatny Przewóz Osób Maria Dyrda, Żoźnia – Bikówka 43a, 37-110 Żoźnia Cześć II Prywatny Przewóz Osób Maria Dyrda, Żoźnia – Bikówka 43a, 37-110 Żoźnia	Cena brutto 1 km – 1,94 Kwota całkowita brutto – 57 319,24 Cena brutto 1 km – 1,25 Kwota całkowita brutto – 44

	miejsca zamieszkania, w okresie od 01 września 2021 r. do 30 czerwca 2022 r. z wyjątkiem dni ustawowo wolnych od zajęć, dni świątecznych oraz ferii letnich czy zimowych.				178,75
35.	Przedmiotem zamówienia jest dostawa i montaż ogrodzenia z 12 sztuk paneli ogrodzeniowych drewnianych (z drewna sosnowego) impregnowanych ciśnieniowo, o wymiarach 180 x 180 cm, wymiar ramy: 3,5 x 5,5 cm, wymiar wypełnienia: 6,4 x 0,42 cm, na działce nr ewid. 614/1 w Markowiznie	Gmina Sokołów Małopolski	15.07.2021 r. 22.07.2021 r.		
36.	Przedmiotem zamówienia jest wykonanie prac polegających na ważeniu, zbieraniu znajdujących się na zafoliowanych paletach lub workach lub w tzw. big bagach, transporcie oraz unieszkodliwieniu wyrobów zawierających azbest z terenu Gminy Sokołów Małopolski.	Gmina Sokołów Małopolski	21.07.2021 r. 28.07.2021 r.	28.07.2021 r. Prywatne Przedsiębiorstwo Handlowo-Usługowe „WAGRA” Wacław Ostrowski Wyżnica Kolonia 94, 23-251 Dzierzkowice.	31 752,00 zł brutto
37.	Wykonanie podziału nieruchomości położonej w miejscowości Nienadówka gm. Sokołów Małopolski, oznaczonej w ewidencji gruntów i budynków jako działka nr 3428/55, celem wydzielenia działki gruntu o szerokości 1 m, na powiększenie nieruchomości sąsiedniej ozn. działką nr 3428/2.	Gmina Sokołów Małopolski	26.07.2021 r. 02.08.2021 r.	05.08.2021 r. USŁUGI GEODEZYJNE „GEOTROJ” Andrzej Trojnar 37-100 Łańcut, ul. Zielona 70	1 490,00 zł brutto
38.	Przedmiotem zamówienia jest wykonanie, dostawa i montaż ławek na placu zabaw na działce o nr ewid. 1457/4 w Wólce Niedźwiedzkiej: <input type="checkbox"/> Ławka metalowa z oparciem- 6 sztuk, <input type="checkbox"/> Ławka metalowa bez oparcia- 2 sztuki.	Gmina Sokołów Małopolski	05.08.2021 r. 12.08.2021 r.	12.08.2021 Simba s.c. M. Ćwirzeń, W. Gęsicki, ul. Zimna 15, 20-204 Lublin	4 950,00 zł brutto
39.	Rozbudowa oświetlenia drogowego drogi gminnej Nr 108697R Górno Zaborze – Wólka	Gmina Sokołów Małopolski	10.08.2021 r. 17.08.2021 r.	21.09.2021 r. Firma „ELINSBUD” Wiesław Bagniak, Brzyska Wola 130A,	57 072,00 zł brutto

	Niedźwiedzka w miejscowości Wólka Niedźwiedzka . Rozbudowa oświetlenia drogowego drogi powiatowej Nr 1366 Markowizna- Wólka Sokołowska w miejscowości Markowizna, Rozbudowa oświetlenia drogi gminnej Nr 154000R Nienadówka SKR w miejscowości Nienadówka Rozbudowa oświetlenia drogi wojewódzkiej Nr 875 Mielec-Kolbuszowa-Sokołów Małopolski-Leżajsk w miejscowości Wólka Niedźwiedzka			37-304 Brzyska Wola	
40.	Zapytanie cenowe na dostawę i montaż zestawu nagłośnienia wraz z projektorem dla Sołectwa Górno	Gmina Sokołów Małopolski	20.09.2021 r. 24.09.2021 r.	27.09.2021 r. SONIC SPACE Marcin Supeł 02-490 Warszawa, ul. Kratowa 2/13	10 750,50 zł (brutto)
41.	Dyski do macierzy i NAS, technologia zapisu CMR, wielkość min. 8T, format 3,5 cala dyski dedykowane do NAS kompatybilność z Synology RS3617XS+, w Ilość: 12 sztuk	Gmina Sokołów Małopolski	22.09.2021 r. 27.09.2021 r.	27.09.2021 r. BUYIT COMPANY SP. z o. o. 62-052 Komorniki, ul. Stawna 2	12 546,00 zł (brutto)
42.	Dostawa kamer i elementów monitoringu wizyjnego	Gmina Sokołów Małopolski	23.09.2021 r. 27.09.2021 r.	27.09.2021 r. B-COM BARTŁOMIEJ RUMAK 36-052 Nienadówka 53	4 219,10 zł (brutto)
43.	Wykonanie dostawy i montażu zestawu sprawnościowego na plac zabaw, usytuowany na działce nr ewid. 2604 w Trzebosi, przy Szkole Podstawowej nr 2, ul. Podlas 29.	Gmina Sokołów Małopolski	05.10.2021 r. 13.10.2021 r.	13.10.2021 r. KORA Jamer i Wspólnicy Sp. J. 32 – 828 Biadoliny Szlacheckie 190	12 115 zł 50 gr brutto
44.	Dostawa elementów monitoringu wizyjnego dla Miejsko Gminnego Ośrodka Kultury Sportu i Rekreacji w Sokołowie Młp.	Miejsko Gminny Ośrodek Kultury Sportu i Rekreacji	13.10.2021 r. 19.10.2021 r.	19.10.2021 r. B-COM Bartłomiej Rumak 36-052 Nienadówka 53	8 061,90 zł brutto

45.	Dostawa i montaż stalowych barier ochronnych drogowych, poziom powstrzymania N2 W5A, rozstaw słupków co 2 mb na drodze gminnej Nr 108699R Wólka Niedźwiedzka – Wólka Sokołowska w miejscowości Wólka Sokołowska. Całkowita długość bariery 40 mb. Bariera ochronna obustronnie zakończona.	Gmina Sokołów Małopolski	18.10.2021 r. 26.10.2021 r.	28.10.2021 r. Unieważnienie postępowania	
46.	Dostawa znaków drogowych (małych) i sygnalizatorów z przeznaczeniem do Miasteczka rowerowego na terenie „Starej Szkoły” w Sokołowie Małopolskim	Gmina Sokołów Małopolski	18.10.2021 r. 29.10.2021 r.	22.10.2021 r. Unieważnienie postępowania	
47.	Dostawa ławek z przeznaczeniem do Miasteczka rowerowego na terenie „Starej Szkoły” w Sokołowie Małopolskim w ilości 12 szt..	Gmina Sokołów Małopolski	19.10.2021 r. 29.10.2021 r.	09.11.2021 r. PRIMARIO GRANDE Sp. z o.o. Aleja Solidarności 117/315 00-140 Warszawa	8 152,00 zł brutto
48.	Wykonanie wiaty strzeleckiej na strzelnicy gminnej „PARTYZANT”:	Gmina Sokołów Małopolski	21.10.2021 r. 27.10.2021 r.		
49.	Dostawa znaków drogowych mini zwykłych i sygnalizatorów świetlnych z przeznaczeniem do Miasteczka Rowerowego na terenie „Starej Szkoły” w Sokołowie Małopolskim.	Gmina Sokołów Małopolski	22.10.2021 r. 15.11.2021 r.	16.11.2021 r. NINE Dorota Szulc-Kidoń ul. Sosnowa 5 44-203 Rybnik	19 350,00
50.	Demontaż dwóch istniejących wiat i przeniesienie ich w miejsce wskazane przez użytkownika, a także wykonanie dostawa i montaż w miejscu poprzednich dwóch nowych wiat 10-osobowych z siedziskami kubelkowymi, o konstrukcji z profili stalowych malowanych proszkowo i pokryciem z poliwęglanu komorowego o grubości min. 6 mm, oraz wyposażonych w	Gmina Sokołów Małopolski	29.10.2021 r. 08.11.2021 r.		

	napisy GOŚCIE – GOSPODARZE wykonane z ciętej laserowoblachy, do umieszczenia na poprzeczce górnej, na stadion Klubu Sportowego Orzeł Wólka Niedźwiedzka,				
51.	Demontaż istniejącej stolarki drzwiowej oraz wykonanie, dostawa i montaż drzwi zewnętrznych z profili aluminiowych w budynku Ochotniczej Straży Pożarnej pod adresem Trzebuska 116	Gmina Sokółów Małopolski	10.11.2021 r. 18.11.2021 r.	18.11.2021 r. WITRYNAL Grzegorz Tobiasz, Marek Tobiasz, Rudna Mała 301, 36-054 Mrowła	6 369,00 zł brutto.
52.	Sukcesywna dostawa artykułów biurowych oraz materiałów eksploatacyjnych do drukarek, faksów i kserokopiarek w 2022 r. dla Urzędu Gminy i Miasta w Sokółowie Młp.	Gmina Sokółów Małopolski	22.11.2021 r. 06.12.2021 r.	07.12.2021 r. Część I: Dostawa artykułów biurowych: Biuro Plus Krosno sp. z o.o. • Część II: Dostawa materiałów eksploatacyjnych do drukarek, faksów i kserokopiarek: Biuro Plus Krosno sp. z o.o.	21 578,00 zł brutto 15 601,76 zł brutto
53.	Dostawa druków w 2022 r. dla Urzędu Gminy i Miasta w Sokółowie Młp	Gmina Sokółów Małopolski	22.11.2021 r. 06.12.2021 r.	07.12.2021 r. IWOBART IWONA CHYZEWSKA, ul. Fabryczna 21A, 11 – 040 Dobre Miasto	11 802,82 zł brutto

7.3 Postępowania o udzielenie zamówienia publicznego przeprowadzone w trybie przetargu zgodnie z ustawą prawo zamówień publicznych.

Lp.	Przetarg	Zamawiający	Ogłoszenie Termin składania ofert	Rozstrzygnięcie	Cena wybranej oferty
1.	Budowa kanalizacji sanitarnej w Sokołowie Małopolskim i Wólce Sokołowskiej	Gmina Sokołów Małopolski	16.12.2020 r. 12.01.2021 r.	27.01.2021 r. Zgodnie z postanowieniami SIWZ największą liczbę punktów zdobywa oferta złożona przez: P.P.H.U.I.H.O. "PROWAT" Lidia Watras i z tym Wykonawcą Zamawiający zamierza podpisać umowę.	393 411,00 zł brutto
2.	Przebudowa budynku zaplecza sportowego TG „SOKÓŁ” oraz remont boisk „Moje boisko – ORLIK 2012” w Sokołowie Małopolskim	Gmina Sokołów Małopolski	29.12.2020 r. 26.01.2021 r.	24.02.2021 r. Na część I - Przebudowa budynku zaplecza sportowego TG „SOKÓŁ” Oferta złożona przez: REM-BUD Tadeusz Piela 37-312 Łętownia 204 Na część II - Remont boisk „Moje boisko – ORLIK 2012” w Sokołowie Małopolskim. Oferta złożona przez: Supreme Sport Sp. z o.o. ul. Płocka 15c/23 01-231 Warszawa	356 099,66 zł brutto 235 829,13 zł brutto
3.	Przebudowa drogi gminnej Nr 108698R Wólka Niedźwiedzka przez wieś w miejscowości Wólka Niedźwiedzka w km 1+400 do 3+525	Gmina Sokołów Małopolski	29.12.2020 r. 28.01.2021 r.	22.02.2021 r. Za najkorzystniejszą na podstawie kryteriów określonych w SIWZ i zgodnie z art. 24 aa Pzp., uznano ofertę złożoną przez: COLAS Polska Sp. z o.o., ulica Nowa 49, 62-070 Połędzie.	2 069 548,39 zł brutto

4.	Dostawa betonu do budowy i remontu chodników na terenie Gminy Sokołów Małopolski	Gmina Sokołów Małopolski	30.12.2020 r. 08.01.2021 r.	18.01.2021 r. Za najkorzystniejszą na podstawie kryteriów określonych w SIWZ i zgodnie z art. 24 aa Pzp., uznano ofertę złożoną przez: Zakład BetoniarSKI „TT-BRUK” Tadeusz Tupaj, Górno ulica Centralna 27, 36-051 Górno.	138 621,00 zł brutto.
5.	Dostawa materiałów kamiennych do remontu dróg na terenie Gminy Sokołów Małopolski	Gmina Sokołów Małopolski	30.12.2020 r. 20.01.2021 r.	15.02.2021 r. Część I : Dostawa kruszywa grubego 32/63 do remontu dróg na terenie na terenie Gminy Sokołów Małopolski: Firmę Produkcyjno Handlowo Usługową BETMAR, Marek Miazga, ulica Centralna 44, 36-051 Górno Część II : Dostawa kruszywa grubego 4/32 do remontu dróg na terenie Gminy Sokołów Małopolski: Firmę Usługi Remontowo Budowlane Eugeniusz Drabik, 37-430 Jeżowe 789a Część III : Dostawa kruszywa o ciągłym uziarnieniu 0/32 do remontu dróg na terenie Gminy Sokołów Małopolski: ADAMS TRANS Przemysław Adamczyk , Maków ul. Sporna 8, 26-640 Skaryszew.	105 755,40 zł brutto. 130 011,00 zł brutto. 102 090,00 zł brutto.
6.	Dostawa wapna palonego, wysoko reaktywnego do granulacji osadu ściekowego na oczyszczalni ścieków w Sokołowie Małopolskim.	Zakład Wodociągów i Kanalizacji w Sokołowie Małopolskim ul. Łazienna 7, 36-050 Sokołów Małopolski	5.02.2021 r. 12.02.2021 r.		
7.	„PRZEBUDOWA DRÓG NA TERENIE GMINY I MIASTA SOKOŁÓW MAŁOPOLSKI ¹ ” Zadanie I: Przebudowa drogi wewnętrznej o nr	Gmina Sokołów Małopolski	08.04.2021 r. 28.04.2021 r.	18.05.2021 r. Zadanie I: Przedsiębiorstwo MOLTER Sp. z o.o., 36-060 Głogów Młp., ulica Rzeszowska 101. Zadanie II: ZOMIX S.C. Zaleśny Grzegorz, Zaleśny Piotr, 37-400 Nisko, ulica Szklarniowa 4.	166 934,04 zł brutto 157 177,05 zł brutto.

<p>ew. działki 500 w miejscowości Trzeboś. Zadanie II: Przebudowa drogi wewnętrznej Trzeboś Podlas – Trzeboś Mościny w miejscowości Trzeboś Zadanie III: Przebudowa drogi wewnętrznej o nr ew. działek 174/2 i 202/2 w miejscowości Nienadówka Zadanie IV : Przebudowa drogi wewnętrznej o nr ew. działki 2084/47 w miejscowości Trzeboś Zadanie V: Przebudowa drogi wewnętrznej o nr ew. działek 1754, 1018/4, 1806/2 w miejscowości Górno Zadanie VI: Przebudowa drogi wewnętrznej o nr ew. działek 1146/3, 1146/4 w miejscowości Wólka Sokółowska Zadanie VII: Przebudowa drogi gminnej Nr 108694R Kąty Trzebuskie przez wieś - budowa chodnika w miejscowości Kąty Trzebuskie Zadanie VIII: Przebudowa ulicy</p>			<p>Zadanie III: Przedsiębiorstwo MOLTER Sp. z o.o., 36-060 Głogów Młp. ul. Rzeszowska 101.</p>	157 906,47 zł brutto.
			<p>Zadanie IV: Przedsiębiorstwo MOLTER Sp. z o.o., 36-060 Głogów Młp. ul. Rzeszowska 101.</p>	121 440,99 zł brutto.
			<p>Zadanie V: Postępowanie zostało unieważnione, zgodnie z art. 255 pkt 5.</p>	75 639,98 zł.
			<p>Zadanie VI: ZOMIX S.C. Zalesny Grzegorz, Zalesny Piotr, 37-400 Nisko, ulica Szklarniowa 4.</p>	160 411,18 zł
			<p>Zadanie VII: Miejskie Przedsiębiorstwo Dróg i Mostów, 35-310 Rzeszów, ulica Rejtana 6.</p>	247 321,73 zł
			<p>Zadanie VIII: Przedsiębiorstwo MOLTER Sp. z o.o., 36-060 Głogów Młp., ulica Rzeszowska 101.</p>	135 708,57 zł
			<p>Zadanie IX: Miejskie Przedsiębiorstwo Dróg i Mostów Sp. z o.o. 35-310 Rzeszów, ulica Rejtana 6.</p>	119 023,79 zł
			<p>Zadanie X: Przedsiębiorstwo MOLTER Sp. z o.o., 36-060 Głogów Młp., ulica Rzeszowska 101.</p>	154 490,51 zł.
			<p>Zadanie XI: Przedsiębiorstwo MOLTER Sp. z o.o., 36-060 Głogów Młp., ulica Rzeszowska 101.</p>	

	<p>Bocznej Łaziennej w Sokołowie Małopolskim Zadanie IX: Przebudowa ulicy Bocznej Zawale wraz z budową parkingu na działce o nr ew. 4173/1 i 4191 w miejscowości Sokołów Małopolski Zadanie X: Przebudowa drogi wewnętrznej na działkach o nr ew. 406/1 i 444/8 w miejscowości Nienadówka Zadanie XI: Przebudowa ulicy ks. Szczepana Szydelskiego w miejscowości Sokołów Małopolski Zadanie XII: Przebudowa nawierzchni parkingu na działce o nr ew. 232/51 w miejscowości Sokołów Małopolski.</p>				
8.	Wymiana części sztucznej nawierzchni trawiastej boiska do piłki nożnej	Gmina Sokołów Małopolski	27.04.2021 r. 17.05.2021 r.	SUPREME Sport Sp .z o.o. ul. Płocka 15c/23, 01-231 Warszawa	390 475,80 zł brutto.
9.	Udzielenie i obsługa kredytu długoterminowego w kwocie 4 200 000,00 złotych	Gmina Sokołów Małopolski	10.06.2021 r. 28.06.2021 r.	07.07.2021 r. Bank Gospodarstwa Krajowego, Al. Jerozolimskie 7, 00-955 Warszawa.	171 936,62 zł

10.	<p>Budowa oświetleń na terenie Gminy Sokołów Małopolski</p> <p>Zadanie I: Budowa oświetlenia drogi gminnej Nr 108702R Nienadówka Górna i drogi gminnej o nr ew. działki 848 w miejscowości Nienadówka</p> <p>Zadanie II: Budowa oświetlenia drogi gminnej Nr 108711R Turza-Trzebuska w miejscowości Trzebuska</p> <p>Zadanie III : Budowa oświetlenia drogi gminnej o nr ew. działki 467 w miejscowości Trzebuska</p> <p>Zadanie IV: Budowa oświetlenia drogi gminnej o nr ew. działki 3259 i 3300 w miejscowości Trzeboś Podlas.</p> <p>Zadanie V: Budowa oświetlenia ulicy płk. Piotra Podstawskiego w ciągu drogi wojewódzkiej Nr 875 w miejscowości Sokołów Małopolski</p>	Gmina Sokołów Małopolski	11.06.2021 r. 30.06.2021 r.	<p>12.07.2021 r.</p> <p>Zadanie I: ELEKTRO-MAX Maksymilian Mędrek, Giedlarowa 585, 37-300 Leżajsk</p> <p>Zadanie II: ELEKTRO-MAX Maksymilian Mędrek, Giedlarowa 585, 37-300 Leżajsk</p> <p>Zadanie III: Firma ELINSBUD, Brzyska Wola 130A, 37-304 Brzyska Wola</p> <p>Zadanie IV: ELEKTRO-MAX Maksymilian Mędrek, Giedlarowa 585, 37-300 Leżajsk</p> <p>Zadanie V: ELEKTRO-MAX Maksymilian Mędrek, Giedlarowa 585, 37-300 Leżajsk</p>	<p>65 019, 09 zł brutto</p> <p>14 328,05 zł brutto</p> <p>51 656,45 zł brutto</p> <p>47 124,63 zł brutto</p> <p>39 773,56 zł brutto.</p>
11.	Świadczenie usług transportowych realizowanych na	Gmina Sokołów Małopolski	14.07.2021 r. 22.07.2021 r.	23.07.2021 r. Unieważnienie postępowania.	

	podstawie zakupu biletów miesięcznych - w zakresie dowozu i odwozu uczniów do/z szkół na terenie Gminy i Miasta Sokołów Małopolski w roku szkolnym 2021/2022				
12.	Świadczenie usług transportowych realizowanych na podstawie zakupu biletów miesięcznych - w zakresie dowozu i odwozu uczniów do/z szkół na terenie Gminy i Miasta Sokołów Małopolski w roku szkolnym 2021/2022	Gmina Sokołów Małopolski	26.07.2021 r. 03.08.2021 r.	09.08.2021 r. Część I Usługi Transportowe (przewóz osób) Ryszard Rodzeń, 36-050 Sokołów Małopolski ul. Krótka 6 Część II Usługi Transportowe Stanisław Rodzeń 36-050 Sokołów Małopolski, ul. Sosnowa 21.	Cena brutto za 1 bilet miesięczny – 80,00 zł. Kwota całkowita brutto – 158 400,00 zł. Cena brutto za 1 bilet miesięczny – 179,00 zł. Kwota całkowita brutto – 46.540,00 zł.
13.	Budowa budynku Ochotniczej Straży Pożarnej w Nienadówce, z wewnętrznymi instalacjami, na części działki nr ewid. 807 i działkach 1609/2, 808, 3482 w miejscowości Nienadówka, gm. Sokołów Małopolski.	Gmina Sokołów Małopolski	09.08.2021 r. 05.10.2021 r.	Postępowanie zakończono unieważnieniem art. 255 pkt 6 ustawy	Nie dotyczy
14.	Budowa i przebudowa sieci wodociągowej na osiedlu Północ II w	Gmina Sokołów Małopolski	11.08.2021 r. 26.08.2021 r.	09.09.2021 r. Dla zadania 1 i 2, tj.: do realizacji zamówienia (zadania 1 i 2) wybiera się wykonawcę : PPHU I HO „PROWAT” Lidia Watras. Nienadówka 335, 36-052 Nienadówka.	Zadanie 1: 178 434,71 zł brutto Zadanie II: 100 406,73 zł brutto.

	Sokołowie Małopolskim etap II				
15.	Odbiór i zagospodarowanie odpadów komunalnych od właścicieli nieruchomości zamieszkałych z terenu Gminy Sokołów Małopolski w okresie od 1.01.2022 do 31.12.2022 r.	Gmina Sokołów Małopolski	03.09.2021 r. 11.10.2021 r.	15.10.2021 r. Zakład Komunalny Sp. z o.o. 36-050 Sokołów Małopolski, ul. Łazienna 7.	Cena brutto oferty wynosi 3 309 084,00 zł.
16.	Zakup urządzeń i wyposażenia do stacji uzdatniania wody i ujęć wody. Zadanie 1- Dostawa i wymiana ogrodzeń 3 studni ujęcia wody Wólka Niedźwiedzka. Zadanie 2- Dostawa i wymiana pokryw obudów studni, oraz elementów stalowych zbiornika wody na terenie SUW w Wólce Niedźwiedzkiej. Zadanie 3- Dostawa i wymiana pomp głębinowych i rurociągów 3 szt. studni w Wólce Niedźwiedzkiej.	Gmina Sokołów Małopolski	24.09.2021 r. 11.10.2021 r.	26.10.2021 r. do realizacji zamówienia (zadania 1, 2 i 4) wybiera się wykonawcę : BPP-INŻ Sp. z o.o. Podzamcze 41, 37-500 Jarosław. - do realizacji zamówienia (zadania 3) wybiera się wykonawcę : Firma REIN Sp. J. A. Cebulak, J. Cebulak, Ul. Staromiejska 75, 35-240 Rzeszów.	Zadanie 1: 106 788,60 zł brutto. Zadanie 2: 36 469,50 zł brutto. Zadanie 3: 98 528,17 zł brutto. Zadanie 4: 90 897,00 zł brutto.

	Zadanie 4- Dostawa wyposażenia SUW (stacji uzdatniania wody).				
17.	Budowa budynku Ochotniczej Straży Pożarnej w Nienadówce, z wewnętrznymi instalacjami na części działki nr ewid. 807 i działkach 1609/2, 808, 3482 w miejscowości Nienadówka, gm. Sokołów Małopolski	Gmina Sokołów Małopolski	11.10.2021 r. 29.11.2021 r.	01.02.2022 r. Zakład Remontowo-Budowlany Roman Olszowy, ul. Szkolna 55, 36 - 147 Niwiska.	3 872 522,39 zł brutto.
18.	WYKONANIE ODWIERTÓW PROJEKTOWANYCH STUDNI s-1 B i S-9 w Górnice	Gmina Sokołów Małopolski	02.11.2021 r. 19.11.2021 r.	03.12.2021 r. do realizacji zamówienia (zadania 1 i 2) wybiera się wykonawcę Zakład Wierceń Studziennych Jerzy Wilman ul. Chodkiewicza 96, 25-139 Kielce.	Zadanie 1: 107 932,50 zł brutto. Zadanie 2: 107 932,50 zł brutto.

8.GOSPODARKA KOMUNALNA

8.1 Gospodarka wodno – kanalizacyjna prowadzona przez Zakład Wodociągów i Kanalizacji.

Zakład Wodociągów i Kanalizacji w Sokołowie Małopolskim zatrudnia 24 osoby (23 etaty) w tym:

- 5 pracowników na ujęciu wody,
- 6 pracowników na oczyszczalni ścieków,
- 6 pracowników w dwóch ekipach wodociągowo - kanalizacyjnych,
- inkasent,
- 5 pracowników biurowych).

Jedna ekipa przewidziana jest do wykonywania nowych i modernizacji istniejących odcinków sieci, a druga do eksploatacji sieci, wymiany wodomierzy, prac przy przepompowniach, usuwania awarii, pomocy przy pracach i awariach na obiektach SUW i Oczyszczalni.

Zakład zaopatruje w wodę całą Gminę Sokołów Małopolski (oprócz Trzebosi Podlas i Turzy Zalas), Wolę Zarczycką, Medynię Głogowską, Wysoką Głogowską, Kamień Krzywa Wieś. Prowadzi odbiór ścieków od mieszkańców Gminy Sokołów Małopolski (bez Trzebosi Podlas i Turzy Zalas) i Kamień Krzywa Wieś.

Zbiorowe zaopatrzenie w wodę

W 2021 r. została zakończona modernizacja SUW w zakresie:

- wykonano remont dachu hydroforni,
- wykonano dwa nowe odwierty pod studnie głębinowe.

Ujęcie Wody w Turzy umożliwia za pomocą 8 studni wydobyć wodę do 3000 m³ na dobę. Zbiorniki wyrównawcze dają zapas 1350 m³ wody.



SUW Turza

Ujęcie w Wólce Niedźwiedzkiej składa się ze stacji uzdatniania wody oraz 3 studni głębinowych o wydajności 22 m³/h, 440 m³/d. W 2021 roku rozpoczęła się modernizacja. Przeprowadzono remont zbiornika czystej wody, wymieniono ogrodzenia studni i wszystkie pompy głębinowe. W budynku stacji uzdatniania wody wymieniono stare drewniane okna na nowe PCV.

Dobowy rozbiór wody wynosi 2020 -1900 m³, 2019- 1803 m³/ dobę z ujęcia w Turzy i 172 m³ z ujęcia Wólka Niedźwiedzka w 2021 r. W czasie suszy w lecie produkcja wody sięgała ponad 3 000 m³/dobowo.

Cena wody w 2021 r w Gminie wynosiła: netto 3,50 zł za 1m³ wody dla wszystkich grup odbiorców.

Jakość wody pitnej jest systematycznie badana przez Laboratorium Środowiskowe SGS Pszczyzna 12 pobrań SUW Turza i 4 SUW Wólka Niedźwiedzka oraz kontrolowana raz w miesiącu przez Państwowy Powiatowy Inspektorat Sanitarny w Rzeszowie.

Zbiorowe oczyszczanie ścieków

Oczyszczalnia ścieków w Sokołowie Małopolskim zapewnia odbiór i oczyszczanie ścieków wytworzonych w gospodarstwach domowych i zakładach produkcyjnych. Do oczyszczalni dopłynęło i zostało oczyszczonych 606 000 m³ ścieków co daje 1660 m³ na dobę.





W listopadzie 2021 r. produkt otrzymywany z osadu ściekowego Decyzją Ministra Rolnictwa i Rozwoju Wsi otrzymał zezwolenie na wprowadzenie do obrotu jako środek organiczno-mineralny poprawiający własności gleby.



Cena odbioru i oczyszczenia ścieków z gospodarstw domowych w 2021 wynosiła netto 3,70 zł przy dofinansowaniu z budżetu gminy – 0,90 zł do 1/m³ wytworzonych ścieków. Dla pozostałych grup odbiorców cena wynosi 4,60 zł – bez dofinansowania

Ilość wniosków o przyłącza i zapewnienia w 2021 r. i I kwartale 2022 r.

L.p	Miejscowość	Wnioski o warunki techniczne przyłącza	Wnioski o zapewnienie wod-kan	Protokoły odbioru
1.	Sokołów	26	32	25
2.	Turza	5	8	7
3.	Wólka Sokoł.	5	6	3
4.	Wólka Niedź.	12	3	2
5.	Nienadówka	23	13	8
6.	Kąty Trzebuskie	9	3	3
7.	Trzebuska	10	1	3
8.	Markowizna	1	10	2
9.	Górno	11	17	8
10.	Trzeboś	21	17	2
11.	Inne	15	29	15
	Suma	138	139	78

Inwestycje wykonane przez ZWIK w Sokołowie Małopolskim w 2021 r.

Lp.	Nazwa inwestycji	Kwota netto
1.	Sieć wodociągowa - Osiedle Północ II	2 457,00 zł
2.	Sieć kanalizacyjna - Turza dz. 68/2 - Pod Leśniówką	800,00 zł
3.	Sieć kanalizacyjna - Turza Graniczna	900,00 zł
4.	Sieć kanalizacyjna - Trzebuska (1 322,30 zł
5.	Sieć wodociągowa - Nienadówka) fi 90, 210 mb	17 433,27 zł
6.	Sieć kanalizacyjna - Trzeboś ul. Kościelna widokowa 120 mb, fi 90	8 426,51 zł
7.	Sieć wodociągowa - Sokołów Młp. ul. Cieplińskiego działka 5932	6 291,38 zł
8.	Sieć kanalizacyjna - Północ III wykonanie nych studzienek kanalizacyjnych	8 126,00 zł
9.	Sieć wodociągowa - Północ V, fi 250 15 mb	11 145,05 zł
10.	Sieć wodociągowa - Nienadówka cmentarz, fi 90 368mb	21 172,92 zł
11.	Sieć wodociągowa - Sokołów Młp. (Głogowianka -) fi 90, 133mb	15 301,70 zł
12.	Sieć wodociągowa - Trzebuska (od ul. Tęczowej) fi 110 700 mb	51 278,28 zł
13.	Sieć wodociągowa - Nienadówka Poręby fi 110 , 295	26 779,34 zł
14.	Sieć wodociągowa - Trzebuska (Dworzysko) fi 90, 285 mb	13 991,91 zł
15.	Sieć wodociągowa - ul. Graniczna (Cymerys) fi 110, 195mb, fi 90 72 mb	14 353,64 zł
16.	Sieć wodociągowa - ul. Paderewskiego (za stadionem) fi 90 250 mb	16 917,04 zł
17.	Sieć kanalizacyjna - Wólka Sokołowska (piekarnia) fi 160, 145mb	29 115,38 zł
18.	Sieć kanalizacyjna - Nienadówka fi 160 270 mb	15 267,41 zł
19.	Sieć kanalizacyjna - Trzeboś ul. Leśna fi 160 141 mb	41 224,39 zł
20.	Sieć wodociągowa - Sokołów Młp. Os. Pod Lasem fi 90 140 mb	12 051,99 zł
21.	Sieć kanalizacyjna - Nienadówka sklep GS fi 160 26 0 mb	16 028,90 zł
22.	Sieć wodociągowa - Kąty Trzebuskie fi 110 400 mb	15 661,29 zł
23.	Sieć wodociągowa - Turza- koło Leśniówki	259,30 zł
24.	Sieć kanalizacyjna - Kąty Trzebuskie fi 200 , 242mb	42 200,00 zł
25.	Sieć kanalizacyjna - ul. Graniczna fi 200 50 mb, fi 160 30	21 495,00 zł
	Razem	410 000,00 zł

8.2 Gospodarka odpadami komunalnymi (śmieciowa).

Gospodarka odpadami komunalnymi na terenie gminy w 2021 r. odbywała się na podstawie ustawy z dnia 13 września 1996 r. o utrzymaniu czystości i porządku w gminach (tj. Dz. U. z 2021 r., poz. 888 z późn. zm.). Odpady komunalne na terenie Gminy i Miasta Sokołów Małopolski powstają głównie w gospodarstwach domowych, ale również na terenach nieruchomości niezamieszkałych, jak: obiekty użyteczności publicznej (ośrodki zdrowia, szkoły, biblioteki) oraz infrastruktury (handel, usługi). Gmina Sokołów Młp. nie przejęła obowiązków właścicieli nieruchomości niezamieszkałych w zakresie gospodarowania odpadami komunalnymi.

Gospodarowanie odpadami komunalnymi na terenie Gminy Sokołów Małopolski w 2021 r. (nieruchomości zamieszkałe).

W dniu 15.10.2020 r. pomiędzy Gminą Sokołów Małopolski w Sokołowie Małopolskim, a Zakładem Komunalnym sp. z o.o. w Sokołowie Młp., wpisanym do rejestru działalności regulowanej prowadzonego przez Burmistrza Gminy i Miasta Sokołów Małopolski pod nr 7, na podstawie wyników przetargu nieograniczonego rozstrzygniętego w dniu 21.09.2020 r., podpisana została umowa pn.: „Odbiór i zagospodarowanie odpadów komunalnych od właścicieli nieruchomości zamieszkałych z terenu Gminy Sokołów Małopolski w okresie od 1.1.2021 r. do 31.12.2021 r.”. Wartość umowy wynosiła łącznie 2 916 120,00 zł brutto.

W ramach umowy odebrane i zagospodarowane zostały następujące ilości odpadów komunalnych (bez odpadów zebranych w PSZOK-u):

	I kwartał	II kwartał	III kwartał	IV kwartał	Razem
20 03 01 nie segregowane	304,760	523,250	551,640	380,340	1759,990
20 01 01 papier	4,900	2,220	1,720	2,900	11,740
20 01 02 szkło	68,280	74,840	84,420	60,520	288,060
20 01 99 (metale i tworzywa)	97,690	122,960	130,360	109,640	460,650
ex 20 01 99 (metale i tworzywa)	0,0	0,0	0,0	0,0	0,0
ex 20 01 99 (popiół)	104,150	0,0	0,0	61,930	166,080
20 02 01 bio	7,280	77,840	77,060	60,280	222,460

20 01 35* elektro.	3,200	4,800	6,281	0,0	14,281
20 01 36 elektro.	1,560	2,430	5,240	0,0	9,230
20 03 07 wielkogabaryty	18,660	41,040	66,340	5,900	131,940
16 01 03 zużyte opony	6,6650	18,360	38,820	4,000	67,845
Razem odpadów (Mg)	617,145	867,740	961,881	685,510	3 132,276

Ceny (brutto) za gospodarowanie odpadami komunalnymi w 2021 r. dotyczące właścicieli nieruchomości zamieszkałych:

- za zagospodarowanie 1 Mg zmieszanych odpadów komunalnych: 1 026,00 zł;
- za zagospodarowanie 1 Mg odpadów komunalnych zebranych w sposób segregowany: 648,00 zł;
- za zagospodarowanie 1 Mg odpadów wielkogabarytowych: 1 458,00 zł,
- za zagospodarowanie 1 Mg zużytego sprzętu elektrycznego i elektronicznego: 324,00 zł,
- za zagospodarowanie 1 Mg zużytych opon: 810,00 zł.

Częstotliwość i sposób pozbywania się odpadów komunalnych i nieczystości ciekłych z terenu nieruchomości oraz z terenów przeznaczonych do użytku publicznego

W Gminie Sokołów Małopolski ustalona została następująca częstotliwość odbierania odpadów komunalnych:

1) Odpady niesegregowane (zmieszane) oraz bioodpady:

a) w zabudowie jednorodzinnej z częstotliwością nie rzadziej niż raz w miesiącu, z tym że w okresie od kwietnia do października na terenie miasta z częstotliwością nie rzadziej niż raz na dwa tygodnie,

b) w budynkach wielolokalowych z częstotliwością nie rzadziej niż raz w miesiącu, z tym że w okresie od kwietnia do października na terenie miasta z częstotliwością nie rzadziej niż raz na tydzień.

2) Selektywnie zebrane odpady (tworzywa sztuczne, opakowania wielomateriałowe, metale, szkło, papier oraz tektura):

a) w zabudowie jednorodzinnej z częstotliwością nie rzadziej niż raz w miesiącu,

b) w budynkach wielolokalowych z częstotliwością nie rzadziej niż raz na dwa tygodnie.

3) odpady wielkogabarytowe, zużyty sprzęt elektryczny i elektroniczny, zużyte opony – co najmniej jeden raz w roku.

- 4) żużle i popioły - nie rzadziej niż raz na dwa tygodnie w okresie od października do marca.
- 5) odpady zielone należy:
 - a) przekazywać do punktu selektywnej zbiórki odpadów komunalnych w Sokołowie Młp. lub,
 - b) gromadzić w przydomowych kompostownikach;
- 6) przeterminowane leki powstające w gospodarstwach domowych należy:
 - a) gromadzić w przeznaczonych do tego celu pojemnikach ustawionych w wyznaczonych aptekach lub,
 - b) przekazywać do punktu selektywnej zbiórki odpadów komunalnych w Sokołowie Młp.;
- 7) chemikalia powstające w gospodarstwach domowych należy przekazywać do punktu selektywnej zbiórki odpadów komunalnych w Sokołowie Młp.;
- 8) zużyte baterie i akumulatory powstające w gospodarstwach domowych należy:
 - a) gromadzić w przeznaczonych do tego celu pojemnikach, ustawionych na terenie: Urzędu GiM Sokołów Młp. i szkołach (baterie), punktów serwisowych sprzętu elektrycznego i elektronicznego, punktów ich sprzedaży (akumulatory) lub,
 - b) przekazywać do punktu selektywnej zbiórki odpadów komunalnych w Sokołowie Młp.;
- 9) zużyty sprzęt elektryczny i elektroniczny powstający w gospodarstwach domowych należy:
 - a) przekazywać do punktów ich sprzedaży lub,
 - b) przekazywać do punktu selektywnej zbiórki odpadów komunalnych w Sokołowie Młp. lub,
 - c) wystawić przed nieruchomościami zgodnie z wyznaczonym terminem odbioru.
- 10) meble i inne odpady wielkogabarytowe powstające w gospodarstwach domowych należy:
 - a) przekazywać do punktu selektywnej zbiórki odpadów komunalnych w Sokołowie Młp. lub,
 - b) wystawić przed nieruchomościami zgodnie z wyznaczonym terminem odbioru.
- 11) odpady budowlane i rozbiórkowe powstające w gospodarstwach domowych należy:
 - a) przekazywać do punktu selektywnej zbiórki odpadów komunalnych w Sokołowie Młp.;
 - b) odpady budowlane z remontów i rozbiórek, które powstały w wyniku robót wymagających pozwolenia na budowę lub zgłoszenie robót budowlanych, należy gromadzić w przeznaczonym do tego typu odpadów pojemniku lub kontenerze zamówionym na indywidualne zgłoszenie i koszt właściciela nieruchomości, u przedsiębiorcy odbierającego odpady z terenu gminy,
- 12) zużyte opony powstające w gospodarstwach domowych należy:
 - a) przekazywać do punktu selektywnej zbiórki odpadów komunalnych w Sokołowie Młp. lub,
 - b) wystawić przed nieruchomościami zgodnie z wyznaczonym terminem odbioru.
- 13) komunalne odpady niebezpieczne powstające w gospodarstwach domowych należy przekazywać do punktu selektywnej zbiórki odpadów komunalnych w Sokołowie Młp.,

14) żużle i popioły powstające w gospodarstwach domowych należy oddawać w pojemnikach o minimalnej pojemności 110 l. W pojemnikach nie należy zbierać gorącego popiołu i żużlu. Odbiór odpadów następuje po uprzednim zgłoszeniu przez właścicieli nieruchomości w Urzędzie GiM Sokołów Młp. Zgłoszenie jest jednorazowe i obowiązuje przez cały okres do momentu rezygnacji przez właścicieli nieruchomości.

Punkt Selektywnej Zbiórki Odpadów Komunalnych

W Punkcie Selektywnego Zbierania Odpadów Komunalnych bezpłatnie przyjmowane są następujące frakcje odpadów komunalnych pochodzące od właścicieli nieruchomości zamieszkałych z terenu Gminy Sokołów Małopolski:

- a) odpady z papieru i tektury, w tym odpady opakowaniowe z papieru i tektury;
- b) odpady z tworzyw sztucznych, w tym odpady opakowaniowe z tworzyw sztucznych;
- c) odpady z metali, w tym odpady opakowaniowe z metali;
- d) odpady opakowaniowe wielomateriałowe;
- e) odpady ze szkła, w tym odpady opakowaniowe ze szkła;
- g) odpady biodegradowalne;
- h) popioły i żużle,
- i) meble i inne odpady wielkogabarytowe;
- j) zużyty sprzęt elektryczny i elektroniczny;
- k) komunalne odpady budowlane i rozbiórkowe;
- l) zużyte opony;
- m) komunalne odpady niebezpieczne w tym: świetlówki i inne źródła światła, chemikalia, przeterminowane leki, zużyte baterie i akumulatory.

Pracownik PSZOK-u może odmówić przyjęcia odpadów, jeżeli ich rodzaj i ilość wskazują na to, że nie powstały one na nieruchomości, na której zamieszkują mieszkańcy. Odpady pochodzące z terenu nieruchomości niezamieszkałych przyjmowane są odpłatnie, zgodnie z aktualnym cennikiem ustalonym przez obsługującego PSZOK. Dostarczone odpady muszą być posegregowane oraz odpowiednio zabezpieczone, w szczególności odpady wymagające opakowania przyjmowane są wyłącznie w szczelnych i nie ciekących pojemnikach, zawierających informację o rodzaju odpadu. Odpady wielkogabarytowe należy porozkręcać, rozmontować na mniejsze elementy. Odpady należy oddawać w workach o odpowiedniej wytrzymałości z ładunkiem nieprzekraczającym 30 kg na jeden pojemnik/worek/element lub w zakupionych na koszt właściciela nieruchomości workach typu "big bag". Dopuszcza się możliwość zmiany ładunku po każdorazowym uzgodnieniu z obsługującym PSZOK.

Przyjęcie odpadów odbywa się po zważeniu oraz sprawdzeniu przez pracownika zgodności z wykazem odpadów dopuszczonych do zbierania w PSZOK-u ich czystości, składu, zabezpieczenia itp. Odpady nie spełniające powyższych wymagań nie zostaną przyjęte.

Poniższa tabelka przedstawia ilości odpadów, które zostały zebrane w PSZOK-u w roku 2021:

Kod odpadu	I kwartał	II kwartał	III kwartał	IV kwartał	Razem
20 01 01 papier	0,620	0	0	0	0,620
20 01 02 szkło	0	4,000	0	0	4,000
20 01 99 (metale i tworzywa)	0	0	0	0	0
20 02 01 bio	0	0	0	0	0
20 01 35* elektro.		0		0	
20 01 36 elektro.	0	1,630	0	4,960	6,590
20 03 07 wielkogabaryty	21,020	19,140	37,620	18,440	96,220
16 01 03 Zużyte opony	12,120	1,070	6,005	14,005	33,200
20 01 32 (leki)	0,082	0,084	0,068	0,204	0,438
20 01 26*(oleje i tłuszcze inne...)	0,150	0,700	0	0	0,850
20 01 28 (farby, tusze, farby drukarskie, kleje, lepiszczce i żywice.)	0,400	1,860	2,700	1,300	6,260

9. INFRASTRUKTURA TECHNICZNA I ZAGOSPODAROWANIE PRZESTRZENNE.

9.1 Miejscowe plany zagospodarowania przestrzennego.

Obecnie na obszarze gminy i miasta Sokołów Młp. obowiązuje 39 miejscowych planów zagospodarowania przestrzennego, do których uchwalone było 10 zmian.

W 2021 r. nie został uchwalony żaden nowy plan zagospodarowania przestrzennego i nie wprowadzono zmian do istniejących planów.

W trakcie 2021 roku Rada Miejska podjęła trzy uchwały dotyczące przystąpienia do sporządzenia miejscowego planu zagospodarowania przestrzennego:

Uchwała Nr XXX/365/2021 Rady Miejskiej w Sokołowie Małopolskim z dnia 29 czerwca 2021 roku w sprawie przystąpienia do sporządzenia miejscowego planu zagospodarowania przestrzennego terenu osiedla „Wzgórze” w Sokołowie Małopolskim. Przedmiotem tego

miejscowego planu będzie teren o łącznej powierzchni 7,24 ha położony w północno-zachodniej części miasta pomiędzy północną obwodnicą a ciekim wodnym Turka.

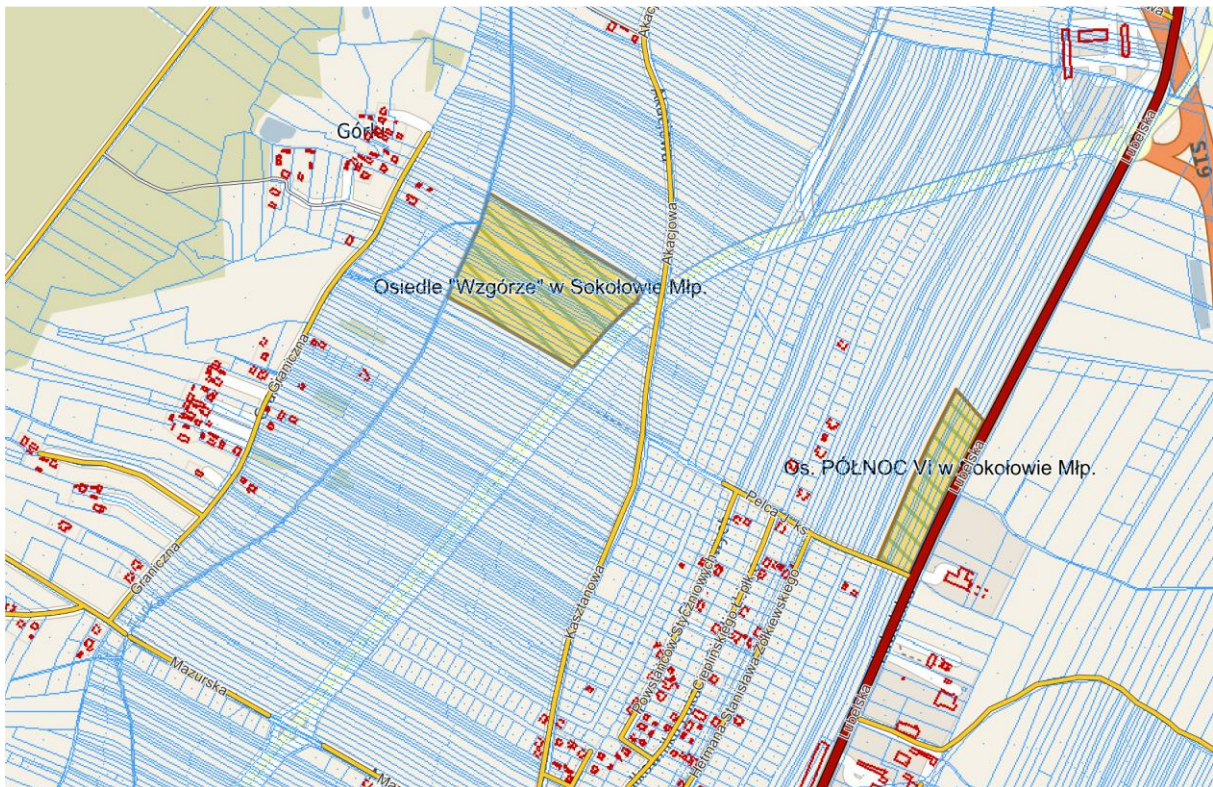

Uchwała Nr XXXIV/418/2021 Rady Miejskiej w Sokółce Małopolskiej z dnia 29 listopada 2021 roku w sprawie przystąpienia do sporządzenia miejscowego planu zagospodarowania przestrzennego terenu osiedla „SŁONECZNE IV” w Sokółce Małopolskiej. Przedmiotem tego miejscowego planu będzie teren o łącznej powierzchni 9,82 ha położony w południowo – zachodniej części miasta Sokółka Małopolska na południe od ulicy Głogowskiej.

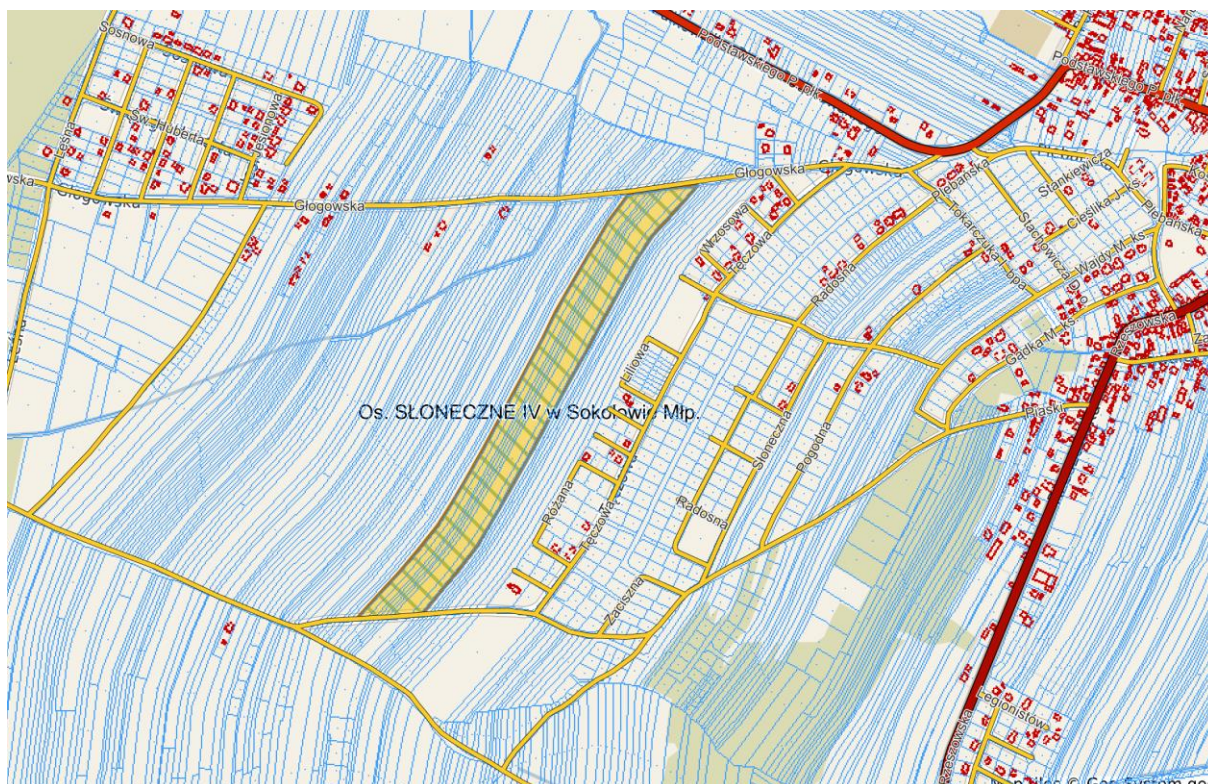

Uchwała Nr XXXIV/419/2021 Rady Miejskiej w Sokółce Małopolskiej z dnia 29 listopada 2021 roku w sprawie przystąpienia do sporządzenia **miejscowego planu zagospodarowania przestrzennego terenu osiedla „PÓLNOC VI” w Sokółce Małopolskiej**. Przedmiotem tego planu będzie teren o łącznej powierzchni 2,85 ha położony w północnej części miasta Sokółka Małopolska przy ulicy Ks. J. Pelca, na zachód od ul. Lubelskiej.

Gmina Sokółka Małopolska jest atrakcyjnym miejscem do zamieszkania o czym świadczy ilość tworzonych miejscowych planów pod zabudowę mieszkaniową, a także rosnąca co roku liczba wydanych decyzji o warunkach zabudowy. Dane statystyczne przedstawia poniższa tabela.

Rodzaj dokumentu		2020		2021	
Decyzje o ustalenie lokalizacji inwestycji celu publicznego		57		40	
Decyzje o warunkach zabudowy	Budynki mieszkalne jednorodzinne	209	140	252	177
	Budynki usługowe i usługowo-produkcyjne		21		9
	Budynki gospodarcze i garażowe		48		66
Postanowienia opiniujące podział działek		71		109	
Informacje o terenie		330		250	

Zaświadczenia o położeniu działki	70	74
Wypisy i wyrisy z miejscowego planu zagospodarowania przestrzennego	40	34

Mapa poniżej przedstawia osiedla mieszkaniowe, które powstały w ostatnich latach na terenie Sokolowa Małopolskiego.



9.2 Infrastruktura drogowa w gminie w 2021 roku.

Na terenie Gminy i Miasta Sokołów Małopolski posiadamy 81 km dróg o statusie gminnym, w tym 73 km dróg z nawierzchnią asfaltową. Na terenie miasta Sokołów Małopolski na dzień 31 grudnia 2021 r. było 30 km dróg, w tym z nawierzchnią utwardzoną 26 km. Na terenie gminy powierzchnia dróg wynosi 51 km, w tym: utwardzone 47 km.

Inwestycje drogowe w roku 2021:

- Przebudowa drogi gminnej Nr 108698R Wólka Niedźwiedzka przez wieś - 2125 m.

Zakres wykonanych prac : przepusty rurowe pod koroną drogi - 48 m, regulacja studzienek rewizyjnych - 9 szt., kanał technologiczny - 2132 m, rur kryty - 1406 m, odwodnienie poprzez studzienki ściekowe fi 500 z wpustami ściekowymi - 33 szt., podbudowa z tłucznia o grubości 20 cm na pow. 1867 m², nawierzchnia z mieszank mineralno-asfaltowych o grubości 7 cm - 12 276,48 m², nawierzchnia z tłucznia na zjazdach o grubości 10 cm - 2008,70 m², krawężniki drogowe - 1196 m, obrzeża chodnikowe- 1196 m, chodnik z kostki brukowej - 2392 m², rów - 2225 m, przepusty rurowe pod zjazdami - 276 m, ścieki ażurowe- 834 m.

Wartość 2 069 548,39 zł

- Przebudowa drogi wewnętrznej o nr ew. działki 500 w miejscowości Trzeboś- 310 m.

Zakres wykonanych prac: przepusty rurowe pod korona drogi - 24 m, podbudowa z gruntu stabilizowanego cementem i tłucznia o grubości 30 cm - 1699,00 m², nawierzchnia z mieszank mineralno - asfaltowych o grubości 7 cm , 1612 m², pobocza z tłucznia o grubości 10 cm - 310 m², rów- 360 m.

Wartość 166 934,04 zł

- Przebudowa drogi wewnętrznej Trzeboś Podlas -Trzeboś Mościny - 434 m

Zakres wykonanych prac: podbudowa z tłucznia o grubości 20 cm - 2099,250 m², nawierzchnia z mieszank mineralno - asfaltowych o grubości 7 cm - 1628,75 m², pobocza z tłucznia o grubości 10 cm - 434,50 m².

Wartość 157 177,05 zł

- Przebudowa drogi wewnętrznej o nr ew. działki 174/2, 202/2 w miejscowości Nienadówka - 300 m.

Zakres wykonanych prac: przepusty rurowe pod koroną drogi - 24 m, podbudowa z gruntu

stabilizowanego cementem i tłucznia o grubości 30 cm -1710m², nawierzchnia z mieszanek mineralno - asfaltowych o grubości 7 cm - 1410 m², pobocza z tłucznia o grubości 10 cm - 300 m².

Wartość 157 906,47 zł

- Przebudowa drogi wewnętrznej o nr ew. działki o nr ew, działki 2084/47 w miejscowości Trzeboś - 222 m.

Zakres wykonanych prac : przepusty rurowe pod koroną drogi - 16 m, podbudowa z gruntu stabilizowanego cementem i tłucznia o grubości 30 cm - 1138,30 m², nawierzchnia z mieszanek mineralno-asfaltowych o grubości 7 cm- 1061 m², ścieki z elementów betonowych - 40 m, pobocza z tłucznia o grubości 10 cm -194,50 m².

Wartość 121 440,99 zł

- Przebudowa drogi wewnętrznej o nr ew. działki 1146/3, 1146/4 w miejscowości Wólka Sokołowska - 153 m.

Zakres wykonanych prac: podbudowy z tłucznia o grubości 20 cm -851,20 m² , nawierzchnia z mieszanek mineralno-bitumicznych o grubości 7 cm - 808,36 m², pobocza z tłucznia o grubości 10 cm - 229,50 m².

Wartość 75 639,98 zł

- Przebudowa drogi gminnej Nr 108694R Kąty⁷ Trzebuskie przez wieś w miejscowości Kąty Trzebuskie - 436 m

Zakres wykonanych prac : regulacja studzienek rewizyjnych - 7 szt., odwodnienie poprzez studzienki ściekowe fi 500 z wpustami ściekowymi krawężnikowym - 7 szt, podbudowa z tłucznia o grubości 20 cm - 267,84 m², nawierzchnia z mieszanek mineralno-asfaltowych o grubości 7 cm - 267,84 m², krawężniki drogowe - 436 m obrzeża chodnikowe - 436 m, chodnik z kostki brukowej - 869,50 m².

Wartość 197 244,69 zł

- Przebudowa ulicy Bocznej Łaziennej w Sokołowie Małopolskim - 260 m.

Zakres wykonanych prac: regulacja urządzeń podziemnych - 7 szt., odwodnienie poprzez studzienki ściekowe fi 500 z wpustami ściekowymi krawężnikowym

- 14 szt, wykonanie podbudowy z gruntu stabilizowanego cementem i tłucznia o grubości 30 cm - 1709,610 m², nawierzchnia z mieszanek mineralno-bitumicznych o grubości 7 cm - 1701 m², krawężniki drogowe - 509 m.

Wartość 247 321,73 zł

- Przebudowa ulicy Bocznej Zawale wraz z budową parkingu na działkach o nr ew. 4173/1 i 4191 w Sokołowie Małopolskim -173 m.

Zakres wykonanych prac: podbudowa z tłucznia o grubości 20 cm - 425 m², nawierzchnia z mieszanek mineralno-bitumicznych o grubości 7 cm - 425 m², krawężniki drogowe- 341 m, parking z kostki brukowej - 615 m².

Wartość 135 708,57 zł

- Przebudowa drogi wewnętrznej o nr ew. działki 406/1, 444/8 w miejscowości Nienadówka - 210 m.

Zakres wykonanych prac: podbudowa z gruntu stabilizowanego cementem i tłucznia o grubości 30 cm - 1272,50 m², nawierzchnia z mieszanek mineralno- asfaltowych o grubości 7 cm -1063 m², pobocza z tłucznia o grubości 10 cm - 315 m², rów - 420 m.

Wartość 119 023,79 zł

- Przebudowa nawierzchni parkingu o nr ew. działki 232/51 w miejscowości Nienadówka - 938 m².

Zakres wykonanych prac: podbudowa z tłucznia o grubości 5 cm warstwa górna - 938 m², nawierzchnia z mieszanek mineralno-asfaltowych o grubości 7 cm -938 m².

Wartość 54 240,76 zł

- Przebudowa ulicy ks. Szczepana Szydelskiego w Sokołowie Małopolskim -110 m.

Zakres wykonanych prac: regulacja urządzeń podziemnych - 5 szt. odwodnienie poprzez studzienki ściekowe fi 500 z wpustami ściekowymi krawężnikowym - 8 szt., podbudowa z gruntu stabilizowanego cementem i tłucznia o grubości 30 cm - 1080 m², nawierzchnia z mieszanek mineralno- asfaltowych o grubości 7 cm -1080 m², krawężniki drogowe - 360 m.

Wartość 154 490,51 zł

- Przebudowa drogi gminnej ulicy Sosnowej w miejscowości Górno - 380 m.

Zakres wykonanych prac: regulacja urządzeń podziemnych - 5 szt., podbudowa z tłucznia o grubości 20 cm - 1300,50 m², nawierzchnia z mieszanek mineralno- asfaltowych o grubości 7 cm -1044,14 m², pobocza z tłucznia o grubości 10 cm - 380 m².

Wartość 125 324,44 zł

- **Przebudowa drogi gminnej Nr 108653R ulicy Akacjowej w Sokołowie Małopolskim - 300 m.**
Zakres wykonanych prac: przepusty rurowe pod koroną drogi - 7 m, podbudowa z tłucznia o grubości 19 cm - 1620 m², nawierzchnia z mieszanek mineralno- asfaltowych o grubości 7 cm -1500 m², pobocza z tłucznia o grubości 10 cm - 300 m², rowy - 600 m.
Wartość 156 050,85 zł
- **Przebudowa drogi dojazdowej do gruntów rolnych o nr ew. działki 2748/4 w miejscowości Nienadówka - 350 m.**
Zakres wykonanych prac: przepusty rurowe pod koroną drogi - 7 m, podbudowa gruntu stabilizowanego cementem i tłucznia o grubości 30 cm - 1890 m², nawierzchnia z mieszanek mineralno- asfaltowych o grubości 7 cm -1750 m², pobocza z tłucznia o grubości 10 cm - 350 m².
Wartość 202 489,66 zł
- **Budowa oświetlenia na Osiedlu Piaski w Sokołowie Małopolskim**
Zakres rzeczowy: linii kablowej na długości 2523 m, montaż i ustawienie słupów oświetleniowych w ilości 63 szt, podwieszenie opraw' oświetleniowych typu LED w ilości 63 szt., montaż szafy oświetleniowej z układem pomiaru i sterowania.
Wartość 370 465,72 zł
- **Budowa oświetlenia na Osiedlu Północ II i Północ III Sokołowie Małopolskim**
Zakres rzeczowy: - wykonanie linii kablowej na długości 2855 m, montaż i ustawienie słupów oświetleniowych w ilości 71 szt, podwieszenie opraw oświetleniowych typu LED w ilości 75 szt., montaż szafy oświetleniowej z układem pomiaru i sterowania
Wartość 332 986,84 zł
- **Rozbudowa oświetlenia drogi gminnej Nr 108702R Nienadówka Górna i drogi gminnej o nr ew. działki 848 w miejscowości Nienadówka**
Zakres rzeczowy: wykonanie linii napowietrznej na długości 1200 m. montaż i ustawienie słupów oświetleniowych w ilości 13 szt, podwieszenie opraw oświetleniowych typu LED w ilości 23 szt. i montaż zestawu kablowego z układem pomiaru i sterowania
Wartość 65 019,09 zł
- **Rozbudowa oświetlenia drogi gminnej Nr 10871 IR Turza-Trzebuska w miejscowości Trzebuska**

Zakres rzeczowy: wykonanie linii napowietrznej na długości 172 m, montaż i ustawienie słupów oświetleniowych w ilości 4 szt, podwieszenie opraw oświetleniowych typu LED w ilości 4 szt.

Wartość 14 328,05 zł

- Budowa oświetlenia drogi gminnej o nr ew. działki 3259 i 3300 w miejscowości Trzeboś Podlas.

Zakres rzeczowy: wykonanie linii napowietrznej na długości 560 m, montaż słupów oświetleniowych w ilości 14 szt., podwieszenie opraw oświetleniowych typu LED 13 szt. i montaż zestawu kablowego z układem pomiaru i sterowania.

Wartość 47 124,63 zł

- Rozbudowa oświetlenia ulicy płk. Piotra Podstawskiego w ciągu drogi wojewódzkiej Nr 875 w miejscowości Sokołów Małopolski

Zakres rzeczowy: obejmuje wykonanie linii napowietrznej na długości 915 m, montaż i podwieszenie opraw oświetleniowych typu LED w ilości 20 szt.

Wartość 39 773,56 zł

- Budowa oświetlenia drogi gminnej o nr ew. działki 467 w miejscowości Trzebuska

Zakres rzeczowy: wykonanie linii kablowej na długości 440 m, montaż i ustawienie latarni oświetleniowych z oprawami typu LED w ilości 10 szt.

Wartość 51 656,45 zł

- Rozbudowa oświetlenia drogowego drogi gminnej Nr 108697R Górno Zaborze - Wólka Niedźwiedzka w miejscowości Wólka Niedźwiedzka .

Zakres rzeczowy: wykonanie linii napowietrznej na długości 308 m, montaż i podwieszenie opraw' oświetleniowych typu LED w ilości 7 szt.

Wartość 17 712,00 zł

- Rozbudowa oświetlenia drogowego drogi powiatowej Nr 1366 Markowizna- Wólka Sokołowska w miejscowości Markowizna

Zakres rzeczowy: wykonanie linii napowietrznej na długości 321 m, montaż i podwieszenie opraw oświetleniowych typu LED w ilości 8 szt., montaż szafy oświetleniowej z układem pomiaru i sterowania.

Wartość 21 894,00 zł

- Rozbudowa oświetlenia drogi gminnej Nr 154000R Nienadówka SKR w miejscowości Nienadówka

Zakres rzeczowy: podwieszenie na istniejącej linii napowietrznej opraw oświetleniowych typu LED w ilości 5 sztuk.

Wartość 8 364,00 zł

- Rozbudowa oświetlenia drogi wojewódzkiej Nr 875 Mielec -Kolbuszow a - Sokołów Małopolski - Leżajsk w miejscowości Wólka Niedźwiedzka

Zakres rzeczowy: wykonanie linii napowietrznej na długości 155 m, montaż i podwieszenie opraw⁷ oświetleniowych typu LED w ilości 4 szt.

Wartość 9 102,00 zł

- Podwieszenie opraw na ulicy Widokowej w Trzebosi

Zakres rzeczowy: wykonanie linii napowietrznej na długości 230 m, montaż i podwieszenie opraw oświetleniowych typu LED w ilości 5 szt.

Wartość 14 368,56 zł.

10. OCHRONA ŚRODOWISKA

10.1 Program ochrony środowiska

W roku 2021 do Urzędu Gminy i Miasta w Sokołowie Małopolskim wpłynęły 37 pism związanych z ochroną środowiska. Pisma te dotyczyły m.in.:

- problemy związane z rozrostem populacji wilka na terenie gminy,
- przeprowadzenia ochronnych szczepień lisów wolno żyjących przeciwko wściekliznie,
- inicjatywy „Gmina Przyjazna Pszczołom”,
- pracy nad projektem „Programu ochrony powietrza dla strefy podkarpackiej...”
- zagrożenie dla środowiska w związku z wypalaniem traw, ratowanie rannych bocianów i przewiezienie ich do Ośrodka Rehabilitacji Zwierząt Chronionych w Przemyślu,
- sprawy dotyczące zanieczyszczenia i jakości powietrza,
- akcje promujące formy ochrony przyrody,
- ankiety, sprawozdania, raporty informacje i inne dot. ochrony środowiska.

Problematyka ochrony środowiska obejmuje również prowadzenie gospodarki łowieckiej dotyczącej zwierzyny łownej oraz szkód, jakie ta zwierzyna wyrządza w uprawach rolnych. Na terenie naszej gminy mamy 7 obwodów łowieckich, które dzierżawi 6 kół łowieckich. W sprawach z zakresu gospodarki łowieckiej wpłynęło 43 pism. Sprawy te dotyczyły m.in. organizacji i kalendarza polowań zbiorowych, sporządzania rocznych planów łowieckich, wytycznych odnośnie stosowania zasad bioasekuracji przez myśliwych w czasie polowań oraz w czasie pobierania próbek do badań laboratoryjnych w kierunku ASF, opłacania czynszów dzierżawnych, skarg rolników i wyjaśnień kół łowieckich. Kolejnym tematem związanym z łowiectwem jest zmiana granic Obwodów Łowieckich: nr 74 i nr 62. Zmiana ta

wchodzi w życie z dniem 1 kwietnia 2022 roku. Część z obwołu łowieckiego nr 74 dzierżawionego dotychczas przez KŁ „Towarzystwo Myśliwych” w Rzeszowie według nowego podziału zostanie wydzielona KŁ „Szarak” z Głogowa Małopolskiego. Mowa tu o terenach położonych w Nienadówce Górnej.

W roku 2021 wpłynęło 183 wniosków o wydanie zezwoleń oraz zgłoszeń zamiaru usunięcia drzew krzewów, największą ilość stanowiły zgłoszenia zamiaru usunięcia drzew przez osoby fizyczne. W ramach ochrony środowiska oraz kształtowaniu postaw proekologicznych, Gmina przeprowadziła dwie akcje przekazania bezpłatnych sadzonek drzew i krzewów dla mieszkańców Gminy. Inicjatywa spotkała się z dużym zainteresowaniem. Łącznie rozdano ponad 2 tysiące sadzonek drzew i krzewów.



10.2 Program opieki nad zwierzętami bezdomnymi oraz zapobiegania bezdomności zwierząt na terenie Gminy Sokołów Małopolski na 2021 r.

W ramach realizacji Programu zawarto umowę z lekarzem weterynarii Robertem Sączawa, który realizował zadania z zakresu opieki weterynaryjnej nad zwierzętami bezdomnymi, wykonywanie zabiegów sterylizacji, kastracji, szczepienia, poszukiwanie osób chętnych do adopcji zwierząt, odławianie zwierząt bezdomnych, interwencje do zwierząt po wypadkach drogowych, agresywnych, chorych, dzikich i niebezpiecznych. W ramach realizacji tej umowy wykonano sterylizacje, szczepienia, interwencje do zwierząt po wypadku, interwencje do dzikich zwierząt. Znalaziono nowych opiekunów dla 23 bezdomnych zwierząt (adopcje), podjęto kilkadziesiąt interwencji w związku ze zgłoszeniami dotyczącymi bezdomnych zwierząt. Jeśli chodzi o sprawy umieszczania zwierząt w schronisku, odławiania, transportu i szukania adopcji to zawarto umowę z Gabinetem Weterynaryjnym ESKULAP Jerzy Sulikowski, który prowadzi schronisko dla bezdomnych zwierząt „Azorkowo” w miejscowości Sigielki. Koszt realizacji tego zadania w roku 2021 zamknął się w kwocie

2 500,00 zł. Przy pomocy schroniska zostały znalezione trzy nowe domy dla bezdomnych psów.

Na unieszkodliwianie padłych porzuconych, niezidentyfikowanych oraz dzikich zwierząt po wypadkach drogowych zawarto umowę z firmą SARIA Polska sp. z o.o. Oddział Przewrotne.

W ramach współpracy z Spółdzielnią Telekomunikacyjną „Wist” oraz Posterunkiem Energetycznym w Sokołowie Młp. udało się wykonać pilne naprawy bocianich gniazd. Jeden bocian został przekazany na dalsze leczenie do „Ośrodka Rehabilitacji Zwierząt Chronionych” w Przemyślu.

W ramach realizacji Programu została zawarta umowa z gospodarstwem rolnym na zapewnieniu bezdomnym zwierzętom gospodarskim miejsca w gospodarstwie rolnym. Realizacja tej umowy ograniczyła się do gotowości do realizacji umowy.

Całościowy koszt realizacji Programu opieki nad zwierzętami bezdomnymi oraz zapobiegania bezdomności zwierząt na terenie Gminy Sokołów Małopolski w 2021 r. wyniósł 13 748,00 zł.

Poniższe zdjęcia przedstawiają czterech z ww. adoptowanych „bezdomniaków”.

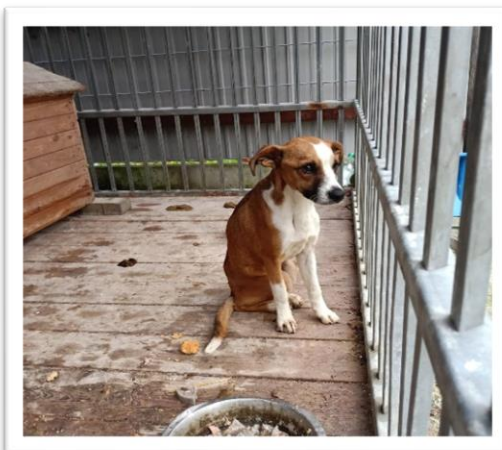
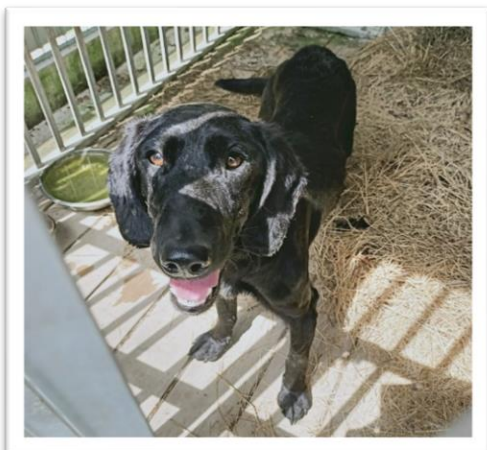
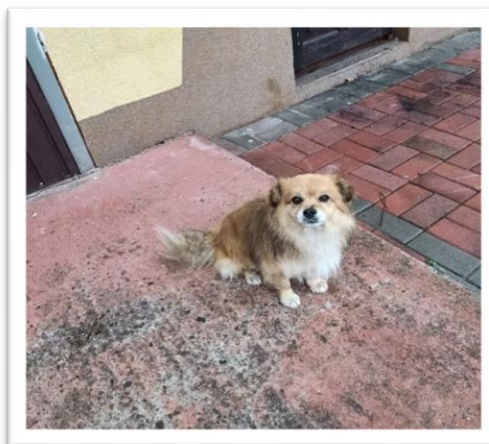

10.3 Usuwanie azbestu

Gmina Sokołów Małopolski finansuje odbiór azbestu zgodnie z Programem Oczyszczania Kraju z Azbestu na lata 2009-2032, stanowiącym załącznik do Uchwały Rady Ministrów z dnia 14 lipca 2009 r. W pkt 3.3.1. Programu zapisano - "Usuwanie wyrobów azbestowych z budynków jednorodzinnych i gospodarskich oraz oczyszczanie terenów nieruchomości" zapisano, że gmina powinna zapewnić wywóz odpadów zawierających azbest na składowisko odpadów lub zapewnić ich dostarczenie do przewoźnego urządzenia do przetwarzania odpadów zawierających azbest. Koszt transportu i unieszkodliwiania odpadów zawierających azbest powinien zostać pokryty ze środków własnych gminy, przy udziale środków właścicieli nieruchomości, dotacji i pożyczek funduszy ochrony środowiska lub innych źródeł dostępnych dla gminy. Punkt 3.6 Programu określa źródła finansowania usuwania azbestu. Źródłem tym są: środki budżetu państwa, środki własne właścicieli obiektów budowlanych, środki własne inwestorów prywatnych, środki funduszy ochrony środowiska, środki pomocowe Unii Europejskiej, środki własne jednostek samorządowych oraz kredyty.

W 2021 r. odbiór wyrobów zawierających azbest odbywała się zgodnie z Uchwałą Nr XLV/492/2018 Rady Miejskiej w Sokołowie Małopolskim z dnia 4 września 2018 r. w sprawie zasad i trybu udzielania dotacji celowej dla osób fizycznych na inwestycje związane z ochroną środowiska ze środków pochodzących z wpływów z tytułu opłat za korzystanie ze środowiska i administracyjnych kar pieniężnych za przekroczenia lub naruszenia wymogów korzystania ze środowiska oraz Uchwałą Nr IX/94/2019 Rady Miejskiej w Sokołowie Małopolskim z dnia 6 sierpnia 2019 r. w sprawie zmiany uchwały nr XLV/492/2018 Rady Miejskiej w Sokołowie Małopolskim z dnia 4 września 2018 r. w sprawie zasad i trybu udzielania dotacji celowej dla osób fizycznych na inwestycje związane z ochroną środowiska ze środków pochodzących z wpływów z tytułu opłat za korzystanie ze środowiska i administracyjnych kar pieniężnych za przekroczenia lub naruszenia wymogów korzystania ze środowiska. W 2021 roku koszty odbioru azbestu zostały sfinansowane z następujących środków:

- WFOŚiGW – 1.764,71 zł,
- NFOŚiGW – 4.235,29 zł,
- Gmina – 26.926,92 zł.

Ilość odebranych wyrobów azbestowych przedstawia poniższa tabela:

Miejscowość	Ilość nieruchomości	Ilość ton (Mg)
Trzebuska	9	19,130
Kąty Trzebuskie	4	7,980
Nienadówka	16	37,00
Turza	2	3,080
Sokołów Młp.	2	2,520
Trzeboś	8	13,20
Wólka Niedźwiedzka	4	5,988
Górno	6	11,760
Wólka Sokołowska	2	3,040
Markowizna	0	0,00
Razem	53	103,700 Mg

10.4 Punkt Konsultacyjno – Informacyjny Programu „Czyste Powietrze”

W 2021 r. na podstawie Porozumienia zawartego pomiędzy Gminą Sokołów Małopolski, a Wojewódzkim Funduszem Ochrony Środowiska i Gospodarki Wodnej w Rzeszowie działał Punkt Konsultacyjno – Informacyjny Programu „Czyste Powietrze”. Biuro Punktu mieściło się w budynku Urzędu Gminy i Miasta w Sokołowie Małopolskim. W ramach jego prac mieszkańcy naszej Gminy, zainteresowani złożeniem wniosku o dofinansowanie mogli uzyskać informacje o Programie. Ponadto udzielane było wsparcie w zakresie przygotowania i przesłania wniosku o dofinansowanie oraz pomoc przy rozliczeniu wykonanej inwestycji, w tym przy poprawnym wypełnieniu wniosku o płatność oraz kompletowaniu wymaganych załączników. Organizowano również spotkania informujące o zasadach Programu, a także dystrybuowano materiały informacyjne i promocyjne o Programie.

10.5 Centralna Ewidencja Emisyjności Budynków

CEEB to Centralna Ewidencja Emisyjności Budynków. Jej celem jest zbieranie i ewidencjonowanie informacji dotyczących źródeł ogrzewania budynków. W okresie od 1 lipca 2021 r. do 30 czerwca 2022 r. każdy właściciel bądź zarządca nieruchomości zobowiązany jest do złożenia deklaracji, dotyczącej źródeł ciepła i źródeł spalania paliw. W Urzędzie Gminy i Miasta Sokołów Małopolski prowadzona była obsługa mieszkańców,

którzy chcieli złożyć ww. deklarację w formie papierowej za pośrednictwem burmistrza. Następnie upoważnieni pracownicy wprowadzali dane do elektronicznej bazy danych.

11. BEZPIECZEŃSTWO

Bezpieczeństwo publiczne stanowi ogół warunków i instytucji chroniących życie, zdrowie, mienie obywateli oraz majątek ogólnonarodowy, ustrój i suwerenności państwa przed zjawiskami groźnymi dla ładu prawnego. Zgodnie z ustawą o samorządzie gminnym zadaniem własnym gminy jest zaspakajanie zbiorowych potrzeb wspólnoty, w tym również zadania z zakresu porządku publicznego i bezpieczeństwa obywateli oraz ochrony przeciwpożarowej i przeciwpowodziowej. Zakres obowiązków gminy związanych z zapewnieniem bezpieczeństwa jej mieszkańcom doprecyzowywany jest szczególnie w oprócz wymienionej wyżej ustawie o samorządzie gminnym, w przepisach o ochronie przeciwpożarowej czy zarządzaniu kryzysowym.

11.1 Ochrona przeciwpożarowa. Funkcjonowanie Ochotniczych Straży Pożarnych.

Realizacja zadań z zakresu ochrony przeciwpożarowej sprowadza się głównie do zapewnienia mieszkańcom gminy ochrony przed skutkami pożarów, podtopień, różnego rodzaju klęsk i innych nieszczęśliwych zdarzeń, a także podejmowania działań profilaktycznych w tym zakresie. Dla właściwej realizacji przez gminę tych zadań prowadzona jest stała współpraca z działającymi na jej terenie jednostkami ochotniczych straży pożarnych. Zgodnie z przepisami prawa gmina ponosi koszty, związane z ich utrzymaniem, między innymi w zakresie: zapewnienia gotowości bojowej, ubezpieczenia, umundurowania, wyszkolenia członków. Ponadto w ramach współpracy gmina wspiera jednostki w ich działalności wewnątrzorganizacyjnej.

Wydatki z budżetu gminy związane z działalnością OSP w Gminie Sokółów Małopolski

Lp.	Przeznaczenie	Kwota
1.	Umowy zlecenia strażaków kierowców	14 700,00 zł
2.	Zakup materiałów i wyposażenia (paliwo, części eksploatacyjne do samochodów, przeglądy samochodów)	93 231,00 zł
3.	Media (woda, gaz, energia elektryczna)	35 459,07 zł
4.	Abonament telefoniczny	2 983,42 zł
5.	Czynsz najmu	23 760,00 zł

6.	Ubezpieczenie	13 573,40 zł
7.	Wynagrodzenie za udział w akcjach	19 709,00 zł
8.	Badania lekarskie	9 900,00 zł
9.	Szkolenia	1 965,00 zł
10.	Remonty	37 460,78 zł
11.	Inwestycje	173 432,85 zł
Razem		426 174,52 zł

Według stanu na 31 grudnia 2021 roku na terenie gminy zarejestrowanych było 6 jednostek OSP, których siedziby znajdują się w następujących miejscowościach: Sokołów Małopolski, Górno, Kąty Trzebuskie, Nienadówka, Trzeboś, Wólka Niedźwiedzka. We wszystkich jednostkach zrzeszonych było 243 członków, w tym 21 kobiet. Przy OSP w Kątach Trzebuskich działała Młodzieżowa Drużyna Pożarnicza składająca się z 49 członków. Dwie jednostki z terenu gminy, tj. Sokołów Małopolski i Górno – włączone są do Krajowego Systemu Ratowniczo – Gaśniczego.

Ochotnicze Straże Pożarne wykonują swoje zadania przy wykorzystaniu mienia stanowiącego własność gminy Sokołów Małopolski. Według stanu na 31 grudnia 2021 roku bazę lokalową jednostek stanowiły:

- 1) remizy – budynki oddane w użytkowanie OSP lub stanowiące ich własność – 5 jednostek (Sokołów Małopolski, Wólka Niedźwiedzka, Trzebuska, Trzeboś, Nienadówka)
- 2) garaże stanowiące część innych obiektów (najczęściej świetlic) – 2 jednostki (Kąty Trzebuskie i Górno).

Według stanu na 31 grudnia 2021 roku na wyposażeniu jednostek OSP pozostawały następujące pojazdy:

- 1) Volkswagen Transporter 2.4D, nr rej. RZE 2LE4 (rok produkcji 1993) – OSP Wólka Niedźwiedzka,
- 2) Star P14CJ, nr rej. RZE FF88 (rok produkcji 1997) – OSP Wólka Niedźwiedzka,
- 3) Ford Transit 2.2 TDCI, nr rej. RZE 4LC3 (rok produkcji 2012) – OSP Kąty Trzebuskie,
- 4) TEMA/23.60 przyczepa lekka, nr rej. RZE YV16 (rok produkcji 2014) – OSP Kąty Trzebuskie,
- 5) Mercedes Benz 1120F, nr rej. RZE AY33 (rok produkcji 1991) – OSP Sokołów Małopolski,

- 6) Volkswagen Transporter T4, nr rej. RZE JC12 (rok produkcji 1993) – OSP Sokołów Małopolski,
- 7) Mercedes Benz Atego 1329AF, nr rej. RZE RE32 (rok produkcji 2010) – OSP Sokołów Małopolski,
- 8) Sam przyczepa lekka, nr rej. RZE YR94 (rok produkcji 1998) – OSP Sokołów Małopolski,
- 9) Jelcz 010, nr rej. RZE RA74 (rok produkcji 1996) – OSP Sokołów Małopolski,
- 10) Renault SI50, nr rej. RZE RA38 (rok produkcji 1999) – OSP Górnio,
- 11) Iveco Magirus, nr rej. RZE 3J65 (rok produkcji 1987) – OSP Górnio,
- 12) Volkswagen Transporter T4 2.0 KAT, nr rej. RZE NE60 (rok produkcji 1996) – OSP Górnio,
- 13) STIM P076 przyczepa lekka, nr rej. RZE 07Y1 (rok produkcji 2009) – OSP Górnio,
- 14) Volvo FL, nr rej. RZE 46212 (rok produkcji 2017) – OSP Górnio,
- 15) Jelcz 005, nr rej. RZE 65KX (rok produkcji 1981) – OSP Trzeboś,
- 16) FS Lublin Żuk A156B, nr rej. RZE 91US (rok produkcji 1983) – OSP Trzeboś,
- 17) Mercedes Benz 1124AF, nr rej. RZ 46112 (rok produkcji 1997) – OSP Trzeboś,
- 18) Volkswagen Kastenvwagen 2.0 L, nr rej. RZE 9GE9 (rok produkcji 1993) – OSP Nienadówka,
- 19) Volvo FL, nr rej. RZE 54400 (rok produkcji 2018) – OSP Nienadówka.

Pozostały sprzęt gaśniczy znajdujący się w posiadaniu jednostek OSP.

Lp.	Rodzaj sprzętu	Ilość
1.	motopompa	14 sztuk
2.	motopompa szlamowa	10 sztuk
3.	motopompa pływająca	3 sztuki
4.	pilarki spalinowe	9 sztuk
5.	agregat prądotwórczy	4 sztuki
6.	aparat powietrzny	9 sztuk
7.	zespół prądotwórczy	1 sztuka
8.	wyciągarka samochodowa	1 sztuka
9.	sprzęt do ratownictwa technicznego	1 sztuka
10.	defibrylator	1 sztuka
11.	Sygnalizator bezruchu	2 sztuki

11.2. Zarządzanie kryzysowe.

Zarządzanie kryzysowe – to działalność organów administracji publicznej będąca elementem kierowania bezpieczeństwem narodowym, która polega na zapobieganiu sytuacjom

kryzysowym, przygotowaniu do przejmowania nad nimi kontroli w drodze zaplanowanych działań, reagowaniu w przypadku wystąpienia sytuacji kryzysowych, usuwaniu ich skutków oraz odtwarzaniu zasobów i infrastruktury krytycznej.

Sytuacja kryzysowa – należy przez to rozumieć sytuację wpływającą negatywnie na poziom bezpieczeństwa ludzi, mienia w znacznych rozmiarach lub środowiska, wywołującą znaczne ograniczenia w działaniu właściwych organów administracji publicznej ze względu na nieadekwatność posiadanych sił i środków.

Reagowanie kryzysowe – to bieżące działania służb ratowniczych na wszelkie zdarzenia - zagrażające zdrowiu i życiu obywateli lub środowisku - zmierzające do ograniczenia lub zlikwidowania ich skutków oraz niesienia pomocy poszkodowanym.

Zgodnie z przepisami ustawy z dnia 26 kwietnia 2007 roku o zarządzaniu kryzysowym, właściwym organem w sprawach zarządzania kryzysowego na terenie gminy jest wójt (burmistrz, prezydent miasta), do zadań, którego w tym zakresie należy:

- 1) kierowanie monitorowaniem, planowaniem, reagowaniem i usuwaniem skutków zagrożeń na terenie gminy,
- 2) realizacja zadań z zakresu planowania cywilnego, w tym:
 - a) realizacja zaleceń do gminnego planu zarządzania kryzysowego,
 - b) opracowywanie i przedkładanie staroście do zatwierdzenia gminnego planu zarządzania kryzysowego,
- 3) zarządzanie, organizowanie i prowadzenie szkoleń, ćwiczeń i treningów z zakresu zarządzania kryzysowego,
- 4) wykonywanie przedsięwzięć wynikających z planu operacyjnego funkcjonowania gminy,
- 5) zapobieganie, przeciwdziałanie i usuwanie skutków zdarzeń o charakterze terrorystycznym,
- 6) współdziałanie z Szefem Agencji Bezpieczeństwa Wewnętrznego w zakresie przeciwdziałania, zapobiegania i usuwania skutków zdarzeń o charakterze terrorystycznym,
- 7) organizacja i realizacja zadań z zakresu ochrony infrastruktury krytycznej.

Dokonana analizy ryzyka nadzwyczajnych zagrożeń, na terenie gminy Sokołów Małopolski nasuwa wnioski, że mogą powstać zjawiska i sytuacje, rzutujące w pewien sposób na bezpieczeństwo ludzi i środowisko naturalne. Chociaż ryzyko wystąpienia

zagrożeń szacuje się na poziomie niskim, nie mniej jednak, należy się liczyć z potencjalnymi zagrożeniami spowodowanymi:

1) katastrofami naturalnymi:

a) podtopieniami,

b) zjawiskami lodowymi na rzekach i zbiornikach wodnych,

c) pożarami,

d) masowym występowaniem szkodników i chorób roślin,

e) masowymi chorobami zwierząt,

f) chorobami zakaźnymi ludzi,

g) gwałtownymi zjawiskami atmosferycznymi (silne wiatry, intensywne opady i wyładowania atmosferyczne, śnieżyce),

h) suszami,

i) długotrwałymi ekstremalnymi temperaturami,

j) osuwiskami ziemi,

2) awariami technicznymi związanymi z rozwojem cywilizacyjnym:

a) skażeniami substancjami niebezpiecznymi,

b) wypadkami komunikacyjnymi mogące mieć charakter masowy lub katastrofy,

c) zagrożeniami radiacyjnymi,

d) katastrofami budowlanymi i lotniczymi,

3) sytuacjami kryzysowymi wywołanymi nastrojami społecznymi:

a) działaniami terrorystycznymi,

b) masowymi protestami społecznymi.

Roku 2021 został zdominowany przez trwającą od 2020 roku pandemię oraz działania związane z przeciwdziałaniem jej skutkom. Przyjmowano kolejne rozwiązania, mające na celu minimalizowanie negatywnych skutków rozprzestrzeniania się choroby zakaźnej COVID-19, wywołanej wirusem SARS-CoV-2. Na bieżąco odbywała się wymiana informacji i ścisła współpraca nie tylko ze służbami i podmiotami odpowiedzialnymi za walkę ze skutkami pandemii, ale też kierownikami jednostek organizacyjnych gminy. Mieszkańcom przekazywane były informacje pozwalające na jak najbezpieczniejsze funkcjonowanie w zaistniałej sytuacji. Zostali oni również zaopatrzeni w maseczki ochronne, obiekty użyteczności publicznej zaopatrywane były w środki do dezynfekcji. Gmina organizowała również dostarczanie przy udziale jednostek OSP pożywienia dla osób będących na kwarantannie oraz dowożeniem osób na szczepienia przeciwko COVID-19.

11.3 Policja

W Sokołowie Małopolskim znajduje się Komisariat Policji Komendy Miejskiej Policji w Rzeszowie, który obejmuje swoim działaniem obszar całej gminy. Gmina Sokołów Małopolski podzielona jest na cztery rejony:

- rejon służbowy nr 1 obejmuje: Sokołów Małopolski,
- rejon służbowy nr 2 obejmuje: Trzeboś, Kąty Trzebuskie, Wólkę Niedźwiedzką,
- rejon służbowy nr 3 obejmuje: Trzebuskę i Nienadówkę,
- rejon służbowy nr 4 obejmuje: Górno, Markowiznę, Wólkę Sokołowską i Turzę.

Każdy rejon posiada swojego dzielnicowego, do które zadań należy:

- 1) prowadzenie rozpoznania przydzielonego mu rejonu pod względem osobowym, terenowym, zjawisk i zdarzeń mających wpływ na stan bezpieczeństwa i porządku publicznego;
- 2) realizowanie zadań z zakresu profilaktyki społecznej;
- 3) realizowanie zadań z zakresu ścigania sprawców przestępstw i wykroczeń;
- 4) kontrolowanie przestrzegania prawa powszechnie obowiązującego oraz przepisów prawa miejscowego;
- 5) uzyskiwanie niezbędnych informacji dotyczących swojego rejonu,
- 6) uzyskiwanie informacji o osobach zamieszkałych lub przebywających w jego rejonie, które ze względu na swoją przeszłość, aktualny tryb życia i zachowania mogą stwarzać zagrożenie bezpieczeństwa i porządku publicznego.

11.4. Współpraca Gminy Sokołów Małopolski z innymi służbami.

Podobnie jak w latach poprzednich również w 2021 r. została przeprowadzona kwalifikacja wojskowa mężczyzn z terenu gminy urodzonych w 2002 roku (100 mężczyzn) oraz starszych, którzy dotychczas nie spełnili tego obowiązku oraz, którzy ze względu na stan zdrowia byli odraczani od pełnienia służby wojskowej. W ramach kwalifikacji wojskowej w 2021 r. wezwanie do stawienia się na komisji dostało również 8 kobiet.

W ramach współpracy z Wojskowym Komendantem Uzuppełnień w Rzeszowie w 2021 r. na bieżąco realizowano zadania wynikające z ustawy o powszechnym obowiązku obrony Rzeczypospolitej Polskiej w zakresie świadczeń osobistych i rzeczowych.

