



RAPORT O STANIE GMINY I MIASTA SOKOŁÓW MAŁOPOLSKI W ROKU 2022



URZĄD GMINY I MIASTA W SOKOŁOWIE MAŁOPLSKIM

ul. Rynek 1, 36-050 Sokółów Małopolski

www.sokolow-mlp.pl

SPIS TREŚCI

| | |
|--|------------|
| 1. CHARAKTERYSTYKA GMINY | 4 |
| 1.1 Położenie i powierzchnia gminy | 4 |
| 1.2 Władze lokalne i gminne jednostki organizacyjne | 4 |
| 1.3 Jednostki pomocnicze gminy..... | 9 |
| 1.4 Demografia gminy..... | 10 |
| 1.5 Gospodarstwa rolne i podmioty gospodarcze..... | 13 |
| 1.6 Organizacje pozarządowe działające na terenie gminy..... | 17 |
| 2. SYTUACJA FINANSOWA GMINY | 30 |
| 2.1 Stan finansów gminy..... | 30 |
| 2.2 Wykonanie budżetu..... | 30 |
| 2.3 Wykonanie wydatków inwestycyjnych..... | 32 |
| 2.4 Zobowiązania gminy..... | 32 |
| 3. OCHRONA ZDROWIA | 32 |
| 3.1 Przeciwdziałanie alkoholizmowi i narkomani..... | 32 |
| 3.2 Programy profilaktyczne realizowane na terenie gminy..... | 39 |
| 4. POLITYKA SPOŁECZNA | 39 |
| 4.1 Ocena zasobów pomocy społecznej..... | 39 |
| 4.2 Program realizowany przez Środowiskowy Dom Samopomocy w Sokołowie Małopolskim..... | 51 |
| 5. OŚWIATA | 59 |
| 5.1 Stan organizacji szkół i placówek oświatowych..... | 59 |
| 5.2 Stan zatrudnienia..... | 60 |
| 5.3 Awans zawodowy nauczycieli | 61 |
| 5.4 Obowiązek szkolny i obowiązek nauki..... | 62 |
| 5.5 Dowóz uczniów..... | 64 |
| 5.6 Dożywianie uczniów..... | 65 |
| 5.7 Pomoc materialna dla uczniów..... | 66 |
| 5.8 Darmowe podręczniki..... | 67 |
| 5.9 Dofinansowanie kosztów kształcenia młodocianych..... | 68 |
| 5.10 Doksztalcanie i pomoc zdrowotna dla nauczycieli..... | 68 |
| 5.11 Dofinansowanie z programów i funduszy zewnętrznych | 69 |
| 5.12 Prace remontowe w szkołach..... | 72 |
| 6. KULTURA, SPORT I REKREACJA | 73 |
| 6.1 Miejsko Gminny Ośrodek Kultury Sportu i Rekreacji..... | 73 |
| 6.2 Miejska i Gminna Biblioteka Publiczna..... | 82 |
| 6.3 Kryta Pływalnia..... | 85 |
| 6.4 Strzelnica gminna „Partyzant”..... | 90 |
| 7. DZIAŁALNOŚĆ INWESTYCYJNA | 94 |
| 7.1 Inwestycje zrealizowane w 2022 roku..... | 94 |
| 7.2 Inwestycje, na które pozyskano środki finansowe w 2022 r..... | 100 |
| 7.3 Inne działania inwestycyjne..... | 103 |
| 7.4 Postępowania przeprowadzone w trybie zapytania ofertowego..... | 105 |
| 7.5 Postępowania przeprowadzone w trybie przetargowym..... | 109 |
| 8. GOSPODARKA KOMUNALNA | 112 |
| 8.1 Gospodarka wodno-kanalizacyjna prowadzona przez ZWiK..... | 112 |
| 8.2 Gospodarka odpadami komunalnymi..... | 116 |
| 8.3 Sprzedaż węgla dla mieszkańców gminy..... | |
| 9. INFRASTRUKTURA TECHNICZNA I ZAGOSPODAROWANIE PRZESTRZENNE | 121 |
| 9.1 Miejscowe plany zagospodarowania przestrzennego..... | 121 |
| 9.2 Infrastruktura drogowa w gminie w 2022 roku..... | 128 |

| | |
|---|------------|
| 10. OCHRONA ŚRODOWISKA..... | 131 |
| 10.1 Program ochrony środowiska..... | 131 |
| 10.2 Program opieki nad zwierzętami bezdomnymi oraz zapobiegania bezdomności zwierząt na terenie Gminy Sokołów Małopolski na 2022 r. | 131 |
| 10.3 Usuwanie azbestu..... | 132 |
| 10.4 Program „Czyste powietrze”..... | 134 |
| 10.5 Centralna Ewidencja Emisyjności Budynków..... | 134 |
| 11. BEZPIECZEŃSTWO..... | 135 |
| 11.1 Ochrona przeciwpożarowa..... | 135 |
| 11.2 Zarządzanie kryzysowe..... | 137 |
| 11.3 Policja..... | 139 |
| 12. UDZIAŁ GMINY W ZWIĄZKACH I STOWARZYSZENIACH..... | 140 |

1. CHARAKTERYSTYKA GMINY I MIASTA

1.1 Położenie i powierzchnia gminy

Gmina Sokołów Małopolski jest jedną z 160 gmin województwa podkarpackiego oraz jedną z 14 gmin powiatu rzeszowskiego, położoną w północnej części tego województwa, około 25 km na północ od Rzeszowa - stolicy województwa, na płaskowyżu kolbuszowskim, należącym do Makroregionu Kotliny Sandomierskiej. Powierzchnia gminy obejmuje obszar 13 425 ha, w tym 1 555 ha przypada na miasto Sokołów Małopolski.

Gmina Sokołów Małopolski stanowi 12% powierzchni powiatu rzeszowskiego. Miasto Sokołów Małopolski leży na skrzyżowaniu pięciu dróg wiodących w stronę: Rzeszowa, Kolbuszowej, Leżajska, Łańcuta i Lublina.

Powierzchnię Gminy Sokołów Małopolski na tle pozostałych gmin Powiatu Rzeszowskiego przedstawia poniższy wykres:

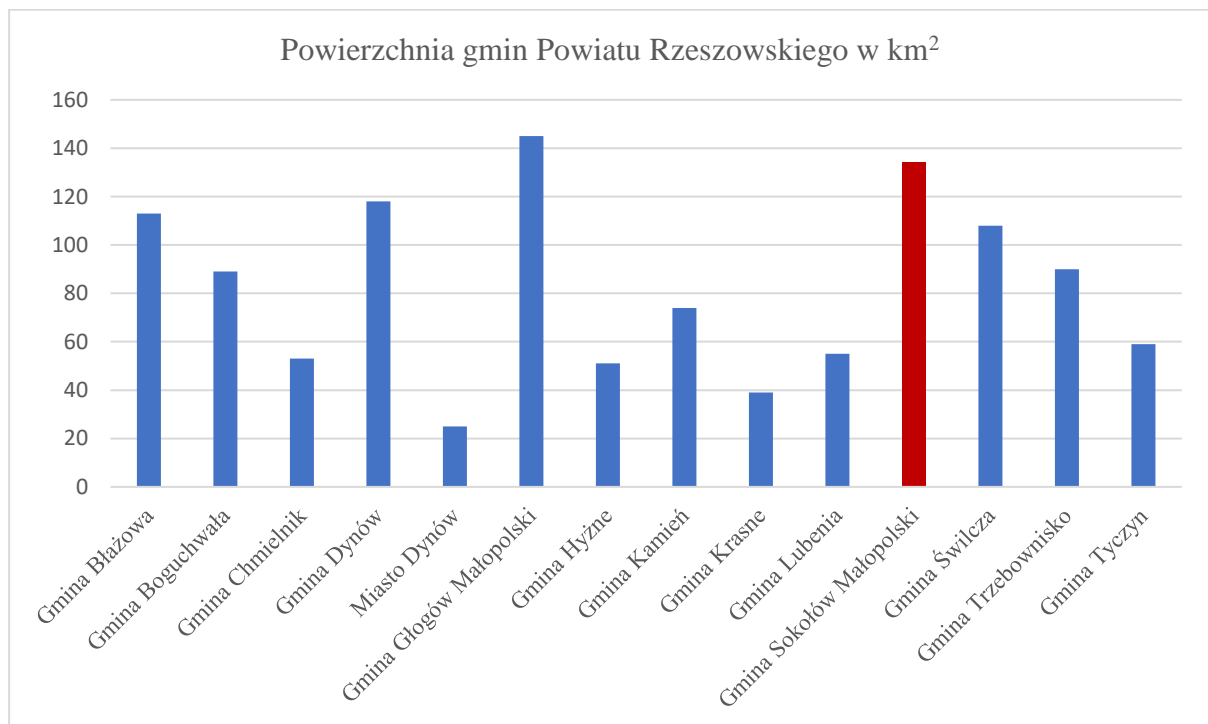

1.2 Władze lokalne i gminne jednostki organizacyjne

1.2.1 Rada Miejska w Sokołowie Małopolskim

Rada Miejska w Sokołowie Małopolskim liczy 15 radych. Przy Radzie działają następujące komisje stałe:

- Komisja Rewizyjna w skład, której wchodzi 9 radnych,
- Komisja Oświaty, Kultury, Sportu i Spraw Społecznych, w skład której wchodzi 8 radnych,
- Komisja do Spraw Gospodarczych, Budżetu, Finansów i Rolnictwa w skład, której wchodzi 11 radnych,
- Komisja Skarg, Wniosków i Petycji w skład, której wchodzi 2 radnych.

W 2022 r. Rada Miejska w Sokołowie Małopolskim odbyła 14 posiedzeń i podjęła 151 uchwał. Każda Komisja Rady Miejskiej odbyła 10 posiedzeń.

Poniższa tabela przedstawia dane dotyczące komisji i sesji, które odbyły się w 2022 r.

| Sesje Rady Miejskiej w 2022 r. | | Komisje Rady Miejskiej w 2022 r. | |
|--------------------------------|-------------------------|----------------------------------|--|
| Data sesji | Liczba podjętych uchwał | Data komisji | Rodzaj komisji |
| 31.01.2022 r. | 11 | 20.01.2022 r. | Komisja Rewizyjna Komisja skarg, wniosków i petycji |
| | | 25.01.2022 r. | Komisja do Spraw Gospodarczych, Budżetu, Finansów i Rolnictwa |
| | | 19.01.2022 r. | Komisja Oświaty, Kultury, Sportu i Spraw Społecznych |
| 28.02.2022 r. | 9 | 24.02.2022 r. | Komisja Rewizyjna Komisja skarg, wniosków i petycji |
| | | 21.02.2022 r. | Komisja Oświaty, Kultury, Sportu i Spraw Społecznych |
| | | 22.02.2022 r. | Komisja do Spraw Gospodarczych, Budżetu, Finansów i Rolnictwa |
| 29.03.2022 r. | 8 | 24.03.2022 r. | Komisja Rewizyjna Komisja skarg, wniosków i petycji |
| | | 28.03.2022 r. | Komisja do Spraw Gospodarczych, Budżetu, Finansów i Rolnictwa |
| | | 22.03.2022 r. | Komisja Oświaty, Kultury, Sportu i Spraw Społecznych |
| 28.04.2022 r. | 13 | 21.04.2022 r. | Komisja Rewizyjna Komisja skarg, wniosków i petycji |
| | | 25.04.2022 r. | Komisja do Spraw Gospodarczych, Budżetu, Finansów i Rolnictwa |
| | | 26.04.2022 r. | Komisja Oświaty, Kultury, Sportu i Spraw Społecznych |
| 30.05.2022 r. | 26 | 12.05.2022 r. 25.05.2022 r. | Komisja Rewizyjna Komisja skarg, wniosków i petycji |
| | | 23.05.2022 r. | Komisja do Spraw Gospodarczych, Budżetu, Finansów i Rolnictwa |
| | | 24.05.2022 r. | Komisja Oświaty, Kultury, Sportu i Spraw Społecznych |

| | | | |
|---------------|----|--------------------|---|
| 29.06.2022 r. | 13 | 28.06.2022 r. | Komisja do Spraw Gospodarczych, Budżetu, Finansów i Rolnictwa |
| | | 23.06.2022 r. | Komisja Rewizyjna Komisja skarg, wniosków i petycji |
| | | 22.06.2022 r. | Komisja Oświaty, Kultury, Sportu i Spraw Społecznych |
| 08.07.2022 r. | 1 | Sesja nadzwyczajna | |
| 29.08.2022 r. | 3 | Sesja nadzwyczajna | |
| 29.09.2022 r. | 18 | 27.09.2022 r. | Komisja Rewizyjna Komisja skarg, wniosków i petycji |
| | | 22.09.2022 r. | Komisja Oświaty, Kultury, Sportu i Spraw Społecznych |
| | | 28.09.2022 r. | Komisja do Spraw Gospodarczych, Budżetu, Finansów i Rolnictwa |
| 31.10.2022 r. | 13 | 26.10.2022 r. | Komisja Rewizyjna Komisja skarg, wniosków i petycji |
| | | 25.10.2022 r. | Komisja Oświaty, Kultury, Sportu i Spraw Społecznych |
| | | 24.10.2022 r. | Komisja do Spraw Gospodarczych, Budżetu, Finansów i Rolnictwa |
| 22.11.2022 r. | 2 | Sesja nadzwyczajna | |
| 29.11.2022 r. | 12 | 24.11.2022 r. | Komisja Rewizyjna Komisja skarg, wniosków i petycji |
| | | 28.11.2022 r. | Komisja Oświaty, Kultury, Sportu i Spraw Społecznych |
| | | 21.11.2022 r. | Komisja do Spraw Gospodarczych, Budżetu, Finansów i Rolnictwa |
| 12.12.2022 r. | 3 | Sesja nadzwyczajna | |
| 29.12.2022 r. | 19 | 21.12.2022 r. | Komisja Rewizyjna Komisja skarg, wniosków i petycji |
| | | 20.12.2022 r. | Komisja Oświaty, Kultury, Sportu i Spraw Społecznych |
| | | 27.12.2022 r. | Komisja do Spraw Gospodarczych, Budżetu, Finansów i Rolnictwa |
| Razem | | 151 | |

1.2.2 Burmistrz Gminy i Miasta w Sokolowie Małopolskim

Zgodnie z postanowieniami ustawy o samorządzie gminnym organem wykonawczym gminy jest burmistrz, który wykonuje uchwały rady gminy i zadania gminy określone przepisami prawa. Swoje zadania burmistrz wykonuje przy pomocy urzędu gminy i miasta, stanowiącego jedną z jednostek organizacyjnych gminy.

Zgodnie ze schematem organizacyjnym urzędu stanowiącym załącznik do Regulaminu Organizacyjnego Urzędu Gminy i Miasta w Sokołowie Małopolskim z dnia 28 czerwca 2018 r. na dzień 31 grudnia 2022 roku funkcjonowały następujące komórki organizacyjne:

- 1) referaty:
 - a) Referat Spraw Obywatelskich,
 - b) Referat Organizacyjno - Administracyjny,
 - c) Referat Rozwoju Gospodarczego,
 - d) Referat Budżetu i Finansów,
 - e) Referat Oświatowy,
- 2) Urząd Stanu Cywilnego,
- 3) trzy samodzielne jednoosobowe stanowiska pracy:
 - audytor wewnętrzny,
 - radca prawny,
 - inspektor ochrony danych osobowych.

Struktura organizacyjna Urzędu Gminy i Miasta w Sokołowie Małopolskim



W Urzędzie Gminy i Miasta w Sokołowie Małopolskim według stanu na dzień 31 grudnia 2022 r. zatrudnionych było 61 pracowników, w tym 41 kobiet.

Podobnie jak w latach poprzednich również w 2022 roku Gmina Sokółka Małopolski zawierała umowy z Powiatowym Urzędem Pracy w Rzeszowie na organizację prac interwencyjnych oraz staży absolwenckich. Część zatrudnionych w ich ramach pracowników wykonywała pracę biurową w urzędzie wspomagając pracę stałych pracowników, część natomiast kierowana była do prac gospodarczych na terenie miasta i sołectw. Łącznie w ramach wymienionych form zatrudnionych było w trakcie 2022 roku:

- 2 pracowników w ramach prac interwencyjnych,
- 3 stażystów.

W 2022 r. w Urzędzie Gminy i Miasta w Sokołowie Młp. staż odbywało dwóch studentów Wyższej Szkoły Informatyki i Zarządzania w Rzeszowie, w ramach projektu pn. „Pracuj i Studiuj”

Urząd Gminy i Miasta przyjmuje uczniów i studentów zainteresowanych odbyciem praktyk. W 2022 r. praktyki zawodowe odbyli:

- jeden student Politechniki Rzeszowskiej,
- pięciu studentów Uniwersytetu Rzeszowskiego,
- jeden uczeń Zespołu Szkół w Sokołowie Małopolskim,
- dwie uczennice z Zespołu Szkół Ekonomicznych im. Marii Skłodowskiej – Curie w Rzeszowie,
- dwoje studentów Wyższej Szkoły Informatyki i Zarządzania w Rzeszowie.

W urzędzie gminy obowiązuje elektroniczny obieg dokumentów. W 2022 roku na dzienniku głównym korespondencji zarejestrowano 18 547 pism wpływających, w dzienniku e-mail natomiast 701 wiadomości. Dodatkowo przez platformę ePUAP do urzędu wpłynęło 958 spraw. Z urzędu natomiast wysłano 14 063 pisma za pośrednictwem poczty tradycyjnej.

W ramach realizacji swoich zadań Burmistrz Gminy i Miasta Sokołów Małopolski w 2022 roku wydał 215 zarządzeń.

1.2.3 Gminne jednostki organizacyjne

- 1) Urząd Gminy i Miasta, ul. Rynek 1;
- 2) Zakład Wodociągów i Kanalizacji, ul. Łazienna 7, Sokołów Młp.
- 3) Zespół Szkół im. Jana Pawła II w Sokołowie Młp., ul. Lubelska 41
- 4) Zespół Szkół nr 1 im. H. Sienkiewicza, Nienadówka 686
- 5) Zespół Szkół nr 2 im. Marii Konopnickiej, Nienadówka 788
- 6) Zespół Szkół w Trzebusce, Trzebuska 196
- 7) Zespół Szkół im. Bł. Bronisława Markiewicza, Trzeboś, ul. Kościelna 1
- 8) Zespół Szkół im. Kardynała Stefana Wyszyńskiego, Wólka Niedźwiedzka 400
- 9) Zespół Szkół im. ks. M. Lachora, Górnio, ul. Centralna 14
- 10) Szkoła Podstawowa nr 2 im. Ignacego Partyki, Górnio, ul. Zaborze 51
- 11) Szkoła Podstawowa w Wólce Sokołowskiej, Wólka Sokołowska 65
- 12) Szkoła Podstawowa nr 2 im. Św. Stanisława Kostki, Trzeboś, ul. Podlas 27
- 13) Szkoła Podstawowa nr 3, im. Św. Faustyny Kowalskiej, Trzeboś, ul. Dolna 240

- 14) Szkoła Podstawowa w Turzy, Turza 229
- 15) Kryta Pływalnia w Sokołowie Młp., ul. Pileckich 5
- 16) Miejska i Gminna Biblioteka Publiczna, ul. Rynek 49, Sokołów Młp.
- 17) Miejsko-Gminny Ośrodek Kultury Sportu i Rekreacji, ul. Lubelska 5, Sokołów Młp.
- 18) Miejsko-Gminny Ośrodek Pomocy Społecznej, Rynek 10, Sokołów Młp.
- 19) Środowiskowy Dom Samopomocy, ul. Rzeszowska 31, Sokołów Młp.

1.3 Jednostki pomocnicze gminy

Gminę Sokołów Małopolski tworzy miasto Sokołów oraz 10 sołectw: Górno, Kąty Trzebuskie, Markowizna, Nienadówka, Trzeboś, Trzeboś Podlas, Trzebuska, Turza, Wólka Niedźwiedzka i Wólka Sokołowska. Sołectwa Trzeboś Podlas i Kąty Trzebuskie mają status miejscowości, nie są jednak wyodrębnione geodezyjnie.

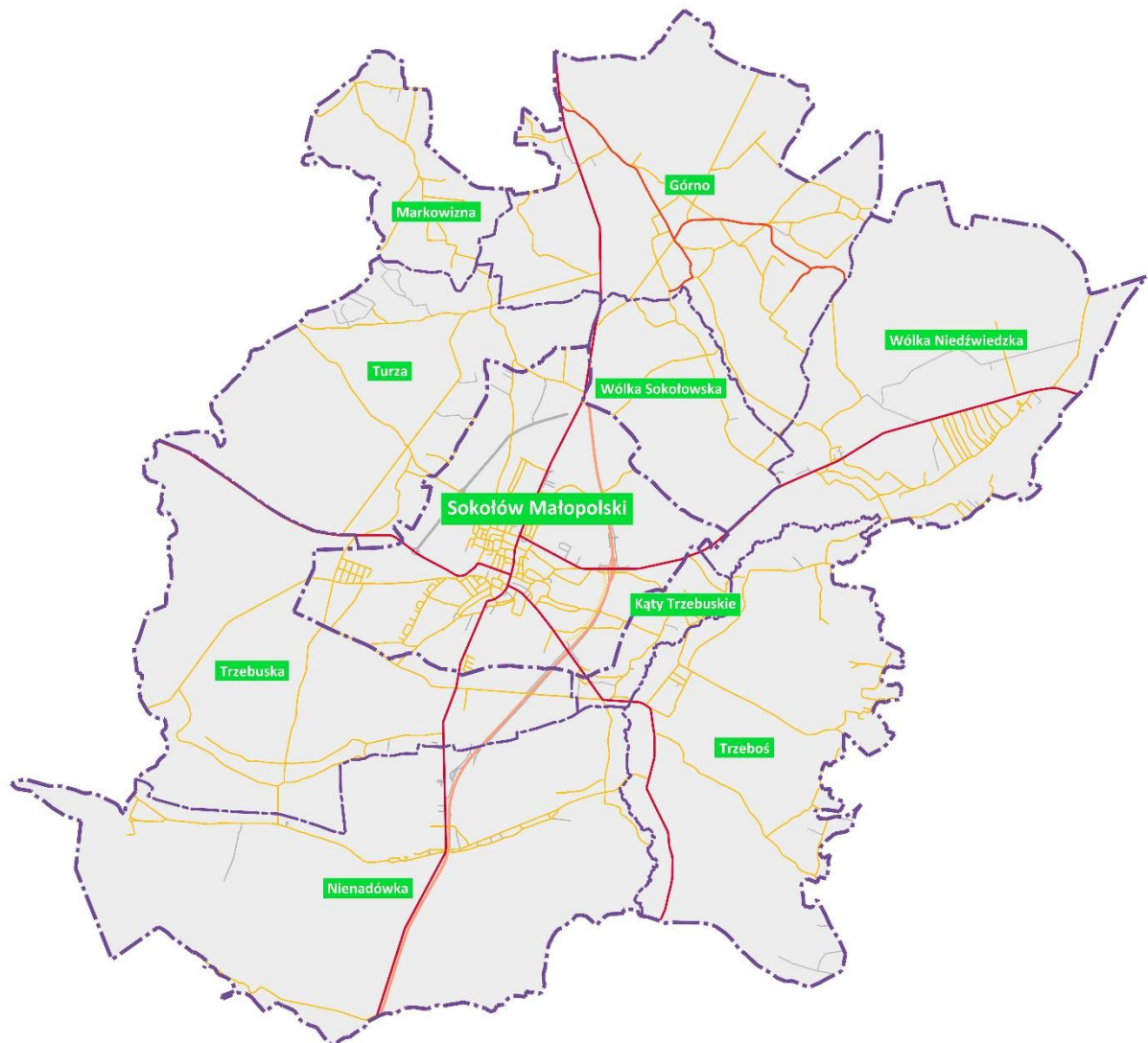

Rysunek. Podział Gminy Sokołów Małopolski na sołectwa

Powierzchnia poszczególnych miejscowości wyodrębnionych geodezyjnie

| Lp. | Nazwa miejscowości | Powierzchnia w ha |
|-----|--------------------|-------------------|
| 1. | Sokołów Małopolski | 1 555,0847 |
| 2. | Górno | 1 826,5797 |
| 3. | Markowizna | 474,5494 |
| 4. | Nienadówka | 2 402,4939 |
| 5. | Trzeboś | 1 692,8643 |
| 6. | Trzebuska | 1 843,6054 |
| 7. | Turza | 1 291,8894 |
| 8. | Wólka Niedźwiedzka | 1 739,9894 |
| 9. | Wólka Sokołowska | 598,2785 |

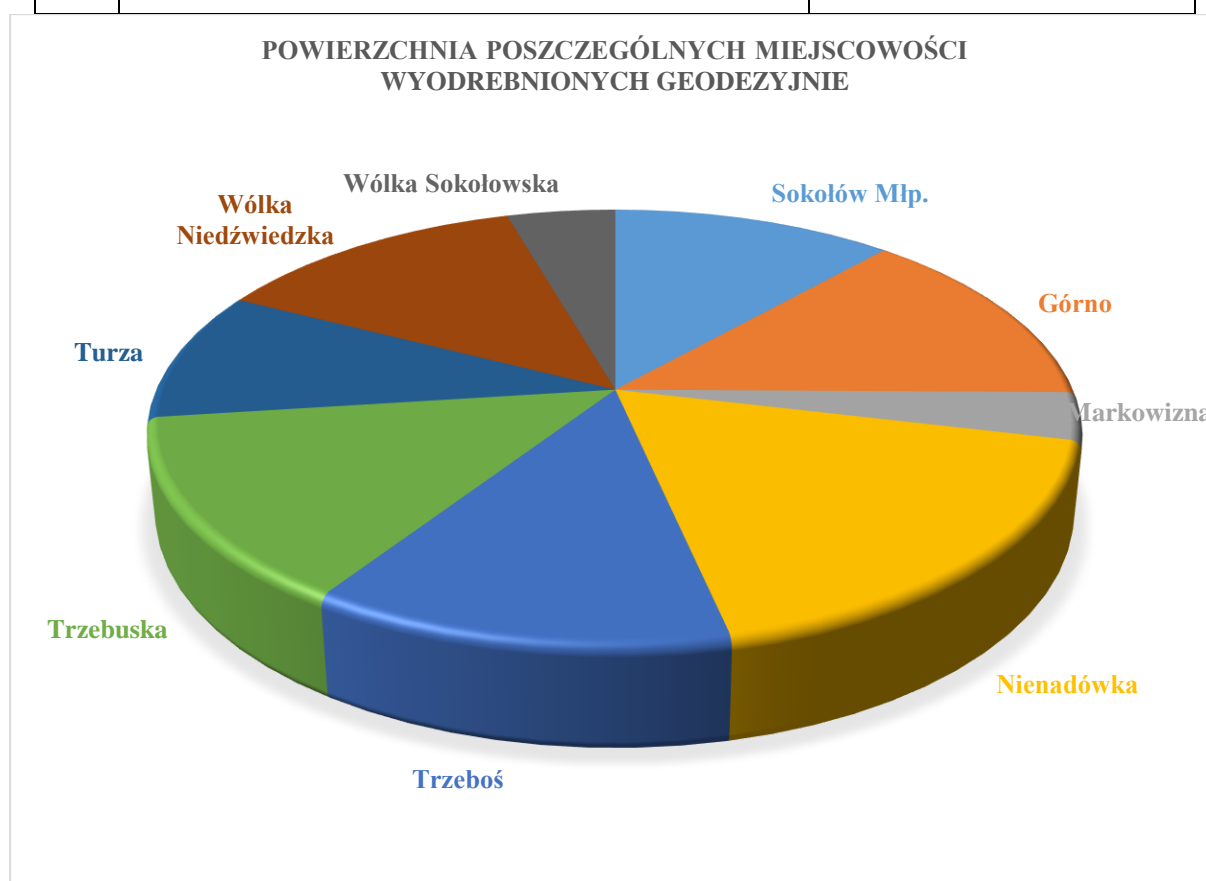

1.4 Demografia gminy

1.4.1 Liczba mieszkańców

Liczba ludności gminy Sokołów Małopolski według stanu na dzień 31 grudnia 2021 r. wynosiła 17 321 mieszkańców. Gęstość zaludnienia wynosi 129 osób/km². W 2022 roku mieszkańcy naszej gminy zawarli 73 małżeństwa. W 2022 r. w gminie urodziło się 166

dzieci, w tym 72 dziewczynki i 94 chłopców. W 2022 roku zmarło 181 osób, w tym 85 kobiet i 96 mężczyzn. W gminie zarejestrowano 519 zameldowań oraz 34 wymeldowania. W roku 2022 wydano 1673 dowody osobiste.

| rok | małżeństwa | urodzenia | | Razem urodzenia |
|------|------------|-------------|---------|-----------------|
| | | dziewczynki | chłopcy | |
| 2020 | 67 | 103 | 126 | 229 |
| 2021 | 66 | 89 | 129 | 218 |
| 2022 | 73 | 72 | 94 | 166 |

Urodzenia i zgony w 2022 roku w podziale na miejscowości

| Miejscowość | Urodzenia | Zgony |
|--------------------|-----------|-------|
| Sokolów Małopolski | 40 | 39 |
| Nienadówka | 29 | 19 |
| Trzeboś | 23 | 29 |
| Wólka Niedźwiedzka | 21 | 17 |
| Górno | 19 | 33 |
| Trzebuska | 10 | 12 |
| Wólka Sokołowska | 10 | 9 |
| Turza | 7 | 8 |
| Katy Trzebuskie | 4 | 10 |
| Markowizna | 3 | 5 |

Liczba mieszkańców w poszczególnych miejscowościach gminy

| Lp. | Nazwa miejscowości | Liczba mieszkańców | | Kobiety | | Mężczyźni | |
|-----|--------------------|--------------------|--------------|----------|--------------|-----------|--------------|
| | | 2021 rok | 2022 rok | 2021 rok | 2022 rok | 2021 rok | 2022 rok |
| 1. | Sokolów Małopolski | 4 276 | 4 276 | 2 203 | 2 194 | 2 073 | 2 082 |
| 2. | Górno | 2 176 | 2 170 | 1 057 | 1 051 | 1 119 | 1 119 |
| 3. | Katy Trzebuskie | 624 | 615 | 302 | 301 | 322 | 314 |
| 4. | Markowizna | 399 | 395 | 194 | 192 | 205 | 203 |
| 5. | Nienadówka | 2 877 | 2 853 | 1 439 | 1 429 | 1 438 | 1 424 |
| 6. | Trzeboś | 2 579 | 2 584 | 1 276 | 1 282 | 1 303 | 1 302 |
| 7. | Trzebuska | 1 186 | 1 188 | 590 | 592 | 596 | 596 |

| | | | | | | | |
|-----|--------------------|--------|---------------|-------|--------------|-------|--------------|
| 8. | Turza | 626 | 630 | 318 | 320 | 308 | 310 |
| 9. | Wólka Niedźwiedzka | 1 853 | 1 860 | 939 | 951 | 914 | 909 |
| 10. | Wólka Sokołowska | 742 | 750 | 383 | 383 | 359 | 367 |
| | RAZEM | 17 338 | 17 321 | 8 701 | 8 695 | 8 637 | 8 626 |

1.4.2 Rynek pracy

Z danych zgromadzonych przez Główny Urząd Statystyczny wynika, że na terenie powiatu rzeszowskiego stopa bezrobocia na koniec IV kwartału 2022 r. wyniosła 8,6 %. Stopa bezrobocia w województwie podkarpackim na koniec 2022 r. wynosiła 8,8 %. Porównując te dane do stycznia 2022 roku, należy stwierdzić, że stopa bezrobocia w ciągu roku spadła. Liczba osób z ternu Gminy i Miasta Sokołów Małopolski zarejestrowanych w Urzędzie Pracy zmniejszyła się w ciągu 2022 r. o 53 osoby.

| Miesiąc | Stopa bezrobocia | |
|---------------------|-------------------|--------------------------|
| | Powiat rzeszowski | Województwo podkarpackie |
| Styczeń 2022 r. | 9,8 % | 10,1 % |
| Luty 2022 r. | 9,7 % | 10,0 % |
| Marzec 2022 r. | 9,4 % | 9,8 % |
| Kwiecień 2022 r. | 9,1 % | 9,4 % |
| Maj 2022 r. | 8,8 % | 9,1 % |
| Czerwiec 2022 r. | 8,6 % | 8,9 % |
| Lipiec 2022 r. | 8,5 % | 8,8 % |
| Sierpień 2022 r. | 8,5 % | 8,8 % |
| Wrzesień 2022 r. | 8,5 % | 8,7 % |
| Październik 2022 r. | 8,5 % | 8,7 % |
| Listopad 2022 r. | 8,6 % | 8,7 % |
| Grudzień 2022 r. | 8,6 % | 8,8 % |

Liczbę osób bezrobotnych w Gminie Sokółów Małopolski przedstawia poniższa tabela:

| ROK 2021 | | | ROK 2022 | | |
|-------------|-------------------|----------------------------|-------------|-------------------|----------------------------|
| miesiąc | Bezrobotni ogółem | Z prawem do zasiłku Ogółem | miesiąc | Bezrobotni ogółem | Z prawem do zasiłku Ogółem |
| Styczeń | 807 | 91 | Styczeń | 679 | 72 |
| Luty | 809 | 95 | Luty | 665 | 77 |
| Marzec | 796 | 86 | Marzec | 642 | 75 |
| Kwiecień | 758 | 73 | Kwiecień | 614 | 68 |
| Maj | 731 | 65 | Maj | 603 | 72 |
| Czerwiec | 722 | 66 | Czerwiec | 599 | 72 |
| Lipiec | 711 | 65 | Lipiec | 588 | 68 |
| Sierpień | 705 | 67 | Sierpień | 578 | 60 |
| Wrzesień | 695 | 71 | Wrzesień | 593 | 62 |
| Październik | 670 | 71 | Październik | 593 | 55 |
| Listopad | 652 | 73 | Listopad | 610 | 55 |
| Grudzień | 675 | 75 | Grudzień | 626 | 65 |

1.5 Gospodarstwa rolne i podmioty gospodarcze

1.5.1 Gospodarstwa rolne

Gmina sokołowska ma charakter zdecydowanie rolniczy. Na jej terenie w 2021 r. funkcjonowało 2 994 gospodarstw rolnych o średniej powierzchni 2,55 ha. W roku 2022 liczba gospodarstw rolnych zmniejszyła się do 2 978 o średniej powierzchni 2,58 ha. Liczbę gospodarstw w poszczególnych przedziałach przedstawia poniższa tabela:

| Lp. | Powierzchnia gospodarstwa | Liczba gospodarstw | | |
|-----|---------------------------|--------------------|------|------|
| | | 2020 | 2021 | 2022 |
| 1. | 1 – 2 ha | 1581 | 1575 | 1574 |
| 2. | 2 – 5 ha | 1233 | 1227 | 1222 |
| 3. | 5 – 7 ha | 142 | 139 | 131 |
| 4. | 7 – 10 ha | 42 | 36 | 33 |
| 5. | 10 – 15 ha | 9 | 9 | 9 |
| 6. | 15 - 20 ha | 6 | 5 | 5 |
| 7. | 20-50 ha | 0 | 3 | 4 |
| 8. | 50 – 100 ha | 0 | 0 | 0 |
| 9. | Powyżej 100 ha | 0 | 0 | 0 |

1.5.2 Podmioty gospodarcze

Gmina Sokołów Małopolski charakteryzuje się dość niskim poziomem rozwinięcia gospodarki sektora pozarolniczego, a zwłaszcza przemysłu i usług. Przemysł na terenie gminy występuje jedynie w branży spożywczej i budowlanej. Nieco korzystniej przedstawia się sytuacja rozwoju działalności usługowej, głównie w sferze zabezpieczającej podstawowe potrzeby mieszkańców. Większość podmiotów gospodarczych stanowią sklepy oraz małe i średnie zakłady, trudniące się głównie przetwórstwem rolno-spożywczym lub świadczące podstawowe usługi. Głównym ośrodkiem usługowo – administracyjnym dla gminy jest miasto Sokołów Małopolski.

Na terenie Gminy Sokołów Małopolski w 2021 r. według danych z rejestru REGON zarejestrowano 147 nowych podmiotów gospodarczych, wyrejestrowano zaś 36 podmiotów.

Poniższe tabele zawierają dane z roku 2021 charakteryzujące podmioty gospodarki narodowej wpisane do rejestru REGON na terenie Gminy Sokołów Małopolski.

Podmioty zarejestrowane i wyrejestrowane w 2022 r. wg rejestru REGON na terenie Gminy Sokołów Małopolski.

| Rodzaj działalności wg PKD 2007 | Liczba podmiotów zarejestrowanych w 2022 r. | | | | Liczba podmiotów wyrejestrowanych w 2022 r. |
|---|---|-----------------|---------------|----------------|---|
| | Osoby fizyczne | Spółki handlowe | Spółki z o.o. | Spółki cywilne | Ogółem |
| Rolnictwo, leśnictwo, łowiectwo i rybactwo (A) | 0 | 0 | 0 | 0 | 0 |
| Górnictwo i wydobywanie (B) | 0 | 0 | 0 | 0 | 0 |
| Przetwórstwo przemysłowe (C) | 7 | 3 | 3 | 0 | 3 |
| Wytwarzanie i zaopatrywanie w energię elektryczną, gaz, parę wodną, gorącą wodę i powietrze do układów klimatyzacyjnych (D) | 0 | 0 | 0 | 0 | 0 |
| Dostawa wody, gospodarowanie ściekami i odpadami oraz działalność związana z rekultywacją (E) | 0 | 0 | 0 | 0 | 0 |
| Budownictwo (F) | 45 | 2 | 1 | 0 | 22 |
| Handel hurtowy i detaliczny, naprawa pojazdów samochodowych, włączając motocykle (G) | 12 | 2 | 1 | 0 | 16 |
| Transport i gospodarka magazynowa (H) | 7 | 0 | 0 | 1 | 7 |
| Działalność związana z zakwaterowaniem i usługami gastronomicznymi (I) | 0 | 1 | 1 | 0 | 1 |
| Informacja i komunikacja (J) | 8 | 0 | 0 | 0 | 2 |
| Działalność finansowa i ubezpieczeniowa (K) | 1 | 0 | 0 | 0 | 0 |
| Działalność związana z obsługą rynku nieruchomości (L) | 0 | 0 | 0 | 0 | 0 |
| Działalność profesjonalna, naukowa i techniczna (M) | 7 | 2 | 2 | 0 | 0 |

| | | | | | |
|---|------------|-----------|----------|----------|-----------|
| Działalność w zakresie usług administrowania i działalność wspierająca (N) | 2 | 1 | 1 | 0 | 3 |
| Administracja publiczna i obrona narodowa, obowiązkowe zabezpieczenia społeczne (O) | 0 | 0 | 0 | 0 | 0 |
| Edukacja (P) | 4 | 0 | 0 | 0 | 1 |
| Opieka zdrowotna i pomoc społeczna (Q) | 10 | 0 | 0 | 0 | 3 |
| Działalność związana z kulturą, rozrywką i rekreacją (R) | 0 | 0 | 0 | 0 | 1 |
| Pozostała działalność usługowa (S) | | | | | 3 |
| Gospodarstwa domowe zatrudniające pracowników, gospodarstwa produkujące wyroby i świadczące usługi na własne potrzeby (T) | 7 | 0 | 0 | 0 | 0 |
| Organizacja i zespoły eksterytorialne (U) | 0 | 0 | 0 | 0 | 0 |
| RAZEM | 110 | 11 | 9 | 1 | 62 |

Podmioty gospodarki narodowej na terenie Gminy Sokółów Małopolski figuruje w rejestrze REGON wg prowadzonej działalności.

| Rodzaj działalności wg PKD 2007 | Liczba podmiotów | |
|---|------------------|--|
| | Osoby fizyczne | Osoby prawne i jednostki organizacyjne nie mające osobowości prawnej |
| Rolnictwo, leśnictwo, łowiectwo i rybactwo (A) | 16 | 5 |
| Górnictwo i wydobywanie (B) | 1 | 3 |
| Przetwórstwo przemysłowe (C) | 136 | 25 |
| Wytwarzanie i zaopatrywanie w energię elektryczną, gaz, parę wodną, gorącą wodę i powietrze do układów klimatyzacyjnych (D) | 0 | 6 |
| Dostawa wody, gospodarowanie ściekami i odpadami oraz działalność związana z rekultywacją (E) | 3 | 4 |
| Budownictwo (F) | 312 | 18 |
| Handel hurtowy i detaliczny, naprawa pojazdów samochodowych, włączając motocykle (G) | 224 | 35 |
| Transport i gospodarka magazynowa (H) | 96 | 14 |
| Działalność związana z zakwaterowaniem i usługami gastronomicznymi (I) | 19 | 4 |
| Informacja i komunikacja (J) | 44 | 0 |
| Działalność finansowa i ubezpieczeniowa (K) | 20 | 2 |
| Działalność związana z obsługą rynku nieruchomości (L) | 7 | 5 |
| Działalność profesjonalna, naukowa i techniczna (M) | 64 | 7 |
| Działalność w zakresie usług administrowania i działalność wspierająca (N) | 16 | 1 |
| Administracja publiczna i obrona narodowa, obowiązkowe zabezpieczenia społeczne (O) | 0 | 10 |
| Edukacja (P) | 19 | 34 |
| Opieka zdrowotna i pomoc społeczna (Q) | 53 | 9 |
| Działalność związana z kulturą, rozrywką i rekreacją (R) | 9 | 16 |
| Pozostała działalność usługowa (S) | 36 | 47 |

| | | |
|---|-------------|------------|
| Gospodarstwa domowe zatrudniające pracowników, gospodarstwa produkujące wyroby i świadczące usługi na własne potrzeby (T) | | |
| Organizacja i zespoły eksterytorialne (U) | 0 | 0 |
| RAZEM | 1075 | 249 |

Podmioty gospodarki narodowej na terenie Gminy Sokołów Małopolski wpisane do rejestru REGON wg klas wielkości.

| Liczba zatrudnionych pracowników | 2021 rok | 2022 rok |
|----------------------------------|-------------|-------------|
| 0-9 | 1214 | 1276 |
| 10-49 | 42 | 41 |
| 50-249 | 6 | 6 |
| 250-999 | 1 | 1 |

Na terenie Gminy Sokołów Małopolski nie ma zlokalizowanych bardzo dużych zakładów przemysłowych. Funkcjonują natomiast mniejsze zakłady specjalizujące się w produkcji metalowej, stolarskiej i rolno - spożywczej. Swoje usługi oferują firmy budowlane i transportowe.

Na terenie Gminy Sokołowie Małopolskim swoją siedzibę mają m.in.:

- Bank Spółdzielczy w Sokołowie Małopolskim, ul. Rynek 4, 36-050 Sokołów Małopolski
e-mail: bank@bssokolow.pl
- Gminna Spółdzielnia „Samopomoc Chłopska”, ul. Kazimierza Wielkiego 12, 36-050 Sokołów Młp., tel. 17 7729126,
- Spółdzielnia Kółek Rolniczych, ul. Lubelska 56, 36-050 Sokołów Małopolsk, tel. 17 7729174,
- Connect Sp. z o.o., ul. Sienkiewicza 24, 36-050 Sokołów Małopolski, dział zbytu: tel.: 17 772 90 63, tel./fax: 17 772 90 57, e-mail: zbyt@zpt-connect.com.pl, sekretariat: tel.: 17 772 01 02, email: poczta@zpt-connect.com.pl
- DR Spółka z o.o., ul. Tysiąclecia 17, 36-050 Sokołów Małopolski, biuro@firma-dr.pl, tel. +48 17 227 03 41
- G&J Rzeszutek Spółka Jawna, ul. Lubelska 58, Sokołów Małopolski, 17 771 40 22, biurorzeszutek@gmail.com, www.rzeszutek.com.pl
- KRAMER – Opakowania Przemysłowe A. Kania, J. Kielb Sp. j., ul. Rzeszowska 99, tel. 17 7729939

- Kartony24 Sp. z o.o., ul. Władysława Reymonta 15, 36-050 Sokołów Małopolski, tel. [17 77 29 885](tel:177729885), pon. - pt. 8:00 - 16:30, kartony@kartony24.eu,
- PHPU „MAŁOPOLSKA” GORĄCY – JODŁOWSCY Spółka jawna, ul. Okulickiego 10, tel. 177720160,
- Hurtownia „RĘBISZ I SYNOWIE” Spółka z o.o., ul. Okulickiego 11, 36-050 Sokołów Młp., tel. 177729433,
- Spółdzielnia Telekomunikacyjna „WIST”, Biuro Obsługi Klienta w Sokołowie Małopolskim, ul. Bolesława Prusa 15a, 36-050 Sokołów Małopolski, kontakt: tel. 17 7729 200, fax. 17 7712 914, e-mail: biuro@wist.com.pl
- STYROBUD SP. J. B.T.K RADOMSCY, Trzeboś, ul Górna 194, 36-050 Sokołów Małopolski
tel. : +48 17 77 20 400, fax. : +48 17 77 27 931, betoniarnie@styrobudspj.pl
- Zakład Mięсны SMAK – GÓRNO Spółka z o.o., BIURO OBSŁUGI KLIENTA, tel. 17/ 772-88-10 wew. 22, tel. kom. 723-979-411, fax: (17) 772-87-15 wew. 13
- Zakład Betoniarski TTBRUK, Górno ul. Centralna 27 /k. Rzeszowa, 36 – 051 Górno, tel. +48 17 77 28 760, e-mail ttbruk@poczta.fm
- FPUH MARKODRERW Łucjan i Zofia Węglowscy, ul. Garncarska 22, tel. 177729103.
- Przedsiębiorstwo Handlowo-Usługowe „KAN-POL” Stanisław Kania, ul. Wojska Polskiego 36, 36-050 Sokołów Małopolski, e-mail: biuro@kanpol.com.pl.

1.6 Organizacje pozarządowe działające na terenie gminy

1.6.1 Koła Gospodyń Wiejskich:

Na terenie Gminy Sokołów Małopolski aktywnie działają Koła Gospodyń Wiejskich:

- 1) Stowarzyszenie Gospodyń Wiejskich w Górnio, ul. Centralna 28,
- 2) Stowarzyszenie AKTYWNI RAZEM Wólka Sokołowska, Wólka Sokołowska 109,
- 3) Koło Gospodyń Wiejskich w Wólce Niedźwiedzkiej,
- 4) Koło Gospodyń Wiejskich MAGNOLIA w Kątach Trzebuskich,
- 5) Koło Gospodyń Wiejskich w Markowiźnie.



KGW Wólka Sokołowska



KGW Markowizna

1.6.2 Ochotnicze Straże Pożarne

Na terenie gminy działają następujące ochotnicze straże pożarne:

| Lp. | Nazwa i adres jednostki | Liczba członków |
|--------------|--|-----------------|
| 1. | OSP Sokołów Małopolski, ul. Sienkiewicza 41 | 42 |
| 2. | OSP Górnó, 36-051 Górnó, ul. Sportowa 1 | 50 |
| 3. | OSP Kąty Trzebuskie, Kąty Trzebuskie 107 | 37 |
| 4. | OSP Nienadówka, 36-052 Nienadówka 712 | 25 |
| 5. | OSP Trzeboś, Trzeboś ul. Górna 168 | 37 |
| 6. | OSP Wólka Niedźwiedzka, Wólka Niedźwiedzka 373 | 31 |
| Razem | | 222 |





OSP Górnó



OSP Trzeboś



OSP Kąty Trzebuskie



OSP Wólka Niedźwiedzka



OSP Nienadówka

W 2022 r. członkowie Ochotniczych Straży pożarnych wielokrotnie uczestniczyli w akcjach ratunkowych i gaśniczych. Liczbę wyjazdów przedstawia poniższa tabela.

| Lp. | Nazwa jednostki | Liczba wyjazdów | | |
|-------|------------------------|-----------------|------|------|
| | | 2020 | 2021 | 2022 |
| 1. | OSP Sokołów Małopolski | 70 | 65 | 80 |
| 2. | OSP Górnio | 30 | 28 | 29 |
| 3. | OSP Nienadówka | 18 | 3 | 20 |
| 4. | OSP Wólka Niedźwiedzka | 11 | 12 | 20 |
| 5. | OSP Trzeboś | 20 | 10 | 21 |
| 6. | OSP Kąty Trzebuskie | 12 | 16 | 8 |
| Razem | | 161 | 134 | 178 |

W 2021 r. z budżetu gminy wydatkowano kwotę 426 175,31 zł na działalność Ochotniczych Straży Pożarnych, natomiast w 2022 r. kwotę 263 813,65 zł.

1.6.3 Kluby sportowe

Na terenie gminy i miasta Sokołów Małopolski działają następujące Kluby Sportowe:

Towarzystwo Gimnastyczne "SOKÓŁ"



Sokołów Małopolski ul. Polna 1
Data założenia: 1947 rok
Barwy: biało-niebieskie
KLASA OKRĘGOWA
Grupa: Rzeszów

Klub Sportowy "Górnovia"



Górno, ul. Sportowa 1
Data założenia: 1966 rok
Barwy: biało-czerwone
KLASA B
Grupa: Stalowa Wola

Klub Sportowy „PLANTATOR”



Nienadówka 686
Data założenia: 1968 rok
Barwy: biało-niebieskie
KLASA A
Grupa: Rzeszów I

Klub Sportowy „ORZEŁ”



Wólka Niedźwiedzka 400
Data założenia: 1999 rok
Barwy: zielono-brązowe
KLASA OKRĘGOWA
Grupa: Rzeszów

Klub Sportowy „STYROBUD” TRZEBOŚ



Trzeboś, ul. Sportowa 1
Data założenia: 1970 rok
Barwy: biało-czerwone
KLASA A
Grupa: Rzeszów II-Łańcut



Klub Sportowy „HERKULES”

Trzebuska 196
Data założenia: 1998 rok
KLASA B
Grupa: Rzeszów IV – Łańcut

Wydatki na działalność klubów sportowych przedstawia poniższa tabela.

| Klub sportowy | Wydatki z budżetu gminy | | |
|-----------------------------|-------------------------|----------------------|----------------------|
| | 2020 rok | 2021 rok | 2022 rok |
| KS TG SOKÓŁ | 59 000,00 zł | 62 000,00 zł | 71 500,00 zł |
| WKS Górnovia Górnio | 34 000,00 zł | 37 300,00 zł | 41 800,00 zł |
| KS Plantator Nienadówka | 49 500,00 zł | 53 250,00 zł | 61 750,00 zł |
| KS Orzeł Wólka Niedźwiedzka | 53 000,00 zł | 58 000,00 zł | 67 500,00 zł |
| KS Styrobud Trzeboś | 48 500,00 zł | 51 000,00 zł | 59 000,00 zł |
| KS Herkules Trzebuska | 32 000,00 zł | 33 250,00 zł | 35 250,00 zł |
| MKS Sokółów Małopolski | | 10 200,00 zł | 13 200,00 zł |
| RAZEM | 276 000,00 zł | 305 000,00 zł | 350 000,00 zł |

1.6.3 Inne organizacje pozarządowe

Związek Strzelecki „Strzelec” Józefa Piłsudskiego, Jednostka Strzelecka 1914 im. ppor. Jakuba Darochy działający przy Zespole Szkół w Sokołowie Małopolskim



Kadrę jednostki tworzą:

- 1) Dowódca JS – st. chor. ZS Łukasz Dec,
- 2) Zastępca dowódcy JS – st. chor. ZS Dawid Majda,
- 3) Szef Sztabu JS – st. chor. ZS Dawid Majda,
- 4) Dowódca I kompanii – st. chor. ZS Dawid Majda,
- 5) Orłęta.

Stan osobowy Jednostki Strzeleckiej 1914 przedstawiał się w roku 2022 w następujący sposób:

- 1) Kadra – 9 osób,
- 2) Strzelcy – 64 osoby,
- 3) Orłęta – 60 osób.

Zajęcia dla Strzelców odbywają się w co drugi wtorek w godz. od 15:00 do 16:30 w Zespole Szkół w Sokołowie Małopolskim przy ul. Lubelskiej 37. W każdy piątek w godz. od 16:00 do 19:00 organizowane są szkolenia strzeleckie na strzelnicy „PARTYZANT” w Sokołowie Małopolskim.

Zajęcia dla Orłąt odbywają się we wtorki w godz. od 12:30 do 13:00 (orłęta młodsze) i środy od 15:20 do 16:20 (orłęta starsze) w Zespole Szkół im. Jana Pawła II w Sokołowie

Małopolskim. Zbiórki Orłąt z Nienadówki odbywają się w środy w godz. od 15:25 do 16:25 w Zespole Szkół Nr 1 w Nienadówce.



Towarzystwo Miłośników Ziemi Sokołowskiej – działalność w 2022 roku

Towarzystwo Miłośników Ziemi Sokołowskiej jest najstarszym stowarzyszeniem kulturalnym o zasięgu gminnym i ponadlokalnym. Zostało zarejestrowane 14 stycznia 1980 r. na mocy decyzji nr 6015/1/80 wydanej w oparciu o obowiązujące wówczas przepisy ustawy prawa o stowarzyszeniach. W oparciu o tę decyzję stowarzyszenie zostało wpisane do rejestru stowarzyszeń i związków Urzędu Gminy i Miasta w Sokołowie Małopolskim pod poz. nr 2.

Niezmiennie od lat celem stowarzyszenia jest inicjowanie, popieranie i krzewienie współczesnej kultury, włączanie miejscowej ludności do współdziałania na rzecz rozwoju gminy Sokołów Małopolski, krzewienie wiedzy o regionie, rozwijanie i popieranie badań naukowych dotyczących przeszłości, teraźniejszości oraz przyszłości środowiska, a także ochrona zabytków i pamiątek na terenie gminy. Formy podstawowej działalności obejmują: inspirowanie i inicjowanie studiów nad dziejami regionu oraz współdziałanie z instytucjami naukowymi zainteresowanymi historią, kulturą i przyrodą regionu, prowadzenie własnej działalności edytorskiej i wydawniczej, współpracę z innymi wydawnictwami oraz z mediami

w zakresie publikacji prac członków Towarzystwa i innych autorów, prowadzenie działalności popularyzatorskiej w formie: sesji naukowych, seminariów, konferencji, odczytów, konkursów, wystaw, spotkań autorskich, prezentacji medialnych oraz wydawnictw, realizowanie projektów badawczych z historii i kultury regionu we współdziałaniu z wyspecjalizowanymi instytucjami naukowymi, muzealnymi oraz służbami ochrony zabytków i przyrody, podejmowanie działań na rzecz ochrony, dokumentacji i konserwacji zabytków w regionie, upamiętnianie miejsc historycznych, opiekę nad amatorską twórczością artystyczną i jej promocję, współpracę ze szkołami i młodzieżą szkolną w zakresie popularyzacji zagadnień z dziedziny historii, kultury, sztuki i ochrony środowiska naturalnego regionu, współdziałanie z innymi instytucjami, stowarzyszeniami społecznymi i kulturalnymi, prowadzenie kroniki, gromadzenie środków finansowych i rzeczowych dla urzeczywistnienia celów Towarzystwa, współpracę z jednostkami administracji państwowej i samorządowej, muzeami, bibliotekami, archiwami, instytucjami kultury, oświatowymi oraz fundacjami, agencjami i innymi organizacjami, jak również prowadzenie Społecznego Muzeum oraz tworzenie innych jednostek, instytucji i agend.

Siedziba stowarzyszenia

Siedzibą TMZS, a zarazem miejscem obrad jego organów, jest lokal w budynku starej szkoły przy ul. Rzeszowskiej 29a w Sokołowie Małopolskim. Towarzystwo ma tam do swojej dyspozycji trzy pomieszczenia: ekspozycyjne, magazynowe i biurowe, o powierzchniach: 47,53 m², 40,60 m² i 27 m². TMZS korzysta z umeblowania w tych pomieszczeniach oraz z jednego zestawu komputerowego przekazanego przez gminę. Prócz tego Towarzystwo wykorzystuje jedną salę wystawienniczą pozostającą pod opieką Miejsko-Gminnego Ośrodka Kultury, Sportu i Rekreacji.

Użytkowanie wspomnianych pomieszczeń i ich wyposażenia dokonywane jest na mocy umowy użyczenia podpisanej ze strony Gminy Sokołów Małopolski przez burmistrza Andrzeja Ożoga, a ze strony Towarzystwa przez prezesa Bartosza Walickiego i sekretarza Łukasza Ożoga. Tytułem zużytej energii elektrycznej, wody, kanalizacji i ogrzewania Towarzystwo uiszcza kwotę ryczałtową w wysokości 450 zł rocznie.

Członkowie i władze stowarzyszenia

W roku 2022 liczba członków TMZS wynosiła 66 osób. W ciągu omawianego okresu powiększyła się o trzy nowe osoby, które podpisały deklaracje członkowskie i zostały przyjęte uchwałami Zarządu. Ograniczenia epidemiczne nie pozwoliły na zorganizowanie zwyczajowego dorocznego Walnego Zebrania Członków. Dla spełnienia wymogów statutowych w dniach 7-11 marca 2022 r. odbyło się zdalne Walne Zebranie sprawozdawcze

w formie elektronicznej. Za pośrednictwem Internetu członkowie TMZS mogli zapoznać się ze szczegółowym sprawozdaniem z działalności w roku 2022, sprawozdaniem finansowym za rok 2022, planem pracy na rok 2022 i opinią Komisji Rewizyjnej, a także wziąć udział w głosowaniu nad pięcioma uchwałami.

Drugie Walne Sprawozdanie o charakterze wyborczym odbyło się 22 maja 2022 r. Zebrani udzielili absolutorium ustępującemu Zarządowi i wybrali nowe władze stowarzyszenia. Podjęto wówczas sześć uchwał. Jedną z nich obdarzono tytułem honorowego członka MZS prof. dr. hab. Kazimierza Ożoga z Górna. Spotkanie zakończyła promocja nowości wydawniczych, prezentacja „Nienadowski Cypel” oraz spotkanie ze świadkiem historii Franciszkiem Bełzem. Po zakończeniu zebrania miał miejsce wernisaż wystawy malarstwa Łucyana i Stefana Dańczaków opracowanej przez Bartosza Walickiego.

W pierwszej części 2022 roku pracami Towarzystwa Miłośników Ziemi Sokołowskiej kierował Zarząd wybrany podczas Walnego Zebrania Sprawozdawczo-Wyborczego członków w dniu 6 marca 2016 r. Był to Zarząd trzeciej kadencji po reaktywacji Towarzystwa w roku 2009. W jego skład Zarządu wchodził: Bartosz Walicki (prezes), Piotr Ożóg (wiceprezes), Aleksandra Walicka (skarbnik), Łukasz Ożóg (sekretarz) oraz Antoni Mendrela, Krzysztof Osiniak i Tadeusz Piela (członkowie). W skład Komisji Rewizyjnej, pełniącej zarazem funkcję Sądu Koleżeńskiego, wchodził: Stefan Olechowski, Tomasz Dec i Dominik Dec. W skład nowo wybranego Zarządu weszli: Bartosz Walicki (prezes), Piotr Ożóg (wiceprezes), Aneta Rumak (skarbnik), Elżbieta Motyl (sekretarz) oraz Antoni Mendrela, Łukasz Ożóg i Andrzej Pasierb (członkowie). Do Komisji Rewizyjnej, pełniącej zarazem funkcję Sądu Koleżeńskiego, powołano: Tomasza Deca, Stefana Olechowskiego i Aleksandrę Walicką.

W 2022 roku Zarząd TMZS odbył osiem zwyczajnych posiedzeń, nie licząc spotkań roboczych. Przez cały rok przyjęto siedem nowych uchwał.

Finanse stowarzyszenia

Towarzystwo rozpoczęło rok 2022 z kwotą środków w wysokości 9.305,96 zł, a zamknęło z kwotą 10.575,98 zł. Na kwotę przychodów z działalności statutowej składały się: składki członkowskie (1000,00 zł), sprzedaż publikacji za 1.740,00 zł) oraz zwiększenie zgromadzonych środków obrotowych – zapasów rzeczowych („Rocznik Sokołowski” nr 19 o wartości 3.000,00).

Koszty działalności statutowej wynikały z poniesienia wydatków na realizację zadań statutowych nieodpłatnych (w tym egzemplarze autorskie, egzemplarze obowiązkowe do bibliotek i instytucji – 50 szt. o wartości 1.250,00 zł) i odpłatnych (poniesione wydatki na zakup antyram – 531,98 zł i zakup 2 koszy upominkowych – 400,00 zł) oraz zmniejszenie

zapasów rzeczowych.

Koszty administracyjne wiązały się z ponoszonymi opłatami z tytułu prowadzenia rachunku bankowego (podatki i opłaty: prowizja za prowadzenie rachunku bankowego w kwocie 228,00 zł oraz 10,00 zł opłaty bankowej), a także opłata za media w pomieszczeniach TMZS (300,00 zł).

Działalność sekcyjna stowarzyszenia w 2022 roku

W roku 2022 członkowie TMZS prowadzili szeroką działalność na rzecz małej Ojczyzny. Główna działalność Towarzystwa prowadzona jest obecnie w czterech sekcjach tematycznych.

Celem **Sekcji Historyczno-Archiwalnej** sekcji jest szczególna troska o prowadzenie badań nad historią ziemi sokołowskiej oraz koordynowanie działań na tym polu. Dotyczy to w szczególności: przygotowywania materiałów związanych z dziejami Sokołowa Małopolskiego i ziemi sokołowskiej, popularyzowania przeszłości i dziedzictwa ziemi sokołowskiej, organizowania konkursów historycznych oraz gromadzenia archiwaliów dotyczących ziemi sokołowskiej. Sekcją Historyczno-Archiwalną, kierował Łukasz Ożóg.

Szef sekcji włączył się w prace redaktorskie przy „Roczniku Sokołowskim”. Prowadził kwerendę archiwalną pod kątem późniejszych publikacji. Staraniem sekcji pozyskiwano materiały archiwalne i muzealia dotyczące ziemi sokołowskiej. Szef sekcji był jurorem w konkursach regionalnych. Prowadził organizację i porządkowanie archiwum TMZS. Przygotowywane też były materiały zamieszczane na profilu Facebook TMZS. Szef sekcji był pomysłodawcą i koordynatorem konferencji nt. Lasowiaków w Muzeum Okręgowym w Rzeszowie (jako prelegenci wystąpili prócz niego m.in.: prof. Kazimierz Ożóg, dr Sławomir Ożóg, dr Sebastian Lesiczka, dr Bartosz Walicki).

Do zadań **Sekcji Turzańskiej** należy troska o miejsce pamięci w lesie turzańskim – Mały Katyń Ziemi Sokołowskiej, a w szczególności: monitorowanie stanu zachowania miejsca pamięci, popularyzowanie Małego Katynia poprzez konkursy, wystawy, odczyty, artykuły prasowe i inne publikacje, oprowadzanie wycieczek po miejscu pamięci i przeprowadzanie lekcji tematycznych, organizowanie uroczystości i obchodów poświęconych ofiarom zbrodni NKWD w Trzebusce i Turzy, a także dokumentowanie tej działalności.

Sekcja Turzańska pracowała pod kierunkiem Piotra Ożoga. Przez cały rok sprawowała opiekę nad miejscami pamięci w lesie turzańskim i w Trzebusce. Staraniem sekcji zorganizowanych zostało kilka wystaw turzańskich. Część z nich była połączona z prezentacjami multimedialnymi i pogadankami. Były prowadzone osobne pogadanki i wykłady o tematyce turzańskiej (m.in. w Łowisku, Kamieniu Prusinie, Głogowie

Małopolskim i Rzeszowie). Piotr Ożóg organizował też liczne regionalne lekcje historyczne. Oprowadzał po miejscach pamięci w Trzebusce i Turzy osoby indywidualne i grupy zorganizowane. Współpracował z rzeszowskim oddziałem Instytutu Pamięci Narodowej w zakresie badań nad dziejami obozu NKWD w Trzebusce oraz miejsc pamięci w Turzy i Nienadówce.

Do ważnych form działalności należały m.in.: Młodzieżowa Patriotyczna Droga Krzyżowa Trzebuska-Turza, Msza św. na miejscu obozu NKWD w Trzebusce, 15. edycja międzypowiatowego konkursu „Patriotyczna Droga Krzyżowa”. Sekcja miała ogromny wkład w zorganizowanie uroczystości na miejscu pamięci „cyplu” nienadowskim. Jak co roku ubogacała uroczystości w Turzy. Jak wynotował szef sekcji, łącznie w różnych formach działań uczestniczyło ok. 1.700 osób.

Piotr Ożóg był jurorem konkursów regionalnych. Włączył się w oprowadzanie wycieczek po ekspozycjach muzealnych. Opublikował biogram na łamach „Rocznika Sokołowskiego”. Przekazał kilka tekstów do „Almanachu Ziemi Sokołowskiej”. Przygotował recenzję do „Rocznika Kolbuszowskiego”. Opublikował także artykuły w „Kurierze Sokołowskim”.

Celem **Sekcji Wydawniczo-Bibliotecznej** jest troska o działalność wydawniczą Towarzystwa oraz koordynowanie działań na polu edytorskim. Wiąże się to przede wszystkim z przygotowywaniem do druku i wydawaniem publikacji książkowych, broszur, wydawnictw ciągłych, a także dokumentów życia społecznego. Nie mniej ważne jest dbanie o zbiory biblioteczne Towarzystwa, jak również przygotowywanie bibliografii regionalnej.

Sekcja współorganizowała XXI Powiatowe Warsztaty Rzeźbiarskie „Glinolepy” (impreza MGOKSiR). Szef sekcji uczestniczył w Plenerze Malarskim, włączał się w ocenę prac konkursów regionalnych. Współpracował z Klubem Sztuki „ART-dekor” w Sokołowie Małopolskim, Regionalnym Towarzystwem Kultury im. J. M. Goslara w Kolbuszowej oraz Ośrodkiem Badań nad Polonią i Duszpasterstwem Polonijnym Katolickiego Uniwersytetu Lubelskiego. Przedstawiciele sekcji wzięli udział jako prelegenci w konferencji naukowej w parafii Staromiejskiej w Rzeszowie oraz w konferencji lasowiackiej w Rzeszowie.

Ważnym przedsięwzięciem sekcji w roku 2022 były prace nad wydaniem „Rocznika Sokołowskiego” nr 19. Ponadto staraniem członków sekcji przygotowane zostały artykuły o przeszłości i chwili obecnej ziemi sokołowskiej, publikowane na łamach: „Almanachu Ziemi Sokołowskiej”, „Niedzieli Rzeszowskiej”, „Zwiastowania”, pisma „Resovia Sacra”. Sekcja włączyła się w przygotowanie „Rocznika Kolbuszowskiego” nr 22. Współpracowała też z sokołowską Biblioteką Publiczną na polu wydawniczym. Szef sekcji był współautorem

książki *Pod sztandarem św. Huberta* o Kole Łowiecki „Jedność” w Rzeszowie.

Ostatnią sekcją TMZS jest **Sekcja Eksploracyjna**. Do zadań sekcji należy uczestniczenie w szeroko rozumianych pracach badawczych o charakterze archeologicznym, a w szczególności: pozyskiwanie eksponatów do Społecznego Muzeum Ziemi Sokołowskiej drogą zakupów, darów i zalegalizowanych poszukiwań, pogłębianie zainteresowań archeologicznych, popularyzacja wiedzy o dziejach regionu, organizowanie wystaw tematycznych i prezentowanie wyników poszukiwań oraz dokumentowanie podejmowanej działalności.

Sekcji Eksploracyjnej przewodniczył Antoni Mendrela. Po uzyskaniu zezwolenia Wojewódzkiego Konserwatora Zabytków na poszukiwania zabytków ruchomych prowadzone były poszukiwania za pomocą wykrywacza metalu. Tą drogą udało się odnaleźć wiele interesujących znalezisk.

Pozostała działalność stowarzyszenia w 2022 roku

Działalność Towarzystwa toczyła się również poza pracą sekcijną. TMZS włączyło się w regionalne uroczystości o charakterze społeczno-kulturalnym i religijno-patriotycznym. Kontynuowano prowadzenie profilu Facebook. Ważnym wydarzeniem była VI Sokołowska Noc Muzeów połączona z prelekcją nt. prezentacją o „cyplu nienadowskim”, spotkaniem ze świadkiem Franciszkiem Bełzem oraz otwarciem wystawy malarstwa Łucyana i Stefana Dańczaków.

Wspomnieć należy pracę indywidualnych członków Towarzystwa. Wymienić należy wkład Stanisława Kuli w dziedzinie upowszechniania historii, zaangażowanie Krzysztofa Osiniaka w sferze opieki nad zabytkami, pracę Henryki Boho i Małgorzaty Kwolek na niwie plastycznej i artystycznej, aktywność Sebatiana Lesiczki w sferze muzyki oraz Tomasza Deca na płaszczyźnie sportowej. Wiesław Łuszczki działał na rzecz popularyzacji postaci sokołowianina ks. Franciszka Łuszczkiego.

Za swoją pracę w stowarzyszeniu żaden z jego członków nie otrzymywał wynagrodzenia ani zwrotu poniesionych kosztów, a swoje zadania (często czasochłonne i finansowo kosztowne) realizował społecznie dla ogólnego dobra i pożytku wspólnoty gminy sokołowskiej i regionu sokołowskiego, budując ich kapitał społeczny i kulturowy.

2. SYTUACJA FINANSOWA GMINY I MIASTA

Sytuację finansową gminy szczegółowo przedstawia sprawozdanie z wykonania Budżetu Gminy i Miasta Sokołów Małopolski za rok 2022 przedstawione w Zarządzeniu Nr 839/2023 Burmistrza Gminy i Miasta Sokołów Małopolski z dnia 23 marca 2023 r. w sprawie: przedłożenia sprawozdania z wykonania BUDŻETU GMINY I MIASTA SOKOŁÓW MAŁOPOLSKI za rok 2022.

W związku z tym raport ograniczy się jedynie do najistotniejszych spraw.

2.1 Stan finansów gminy

Udział dochodów własnych gminy w dochodach ogółem wyniósł w 2022 r. 20,45 %.

Udział wydatków majątkowych w wydatkach ogółem: w 2021 r. wyniósł 12,49 %, natomiast w roku 2022 – 11,46 %.

Zadłużenie ogółem na dzień 31 grudnia 2022 r. wynosiło 20 820 731,80 zł.

2.2 Wykonanie budżetu

Budżet gminy na 2021 r. zakładał **wpływy** w kwocie **83 502 304,93 zł** oraz **wydatki** w kwocie **92 564 472,77 zł**. W trakcie roku budżetowego dokonano 24 zmian w planie budżetu, które zwiększyły kwotę wydatków o 18 165 142,42 zł, kwotę wpływów o 21 809 162,08 zł. Zmiany dokonane zostały na podstawie 11 uchwał Rady Miejskiej i 13 zarządzeń burmistrza. Po dokonanych zmianach **wydatki wyniosły 110 729 615,19 zł** a **wpływy 105 311 467,01 zł**. Planowany **deficyt** na początek 2022 r. wynosił – 9 062 167,84 zł, po zmianach – 5 418 148,18 zł. Rok 2021 nadwyżką w kwocie 9 657 509,24 złote, **natomiast rok 2022 nadwyżką w kwocie 4 015 446,28 złotych**.

2.2.1 Dynamikę budżetu 2022 r. w porównaniu do roku ubiegłego przedstawia poniższa tabela.

| Tytuł | 2021 rok | 2022 rok | Dynamika |
|--------------------------|-----------------------|-----------------------|----------|
| Dochody w tym: | 106 875 414,25 | 102 285 410,61 | - 4,30% |
| Dotacje UE | 4 412 273,95 | 1 029 754,50 | -76,66% |
| Dotacje BP | 34 181 230,00 | 24 084 476,60 | -29,54% |
| Udział PIT | 11 318 050,00 | 12 936 614,57 | 14,30% |
| Podatek od nieruchomości | 4 308 810,87 | 4 915 757,16 | 14,10% |
| Sprzedaż mienia | 1 513 947,12 | 3 040 744,00 | 100% |
| Wydatki | 97 217 905,01 | 102 463 695,68 | 5,39% |
| w tym: wydatki majątkowe | 12 143 851,04 | 11 739 555,83 | -3,33% |

2.2.2 Struktura dochodów budżetu Gminy i Miasta Sokółów Małopolski w 2022 r.

Największą pozycję w dochodach budżetu stanowiły **subwencje** przekazane przez Ministerstwo Finansów w kwocie **36 088 824,00** zł. Drugą co do wielkości pozycją dochodową jest dotacja na zadania zlecone, głównie na **zasilki i pomoc społeczną** w kwocie **23 891 332,96** zł. Dochody z tytułu **udziału we wpływach z podatku dochodowego od osób fizycznych** stanowią kwotę **12 936 614,57** zł. Wpływy środków w ramach programów finansowanych z **udziałem środków europejskich** wyniosły **1 029 754,50** zł. Wpływy z **podatków** stanowiły kwotę **7 293 910,23** zł. **Środki z Funduszu przeciwdziałania COVID-19** wyniosły **8 969 046,50** zł. Dochody z majątku gminy wyniosły **3 087 881,80** zł. Wpływy z usług wyniosły **2 909 708,79** zł.

2.2.3 Wpływy do budżetu z tytułu podatków lokalnych

| Wyszczególnienie | Wpływy 2022 | Zaległości 2022 |
|--|---------------------|-------------------|
| Podatek od nieruchomości | 4 915 757,16 | 231 470,53 |
| Podatek rolny | 665 582,77 | 38 195,27 |
| Podatek leśny | 119 562,92 | 3 182,01 |
| Podatek od środków transportowych | 755 923,93 | 286 200,98 |
| Razem | 6 456 826,78 | 272 847,81 |

2.2.4 Struktura wydatków budżetu Gminy i Miasta Sokółów Małopolski w 2022 r.

Największą pozycję w wydatkach budżetu gminy stanowią wydatki na **oświatę i wychowanie**, które wyniosły **35 855 475,72** zł oraz wydatki na rodzinę i pomoc społeczną stanowiące kwotę **23 908 699,54** zł. Trzecią pozycję w wydatkach budżetowych w 2022 r. zajmuje **administracja publiczna** z kwotą **6 935 075,07** zł. Kolejna pozycja to **gospodarka komunalna i ochrona środowiska** z kwotą wydatków **6 086 894,88** zł. Kolejna pozycja w budżecie to dział **transport i łączność (drogi)**: **5 970 164,05** zł. Dział **kultura fizyczna** to kwota **3 673 459,60** zł, na które składają się głównie wydatki poniesione na działalność Krytej Pływalni i wydatki realizowane w ramach „Sportowej Polski”. **Dział kultura i ochrona dziedzictwa narodowego** to kwota wydatków **2 462 706,55** zł. W tym dziale mieszczą między innymi takie wydatki, jak dotacja dla MGOKSiR i dotacja dla MiGBP. W wydatkach budżetowych za 2022 r. znaczącą pozycję zajęły wydatki poniesione w dziale **bezpieczeństwo publiczne i ochrona przeciwpożarowa** w kwocie **3 095 270,64** zł.

2.3 Wykonanie wydatków inwestycyjnych (majątkowych).

Wydatki majątkowe w budżecie za 2022 rok przedstawiają się następująco:

- plan po zmianach: **14 390 595,57 zł**,
- wykonanie: **11 739 555,83 zł**.

2.4 Zobowiązania gminy według stanu na dzień 31 grudnia 2022 r.

| Lp . | Nazwa podmiotu | Kwota zadłużenia 31-12-2022 |
|------|--------------------------------------|--------------------------------|
| 1. | WFOŚiGW – 2020-2028 | 3 282 114,00 |
| 2. | WFOŚiGW 2020-2029 | 4 663 000,00 |
| 3. | Bank Spółdzielczy 2019-2024 | 1 847 012,00 |
| 4. | Bank Gospodarstwa Krajowego 2021- | 4 200 000,00 |
| 5. | Bank Polskiej Spółdzielczości - 2018 | 1 280 000,00 |
| 6. | Bank Spółdzielczy w Leżajsku | 2 848 605,80 |
| 7. | Bank Spółdzielczy w Gliwicach | 2 700 000,00 |
| | RAZEM | 20 820 731,80 |

3. OCHRONA ZDROWIA

3.1 Przeciwdziałanie alkoholizmowi i narkomanii

3.1.1 Gminny Program Profilaktyki i Rozwiązywania Problemów Alkoholowych oraz Przeciwdziałania Narkomanii.

Gminny Program Profilaktyki i Rozwiązywania Problemów Alkoholowych i Przeciwdziałania Narkomanii na 2022 rok został przyjęty Uchwałą Rady Miejskiej w Sokołowie Małopolskim Nr XXXVI/444/2022 z dnia 31 stycznia 2022 r. i stanowi on bazowy dokument określający zakres i formę realizacji zadań wymienionych w ustawie o wychowaniu w trzeźwości i przeciwdziałaniu alkoholizmowi.

Na realizację zadań zawartych w Gminnym Programie Profilaktyki na 2022 rok przeznaczono i wykorzystano kwotę: **325 341,11 zł.**

Szczegółowy podział tych środków oraz sposób ich realizacji na poszczególne zadania wyglądał następująco:

Zadanie 1

Profilaktyczna działalność informacyjna i edukacyjna

- przyznano - 161 338,81 zł
- wykorzystano - 161 3368,81 zł.

| Podmioty realizujące | Kwota wykorzystana | Zrealizowane zadanie |
|--|---------------------------|--|
| Zespół Szkół im. Jana Pawła II w Sokołowie Małopolskim | 3 400,00 zł | Zakup książek, artykułów plastycznych oraz kijków do nordic walking. |
| Zespół Szkół w Wólce Niedźwiedzkiej | 5 828,00 zł | Zakup artykułów papierniczych, plastycznych, biurowych, zabawek, gier oraz widowisko artystyczne, urządzenie wielofunkcyjne. |
| Zespół Szkół w Trzebusce | 6 900,00 zł | Zakup artykułów papierniczych i pomocniczych, sprzętu do Sali gimnastycznej, organizacja „Dnia Seniora”. |
| Zespół Szkół w Trzebosi | 2 393,00 zł | Przewóz osób na konkursy i spektakle, zakup akcesoriów pomocniczych. |
| Szkoła Podstawowa nr 3 w Trzebosi | 10 400,00 zł | Przewóz osób i zakup biletów na musical „Piotruś Pan”, zakup sprzętu wielofunkcyjnego, doposażenie i remont Sali gimnastycznej. |
| Zespół Szkół Nr 1 w Nienadówce | 1 160,00 zł | Organizacja „Dnia Dziecka”, zabezpieczenie medyczne |
| Zespół Szkół Nr 2 w Nienadówce | 3 880,00 zł | Musical profilaktyczny, akcesoria plastyczne na świetlicę szkolną, stół do gry w ping-ponga, artykuły papiernicze, słowniki angielsko-polskie. |
| Związek Strzelecki „Strzelec” przy Zespole Szkół w Sokołowie Młp.– | 11 864,00 zł | Zakup umundurowania oraz flagi i repliki broni. |
| Rada rodziców przy Zespole Szkół im. Jana Pawła II w Sokołowie Małopolskim | 2 311,00 zł | Zakup książek, gier, akcesoriów papierniczych, pojemników na zabawki. |
| Rada rodziców przy Przedszkolu Samorządowym w Sokołowie Małopolskim | 551,00 zł | Zakup pojemników na zabawki. |
| Klub Sportowy „TECHFORM ORZEŁ” w Wólce Niedźwiedzkiej | 10 687,00 zł | Przyznaną kwotę wydatkowano na zakup strojów sportowych, wynagrodzenie trenera oraz doposażenie klubu. |
| Klub Sportowy „Styrobud” w Trzebosi | 4 800,00 zł | Przyznaną kwotę wydatkowano na wynagrodzenie trenera. |

| | | |
|---|--------------|--|
| Klub Sportowy „Plantator” w Nienadówce: | 9 000,00 zł | Przyznaną kwotę wydatkowano na wynagrodzenie trenera. |
| Miejski Klub Sportowy w Sokołowie Młp.: | 8 000,00 zł | Przyznaną kwotę wydatkowano na wynagrodzenie trenera oraz organizację wydarzenia „Kartony CUP”. |
| Uczniowski Klub Sportowy w Trzebusce | 2 269,00 zł | Przyznaną kwotę wydatkowano na zakup strojów sportowych. |
| Uczniowski Klub Sportowy w Górnice | 1 200,00 zł | Przyznaną kwotę wydatkowano na przewóz zawodników na zawody sportowe. |
| Klub Sportowy „SOKÓŁ” w Sokołowie Małopolskim | 12 000,00 zł | Przyznaną kwotę wydatkowano na wynagrodzenie dla trenera. |
| Gminny Szkolny Związek Sportowy w Sokołowie Małopolskim | 1 700,00 zł | Przyznaną kwotę wydatkowano na zakup piłek, plansz i zegara do gry w szachy, zakup sprzętu sportowego. |

Kwotę 62 995,81 zł wykorzystano na organizowanie zajęć sportowych i rekreacyjnych dla dzieci i młodzieży z terenu Gminy i Miasta Sokołów Małopolski.

Zadanie 2

Pomoc terapeutyczna i rehabilitacyjna dla osób uzależnionych od alkoholu

- przyznano - 11 493,44 zł

- wykorzystano - 11 493,44 zł

W ramach tego zadania zapłacono za badania i sporządzenie opinii psychologiczno – psychiatrycznych wykonanych przez biegłych sądowych oraz uiszczono opłaty sądowe, dofinansowano pobyt na rekolekcjach trzeźwościowych dla osób uzależnionych, zwrócono koszty przejazdów osób uzależnionych na terapię do Wojewódzkiego Ośrodka Terapii Uzależnień w Rzeszowie.

Zadanie 3

Pomoc rodzinom z problemem alkoholowym oraz ochrona przed przemocą

- przyznano - 45 892,57 zł

- wykorzystano - 45 892,57 zł

W ramach tego zadania sfinansowano:

- działalność Gminnej Komisji Rozwiązywania Problemów Alkoholowych oraz punktu konsultacyjnego w kwocie – 33 600,57 zł.

- opłaty za pobyt w Izbie Wytrzeźwień w Rzeszowie osób nietrzeźwych dowiezionych z terenu miasta i gminy Sokołów Małopolski w kwocie – 12 292,00 zł (liczba osób 39).

Zadanie 4

Wspomaganie instytucji, organizacji i osób fizycznych służących rozwiązywaniu problemów alkoholowych.

- przyznano - 106 616,29 zł
 - wykorzystano - 106 616,29 zł.

W ramach tego zadania organizacje i osoby fizyczne z terenu naszej gminy dokonywały zakupów i finansowały swoją działalność służącą propagowaniu postaw trzeźwościowych i rozwiązywaniu problemów alkoholowych.

| Podmioty realizujące | Kwota wykorzystana | Zrealizowane zadanie |
|---|---------------------------|---|
| Stowarzyszenie Osób Niepełnosprawnych w Sokołowie Małopolskim | 4 118,00 zł | Przyznaną kwotę wydatkowano na usługę przewoźnika oraz organizację zajęć edukacyjnych. |
| Rada Sołecka Trzeboś | 9 023,55 zł | Organizacja zajęć dla młodzieży „Turniej Strzelecki” oraz remont świetlicy wiejskiej |
| Rada Sołecka Markowizna | 4 360,00 zł | Przewóz osób na dożynki do Częstochowy, animacje dla dzieci. |
| Żłobek MISIETULISIE w Sokołowie Małopolskim | 1 000,00 zł | Przyznaną kwotę wydatkowano na zakup książek, zabawek i artykułów papierniczych. |
| Rada Sołecka Trzebuska | 2 956,00 zł | Zakup sprzętu elektronicznego do budynku OSP |
| Rada Sołecka w Turzy | 6 500,00 zł | Przyznaną kwotę wydatkowano na zakup: sprzętu audio, artykuły papiernicze, animacje dla dzieci. |
| Rada Sołecka w Górnio | 18 409,10 zł | Przyznaną kwotę wydatkowano na zakup: wyposażenia do świetlicy wiejskiej, przewóz osób do Janowa Lubelskiego oraz mikołajki dla dzieci. |
| Miejsko-Gminny Ośrodek Kultury Sportu i Rekreacji | 7 000,00 zł | Przyznaną kwotę wydatkowano na spektakl edukacyjno-profilaktyczny, zajęcia popularnonaukowe, pokaz artystyczny, animacje dla dzieci. |
| Rada Sołecka w Wólce Sokołowskiej | 7 600,00 zł | Przyznaną kwotę wydatkowano na przewóz osób, bilety wstępu do kopalni soli Wieliczka, zakup gier, animacje dla dzieci, urządzenia rekreacyjne dla dzieci. |
| Ruch Domowy Kościół w Sokołowie Małopolskim | 1 000,00 zł | Przyznaną kwotę wydatkowano na spotkanie integracyjne. |
| Koło Gospodyń Wiejskich w Wólce Sokołowskiej | 1 117,00 zł | Przyznaną kwotę wydatkowano na zakup strojów. |
| Koło Gospodyń Wiejskich w Górnio | 2 000,00 zł | Przyznaną kwotę wydatkowano na organizację warsztatów kulinarnych. |
| Koło Gospodyń Wiejskich w Kątach Trzebuskich | 1 237,00 zł | Przyznaną kwotę wydatkowano na zakup strojów oraz artykuły papiernicze. |

| | | |
|---|--------------|---|
| Miejska i Gminna Biblioteka Publiczna w Sokołowie Małopolskim | 2 000,00 zł | Przyznaną kwotę wydatkowano na dofinansowanie druków: „Almach” |
| Towarzystwo Miłośników Ziemi Sokołowskiej | 3 000,00 zł | Przyznaną kwotę wydatkowano na druk ”Rocznik Sokołowski”. |
| Parafia św. Bartłomieja w Nienadówce | 3 339,00 zł | Zakup sprzętu, piłki, tablice magnetyczne. |
| Parafia św. Jana Chrzciciela, Katolickie Stowarzyszenie Młodzieży | 5 000,00 zł | Przyznaną kwotę wydatkowano na: przejazd autokarem oraz udział w warsztatach formacyjnych. |
| Ochronka Ducha Świętego w Sokołowie Młp. | 1 000,00 zł | Przyznaną kwotę wydatkowano zakup zabawek. |
| Straż Pożarna Kąty Trzebuskie | 5 344,00 zł | Przyznaną kwotę wydatkowano na zakup strojów i sprzętu dla straży pożarnej (MDS). |
| Straż Pożarna Nienadówka | 10 000,00 zł | Przyznaną kwotę wydatkowano na zakup sprzętu strażackiego. |
| Straż Pożarna w Wólce Niedźwiedzkiej | 3 150,00 zł | Przyznaną kwotę wydatkowano na zakup strojów koszarowych(dla nowo utworzonej formacji strażackiej dla dzieci i młodzieży z Wólki Niedźwiedzkiej). |
| Dom Matek z Dziećmi w Górnio | 837,64 zł | Przyznaną kwotę wydatkowano na terapię zajęciową. |
| Ośrodek Interwencji Kryzysowej w Górnio | 2 000,00 zł | Przyznaną kwotę wydatkowano na zakup artykułów na terapię zajęciową, sprzęt. |
| Koło Wędkarskie „NIEDŹWIADEK” | 4 625,00 zł | Przyznaną kwotę wydatkowano na zakup artykułów sportowych i nagród w konkursie. |

Podział środków na rok 2022 z Gminnego Programu Profilaktyki i Rozwiązywania Problemów Alkoholowych i Przeciwdziałaniu Narkomanii na miejscowości:

| | |
|------------------------------------|-------------------|
| Kwota do podziału | 250 000,00 |
| Zadania ogólnogminne | 133 500,00 |
| Do podziału na miejscowości | 116 500,00 |

| Lp. | Miejscowość | Ilość mieszkańców | Udział % | Kwota do podziału |
|-----|-----------------|-------------------|----------|-------------------|
| 1. | Górno | 2 176 | 12,54 | 14 609,10 |
| 2. | Kąty Trzebuskie | 624 | 3,60 | 4 194,00 |
| 3. | Markowizna | 400 | 2,31 | 2 691,15 |
| 4. | Nienadówka | 2 877 | 16,60 | 19 339,00 |

| | | | | |
|-----|--------------------|---------------|---------------|-------------------|
| 5. | Sokołów Małopolski | 4 276 | 24,66 | 28 728,90 |
| 6. | Trzeboś | 2 579 | 14,87 | 17 323,55 |
| 7. | Trzebuska | 1 186 | 6,83 | 7 956,95 |
| 8. | Turza | 626 | 3,61 | 4 205,65 |
| 9. | Wólka Niedźwiedzka | 1 855 | 10,70 | 12 465,50 |
| 10. | Wólka Sokołowska | 742 | 4,28 | 4 986,20 |
| | Razem | 17 341 | 100,00 | 116 500,00 |

II podział środków na rok 2022 z Gminnego Programu Profilaktyki i Rozwiązywania Problemów Alkoholowych i Przeciwdziałaniu Narkomanii na miejscowości:

| | |
|------------------------------------|------------------|
| Kwota do podziału | 77 501,11 |
| Zadania ogólnogminne | 15 000,00 |
| Do podziału na miejscowości | 62 501,11 |

| Lp. | Miejscowość | Ilość mieszkańców | Udział % | Kwota do podziału |
|------------|--------------------|--------------------------|-----------------|--------------------------|
| 1. | Górno | 2 176 | 12,54 | 7 837,64 |
| 2. | Kąty Trzebuskie | 624 | 3,60 | 2 250,01 |
| 3. | Markowizna | 400 | 2,31 | 1 443,78 |
| 4. | Nienadówka | 2 877 | 16,60 | 10 375,19 |
| 5. | Sokołów Małopolski | 4 276 | 24,66 | 15 412,78 |
| 6. | Trzeboś | 2 579 | 14,87 | 9 293,92 |
| 7. | Trzebuska | 1 186 | 6,83 | 4 268,83 |
| 8. | Turza | 626 | 3,61 | 2 256,29 |
| 9. | Wólka Niedźwiedzka | 1 855 | 10,70 | 6 687,62 |
| 10. | Wólka Sokołowska | 742 | 4,28 | 2 675,05 |
| | Razem | 17 341 | 100,00 | 62 501,11 |

**Zadania ogólnogminne zawarte w Gminnym Programie Profilaktyki i Rozwiązywania
Problemów Alkoholowych oraz Przeciwdziałania Narkomanii na 2022 r.**

| | |
|--|---------------|
| 1. Działalność Punktu Konsultacyjnego udzielających pomocy psychologicznej oraz prawnej dla osób uzależnionych od alkoholu i narkomanii oraz ich rodzin. | 18 000,00 zł. |
| 2. Działalność ustawowa Gminnej Komisji Rozwiązywania Problemów Alkoholowych. | 20 000,00 zł. |
| 3. Opłacenie badań przez biegłych, zwrot kosztów przejazdów na terapię do Wojewódzkiego Ośrodka Terapii Uzależnień (WOTU) oraz zwrot za rekolekcje trzeźwościowe dla osób zgłoszonych do Gminnej Komisji Rozwiązywania Problemów Alkoholowych. | 16 000,00 zł. |
| 4. Współpraca z Izbą Wyrzeźwień w Rzeszowie. | 16 000,00 zł. |
| 5. Organizowanie zajęć artystycznych i kulturalnych promujących profilaktykę i zapobieganie alkoholizmowi oraz narkomanii przez Miejsko Gminny Ośrodek Kultury Sportu i Rekreacji w Sokołowie Małopolskim. | 5 000,00 zł. |
| 6. Dofinansowanie działalności Ruch Domowy Kościołów w zakresie działalności związanej z zapobieganiem alkoholizmowi i narkomanii. | 1 000,00 zł. |
| 7. Dofinansowanie spotkania integracyjnego mieszkańców Domu Pomocy Społecznej w Górnicy promującego zdrowy tryb życia oraz postawę abstynencką. | 2 500,00 zł. |
| 8. Wsparcie działań profilaktycznych i edukacyjnych prowadzonych przez Ośrodek Interwencji Kryzysowej w Górnicy na rzecz przeciwdziałania przemocy w rodzinie związanej z nadużywaniem alkoholu. | 2 000,00 zł. |
| 9. Dofinansowanie działalności Stowarzyszenie Osób Niepełnosprawnych w zakresie działalności związanej z zapobieganiem alkoholizmowi i narkomanii. | 3 000,00 zł. |
| 10. Organizowanie zajęć sportowych i rekreacyjnych dla dzieci i młodzieży z terenu Gminy i Miasta Sokołów Małopolski promujących zdrowy tryb życia oraz postawę abstynencką. | 35 000,00 zł. |
| 11. Organizowanie zajęć sportowych promujących profilaktykę i zapobieganie alkoholizmowi oraz przeciwdziałanie narkomanii przez Miejski Klub Sportowy Towarzystwo Gimnastyczne „SOKÓŁ” (akademia futbolu). | 8 000,00 zł. |
| 12. Dofinansowanie działań Związku Strzeleckiego „Strzelec” przy Zespole Szkół w Sokołowie Małopolskim promujących trzeźwy i bezpieczny sposób spędzania wolnego czasu przez dzieci i młodzież . | 5 000,00 zł. |
| 13. Organizowanie zajęć artystycznych i kulturalnych promujących profilaktykę i zapobieganie alkoholizmowi przez Towarzystwo Miłośników Ziemi Sokołowskiej. | 2 000,00zł. |

RAZEM:

133 500,00 zł

3.2 Programy profilaktyczne zrealizowane w 2022 roku na terenie gminy.

| Lp. | Program | Podmiot realizujący | Miejsce realizacji | Data realizacji |
|-----|---|--|---|-----------------------------|
| 1. | Bezpłatne przesiewowe badania mammograficzne w ramach Programu Wczesnego Wykrywania Raka Piersi | MMG Sp. z o.o. na podstawie umowy z Podkarpackim Oddziałem Wojewódzkim NFZ w Rzeszowie | Mammobus na parkingu przy Urzędzie Gminy i Miasta w Sokołowie Małopolskim | 21.01.2022 r. |
| 2. | Ogólnopolski program profilaktyki czerniaka 2021/2022 | Narodowy Instytut Onkologii im. Marii Skłodowskiej-Curie Państwowy Instytut Badawczy | 9 szkół podstawowych na terenie gminy: SP Nr 2 w Trzebosi, ZS w Sokołowie Młp., SP Nr 2 w Górnicy, ZS w Trzebosi, ZS Nr 1 w Nienadówce, ZS w Trzebusce, ZS Nr 2 w Nienadówce, ZS w Wólce Niedźwiedzkiej | 01.04.2022 do 30.06.2022 r. |
| 3. | Bezpłatne przesiewowe badania mammograficzne w ramach Programu Wczesnego Wykrywania Raka Piersi | LUX MED Diagnostyka | Mammobus na parkingu przy Urzędzie Gminy i Miasta w Sokołowie Małopolskim | 31.08.2022 r. |
| 4. | Profilaktyka 40Plus | Centrum Medyczne MEDYK | Bus na parkingu przy Urzędzie Gminy i Miasta w Sokołowie Małopolskim | 25.08.2022 r. |

4. POLITYKA SPOŁECZNA

Polityka społeczna w gminie realizowana jest głównie przez Miejsko Gminny Ośrodek Pomocy Społecznej oraz Środowiskowy Dom Samopomocy.

4.1 Ocena zasobów pomocy społecznej za rok 2022.

4.1.1 Dane o korzystających z pomocy i wsparcia.

W roku 2022 pomoc i wsparcie udzielono **1 124** osobom na podstawie ustawy o pomocy społecznej oraz ustawy o wspieraniu rodziny i systemie pieczy zastępczej a także osoby objęte wyłącznie pracą socjalną (zgodnie z objaśnieniami do oceny zasobów pomocy społecznej, nie są tutaj wykazywane osoby, które otrzymały pomoc na podstawie innych ustaw). Wyłącznie na podstawie ustawy o pomocy społecznej 404 osobom/rodzinom (liczba osób w rodzinach 757) przyznano decyzją świadczenie lub bez decyzji w przypadkach, w których jest to uprawnione. Dla porównania, należy dodać, że liczba osób/rodzin, którym decyzją przyznano pomoc w 2022

r. w stosunku do roku 202 była nieznacznie mniejsza. Najczęstszą przyczyną przyznawania świadczeń pieniężnych i niepieniężnych w roku oceny były:

- długotrwała lub ciężka choroba;
- bezrobocie;
- niepełnosprawność;
- ubóstwo;
- bezradność w sprawach opiekuńczo-wychowawczych i prowadzeniu gospodarstwa domowego;
- bezdomność;
- przemoc w rodzinie;
- alkoholizm;
- trudności w przystosowaniu po opuszczeniu zakładu karnego;
- zdarzenie losowe;
- narkomania.

W 2022 roku 253 osoby to długotrwale korzystający (tj. osoby, które w ciągu 3 ostatnich lat korzystały z systemu pomocy społecznej przez co najmniej 18 m-cy). Biorąc pod uwagę wiek osób korzystających z systemu pomocy społecznej, najliczniejszą grupę stanowiły osoby w wieku produkcyjnym - 224 osób, następnie osoby w wieku 0-17 lat - 119 osób i osoby w wieku poprodukcyjnym - 77 osób, które to stanowiły najmniej liczną grupę. Biorąc pod uwagę płeć osób, którym przyznano pomoc w 2022 roku, nieco większy odsetek stanowiły kobiety tj. 217 i był to odsetek porównywalny do roku 2021.

Odwołując się do kolejnych danych, będących w posiadaniu MGOPS wynika, że nastąpił niewielki spadek osób, z którymi został przeprowadzony rodzinny wywiad środowiskowy. Liczba osób ogółem wyniosła 306 (w tej grupie ujmuje się tylko raz osoby i rodziny, z którymi w danym okresie sprawozdawczym przeprowadzone zostały wywiady środowiskowe, nie uwzględniając przypadków aktualizacji wywiadów środowiskowych). Liczba rodzin, z którymi przeprowadzono wywiad środowiskowy wyniosła 317. Łączna liczba osób w rodzinach, z którymi przeprowadzono wywiad w roku oceny wyniosła 793.

W okresie sprawozdawczym, w ramach realizowanych zadań ustawowych, zostało zawartych i prowadzonych 15 kontraktów socjalnych (uwzględnione są tylko jeden raz osoby, niezależnie od liczby przeprowadzonych kontraktów socjalnych).

4.1.2 Dane o korzystających z pomocy i wsparcia GMINA-ZADANIA OPS.

Świadczenia przyznane w ramach zadań zleconych i własnych ogółem (bez względu na ich rodzaj, formę, liczbę oraz źródło finansowania) przyznano dla 404 rodzin/świadczeniobiorców, gdzie liczba osób w rodzinach wyniosła 757.

Liczba osób korzystających ze świadczeń pieniężnych i niepieniężnych w roku ubiegłym wyniosła 414.

Pomoc w postaci świadczeń pieniężnych w roku oceny przyznano decyzją dla 273 osób (266 rodzin, gdzie liczba osób w rodzinach wyniosła 601), zaś w postaci świadczeń niepieniężnych 141 osobom przyznano decyzją świadczenia (75 rodzin, w których liczba osób wynosiła 316).

Pomocą w postaci pracy socjalnej objęto 278 rodzin (liczba osób w rodzinach 663), w tym wyłącznie pracą socjalną objętych zostało 24 rodziny (liczba osób w rodzinach 38).

Liczba osób objętych wsparciem w postaci pracy socjalnej w roku ubiegłym była bardzo zbliżona do roku 2021. Odpłatność gminy za pobyt w domach pomocy społecznej w roku oceny dotyczyła 11 osób, gdzie w roku 2021 gmina ponosiła odpłatność za 10 osób przebywających w domach pomocy społecznej.

Pomocą w formie usług opiekuńczych dla osób w wieku senioralnym, chorych, niepełnosprawnych, objętych zostało 10 osób i zauważalna jest tendencja spadkowa do roku 2021.

W ubiegłym roku nie była realizowana pomoc w formie specjalistycznych usług opiekuńczych w miejscu zamieszkania, ponieważ nie były zgłaszane potrzeby ze środowiska w tym zakresie. Z pomocy w formie specjalistycznych usług opiekuńczych dla osób z zaburzeniami psychicznymi, skorzystało 4 rodziny, z których to 5 osób zostało objętych pomocą usługową. Zauważalna tendencja spadkowa do lat ubiegłych.

W gminie Sokołów Młp. w roku oceny zatrudniony był 1 asystent rodziny, który obejmował swoim wsparciem 9 rodzin. Zatrudnienie jednego asystenta rodziny utrzymane zostało od 2021 roku. Liczba rodzin objętych wsparciem asystenta rodziny w stosunku do roku 2021 nieznacznie zwiększyła się (o dwie rodziny). Z pomocy w formie poradnictwa specjalistycznego skorzystało 7 osób/rodzin. Liczba rodzin pozostała niezmienną w stosunku do roku poprzedzającego rok oceny.

4.1.3 Inne rodzaje pomocy i świadczeń

Pośród innych rodzajów pomocy i świadczeń realizowanych przez Miejsko-Gminny Ośrodek Pomocy Społecznej należy wymienić wypłaty: świadczeń wychowawczych, zasiłków

rodziny wraz z dodatkami, świadczeń opiekuńczych, zasiłku pielęgnacyjnego, świadczenia rodzicielskiego, jednorazowej zapomogi z tytułu urodzenia dziecka, świadczenia „Za życiem”, świadczeń z funduszu alimentacyjnego, składki na ubezpieczenie społeczne od świadczeniobiorców, składki na ubezpieczenie zdrowotne opłacane za osoby pobierające niektóre świadczenia rodzinne.

W analizowanym 2022 roku całkowite wydatki poniesione w związku z realizacją wypłat świadczeń wychowawczych wyniosły 8 732 776,00.

Zasiłek rodzinny wraz z dodatkami w 2022 roku został wypłacony na łączną kwotę: 2 279 558,00 zł.

Ponadto wypłacono:

- zasiłek pielęgnacyjny na kwotę: 971 497,00 zł,
- świadczenie pielęgnacyjne na kwotę: 4 098 034,00 zł,
- specjalny zasiłek opiekuńczy na łączną kwotę: 139 500,00 zł,
- zapomoga jednorazowa z tytułu urodzenia dziecka: 99 000,00 zł,
- świadczenie rodzicielskie na łączną kwotę: 402 481,00 zł,
- zasiłek dla opiekuna na łączną kwotę: 10 693,00 zł,
- składki społeczne za świadczeniobiorców na łączną kwotę: 711 770,00 zł,
- świadczenia w ramach funduszu alimentacyjnego : 238 185,00 zł
- świadczenie „Za życiem” na kwotę: 12 000,00 zł.

Całkowita kwota przyznanych świadczeń, tj. zasiłków rodzinnych wraz z dodatkami, zasiłków pielęgnacyjnych, świadczeń opiekuńczych, świadczeń z funduszu alimentacyjnego, świadczenia rodzicielskiego, zapomogi jednorazowej, składek społecznych, świadczenia „Za życiem” wraz z kosztami wyniosła: 9 105 203,00 zł i nieznacznie była niższa w porównaniu do roku 2021.

W roku oceny wydatkowano kwotę: 166 256,00 zł na składki na ubezpieczenie zdrowotne opłacane za osoby pobierające świadczenia rodzinne, zgodnie z przepisami ustawy o świadczeniach rodzinnych. Kolejnym ustawowo zleconym zadaniem, które realizował Miejsko-Gminny Ośrodek Pomocy Społecznej to – Karta Dużej Rodziny. Karta Dużej Rodziny uprawnia do zniżek i dodatkowych uprawnień dla rodzin 3+. Karta Dużej Rodziny funkcjonuje zarówno w instytucjach publicznych, jak i w prywatnych firmach. Karta Dużej Rodziny to system zniżek i dodatkowych uprawnień dla rodzin 3+ zarówno w instytucjach publicznych, jak i w firmach prywatnych. Posiadacze KDR mają możliwość tańszego korzystania z oferty podmiotów m.in. z branży spożywczej, paliwowej, bankowej czy rekreacyjnej. KDR wspiera budżety rodzin wielodzietnych oraz ułatwia dostęp do dóbr i usług.

W roku oceny, tutejszy MGOPS przyznał karty dużej rodziny dla 520 osób, z czego dla 370 rodziców i 150 dzieci. Łącznie zostało złożonych 234 wnioski o przyznanie karty dużej rodziny, z czego 210 to wnioski złożone w wersji tradycyjnej (papierowej), a pozostałe 24 wnioski zostały złożone przez systemy teleinformatyczne. Wydatki poniesione w związku z realizacją zadania w 2022 roku wyniosły 3 846,00 zł. Kwota ta była przeznaczona na pokrycie kosztów związanych z zakupem materiałów biurowych, formularzy wniosków oraz z przeznaczeniem na przyznanie dodatku do wynagrodzenia pracownikowi realizującemu zadanie. Kwota wydatkowana w roku oceny była wyższa od roku poprzedzającego rok oceny.

W roku oceny w stosunku do roku 2021 zwiększyła się liczba gospodarstw domowych (o dwa gospodarstwa domowe) oraz zwiększyła się kwota wydatków na pomoc w formie dodatków mieszkaniowych. W 2022 roku 9 gospodarstw domowych otrzymało dodatek mieszkaniowy na łączną kwotę: 14 727,00 zł.

Gmina Sokołów Młp. przyznawała pomoc materialną dla uczniów o charakterze socjalnym, tj. stypendia socjalne oraz zasiłki szkolne.

W roku 2022 środki finansowe wydatkowane na stypendia socjalne były niższe niż w roku 2021 i wyniosły: 181 730,00 zł, gdzie w roku porównawczym kwota wyniosła: 222 223,00 zł.

W I półroczu ww. pomoc otrzymało 123 uczniów, natomiast w II półroczu stypendia otrzymało 101 uczniów. Zasiłki szkolne w roku oceny otrzymało 11 osób na łączną kwotę 7 160,00 zł. W roku 2022 była przyznawana pomoc materialna dla uczniów o charakterze motywacyjnym. Łączna kwota na realizację zadania wyniosła: 22 850,00 zł.

W ramach realizowanych zadań w innych obszarach polityki społecznej, gmina ponosiła również wydatki w związku z realizacją zadania pod nazwą „Przeciwdziałanie alkoholizmowi” oraz „Przeciwdziałanie narkomanii”. W roku oceny wydatki na realizację pierwszego zadania wyniosły 320 341,00 zł i były one nieco wyższe niż w roku 2021. Natomiast wydatki na realizację drugiego wymienionego zadania, tj. „Przeciwdziałanie narkomanii”, w roku sprawozdawczym wyniosły 5 000,00 zł i były nieco niższe niż w roku poprzedzającym rok oceny.

4.1.4 Zasoby instytucjonalne pomocy i wsparcia.

Pomoc społeczna to nie tylko wsparcie finansowe osób i rodzin potrzebujących pomocy, ale także pomoc instytucjonalna, świadczona przez placówki pomocy społecznej.

W Gminie Sokołów Małopolski nie funkcjonują instytucje pomocy społecznej finansowane z budżetu gminy. Funkcjonuje ośrodek wsparcia jakim jest Środowiskowy Dom Samopomocy (dysponujący 32 miejscami statutowymi, liczba osób uczestniczących 34).

Koszt utrzymania ww. placówki w roku ubiegłym wyniósł 828 191,00 zł i był wyższy od kosztu utrzymania w roku 2021. Koszt utrzymania placówki jest w całości finansowany ze środków z budżetu państwa.

4.1.5 Kadra jednostki organizacyjnej pomocy społecznej.

W roku oceny kadra ośrodka pomocy społecznej liczyła 11 osób w tym: kadra kierownicza 1 osoba, pracownicy socjalni 8 osób, 2 osoby świadczące usługi opiekuńcze w miejscu zamieszkania osób ubiegających się o pomoc. Kadra jednostek organizacyjnych pomocy społecznej (pracownicy pomocy społecznej, pracownicy ŚDS, opiekunki domowe) w roku 2022, wynosiła 20 osób (w tym 2 osoby kadry zarządzającej).

4.1.6 Zatrudnienie pomocnicze w jednostce organizacyjnej pomocy społecznej.

Jednostka organizacyjna pomocy społecznej w roku oceny nie współpracowała z wolontariuszami i nie zatrudniała osób, w ramach zatrudnienia subsydiowanego (roboty publiczne, prace interwencyjne i inne).

4.1.7 Zespoły pracy socjalnej i integracji społecznej w jednostce pomocy społecznej.

W 2022 roku w jednostce pomocy społecznej nie funkcjonowały zespoły pracy socjalnej i integracji społecznej, o których mowa w artykule 110 ust. 3 ustawy o pomocy społecznej.

4.1.8 Środki finansowe na wydatki w pomocy społecznej i innych obszarach polityki społecznej w budżecie jednostki samorządu terytorialnego.

W 2022 r. środki finansowe - ogółem na wydatki w pomocy społecznej i innych obszarach polityki społecznej w budżecie jednostki samorządu terytorialnego wyniosły 22 328 889,00 zł. Poziom wydatków w stosunku do roku poprzedzającego rok oceny zmniejszył się o kwotę: 12 196 751,00 zł. Z budżetu Miejsko-Gminnego Ośrodka Pomocy Społecznej na realizację zadań z zakresu polityki społecznej przeznaczono kwotę 20 948 890,00 zł. Wydatki w tym zakresie do roku 2021 były mniejsze o kwotę: 12 258 295,00 zł.

W poszczególnych działach budżetowych wydatki przedstawiały się następująco:

Dział 851 Ochrona zdrowia.

85153 - Przeciwdziałanie narkomanii - kwota wydatkowana: 5 000,00 zł.

85154 - Przeciwdziałanie alkoholizmowi - kwota wydatkowana: 320 341,00 zł.

Dział 852 - Pomoc społeczna.

85202 - Domy pomocy społecznej - kwota wydatkowana: 420 637,00 zł.

85203 - Ośrodki Wsparcia - kwota wydatkowana: 828 191,00 zł.

85205 - Zadania w zakresie przeciwdziałania przemocy w rodzinie – kwota wydatkowana: 2 036,00 zł.

85213 - Składki na ubezpieczenie zdrowotne opłacane za osoby pobierające niektóre świadczenia z pomocy społecznej - kwota wydatkowana: 33 497,00 zł.

85214 - Zasiłki okresowe, celowe i pomoc w naturze oraz składki na ubezpieczenie emerytalne i rentowe - kwota wydatkowana: 400 446,00 zł.

85215 - Dodatki mieszkaniowe - kwota wydatkowana: 14 727,00 zł.

85216 - Zasiłki stałe - kwota wydatkowana: 416 931,00 zł.

85219 - Ośrodki Pomocy Społecznej - kwota wydatkowana: 827 859,00 zł.

85228 - Usługi opiekuńcze i specjalistyczne usługi opiekuńcze - kwota wydatkowana: 129 046,00 zł.

85230 - Pomoc w zakresie dożywiania - kwota wydatkowana: 419 410,00 zł.

85295 - Pozostała działalność - kwota wydatkowana: 71 061,00 zł

Dział 854 - Edukacyjna opieka wychowawcza.

85415 - Pomoc materialna dla uczniów o charakterze socjalnym - kwota wydatkowana: 188 890,00 zł.

85416 - Pomoc materialna dla uczniów o charakterze motywacyjnym - kwota wydatkowana: 22 850,00 zł.

Dział 855 - Rodzina.

85501 - Świadczenia wychowawcze - kwota wydatkowana: 8 761 688,00 zł.

85502 - Zasiłki rodzinne, świadczenia z funduszu alimentacyjnego oraz składki na ubezpieczenia emerytalne i rentowe z ubezpieczenia społecznego - kwota wydatkowana: 9 105 203,00 zł.

85504 - Wspieranie rodziny - kwota wydatkowana: 47 443,00 zł.

85508 - Rodziny zastępcze - kwota wydatkowana: 41 875,00 zł

85510 - Działalność placówek opiekuńczo-wychowawczych - kwota wydatkowana: 105 502,00 zł.

85513 - Składki na ubezpieczenia zdrowotne opłacane za osoby pobierające niektóre świadczenia rodzinne - kwota wydatkowana: 166 256,00 zł.

Reasumując wydatki, należy stwierdzić, iż wydatki w obszarach polityki społecznej w jednostkach samorządu terytorialnego przedstawiały się następująco:

855 - Rodzina - 18 227 967,00 zł.

852 - Pomoc społeczna - 3 563 841,00 zł.

851 - Ochrona zdrowia - 325 341,00 zł.

854 - Edukacyjna opieka wychowawcza - 211 740,00 zł.

Wydatki w obszarach polityki społecznej w OPS przedstawiały się następująco:

855 - Rodzina - 18 227 967,00 zł

852 - Pomoc społeczna - 2 720 923,00 zł.

4.1.9 Aktywność projektowo-konkursowa jednostki organizacyjnej pomocy społecznej.

W roku oceny, jednostka organizacyjna pomocy społecznej nie uczestniczyła w realizacji projektów. Ośrodek Pomocy Społecznej realizował następujące programy rządowe:

- Opieka 75 +
- Posiłek w szkole i w domu
- Opieka wytchnieniowa
- Korpus Wsparcia Seniorów
- Asystent rodziny.

Analizując pomoc przyznawaną w ramach programu wieloletniego „Posiłek w szkole i w domu” rzeczywista liczba osób objętych Programem wyniosła 515. Z czego liczba osób korzystających z posiłku – pomoc rzeczowa wyniosła 122, a liczba osób, które otrzymały pomoc finansową w formie zasiłku celowego z przeznaczeniem na zakup posiłku lub żywności wyniosła 455. Łączny koszt programu „Posiłek w szkole i w domu” wyniósł: 419 410,00 zł z czego datacja wyniosła: 314 558,00 zł, tj. 75 % kosztu programu a środki własne: 104 853,00 zł, tj. 25 % kosztu programu.

W ramach programu Opieka 75+ pomoc w formie usług opiekuńczych została przyznana łącznie dla 6 osób w wieku senioralnym. Łączny koszt realizacji ww. programu wyniósł 26 780,00 zł, z czego gmina otrzymała dofinansowanie w wysokości 13 344,50 zł (tj. 50 % kosztu zrealizowanych godzin usług opiekuńczych w ramach programu). Stawka za 1 godzinę usług opiekuńczych wynosi 13,00 zł – zgodnie z Uchwałą Rady Miejskiej w Sokołowie Małopolskim Nr XL/430/2018 z dnia 28 marca 2018 roku. Wkład własny gminy wyniósł 13 435,50 zł.

Program „Opieka wytchnieniowa” – edycja 2022. Program kierowany był do członków rodzin lub opiekunów, którzy wymagali wsparcia w postaci doraźnej, czasowej przerwy w sprawowaniu bezpośredniej opieki nad dziećmi z orzeczeniem o niepełnosprawności, a także nad osobami ze znacznym stopniem niepełnosprawności oraz podniesienia swoich umiejętności i wiedzy w tym zakresie.

W ramach tego programu świadczone były usługi przez osoby zatrudnione na podstawie umów cywilno-prawnych a poniesione koszty stanowiły kwotę 82 108,00 zł. Koszty obsługi programu wyniosły 1 642,00 zł.

Razem w ramach programu „Opieka wytchnieniowa” wydatkowano kwotę 83 750,00 zł - dotacja z budżetu państwa.

Program „Korpus Wsparcia Seniorów” w całości był finansowany ze środków Funduszu Przeciwdziałania COVID-19. Środki przeznaczone na realizację Programu wyniosły 50 768,00 zł.

W roku oceny gmina realizowała Program Asystent rodziny na realizację, którego otrzymała środki finansowe w wysokości 1 200,00 zł. Zgodnie z założeniami programowymi kwota pozyskana została przeznaczona na wypłatę dodatku do wynagrodzenia dla asystenta rodziny jako 80% dodatku.

4.1.10 Współpraca z organizacjami pozarządowymi – zadania zlecone w obszarze pomocy i wsparcia.

W roku 2022 nie zlecano realizacji zadań w obszarze pomocy społecznej organizacjom pozarządowym w trybie działalności pożytku publicznego. Usługi opiekuńcze gmina realizowała we własnym zakresie poprzez zatrudnianie osób świadczących usługi opiekuńcze. Osoby były zatrudniane na podstawie umów o pracę jak i umów zlecenie.

4.1.11 Wnioski końcowe.

Ocena zasobów pomocy społecznej dla Gminy Sokołów Małopolski za 2022 rok została przygotowana na podstawie danych zebranych przez Ośrodek Pomocy Społecznej za pośrednictwem systemu Centralnej Aplikacji Statystycznej MRPiPS. Dane z Oceny umożliwiają analizowanie i monitorowanie występowania problemów społecznych oraz planowanie działań aktywizujących jednostki samorządu terytorialnego w obszarze usług społecznych. Zawarte w niej informacje są materiałem poglądowym mającym ułatwić władzom gminy podejmowanie decyzji związanych z planowaniem budżetu w zakresie polityki

społecznej w kolejnym roku i stały się podstawą do sformułowania poniższych wniosków i rekomendacji określających kierunki działań na lata przyszłe.

Zebrane dane ilościowe wskazują na kluczowe problemy oraz wyzwania stawiane przed realizatorami działań z zakresu pomocy społecznej, do których należy:

- **prowadzenie działań w zakresie zwiększenia dostępu do usług wsparcia rodziny** poprzez:

- rozwijanie oferty spędzania czasu wolnego i rozwijania zainteresowań dzieci i młodzieży w celu zapobiegania uzależnieniom,
- utworzenie placówki wsparcia dziennego lub specjalistycznej placówki wsparcia dziennego,
- kontynuacja pomocy rodzinom przeżywającym trudnościami w wypełnianiu funkcji opiekuńczo wychowawczych m.in. poprzez asystenturę rodzinną,
- organizacja poradnictwa specjalistycznego, w szczególności psychologicznego/ psychiatrycznego dla dzieci i młodzieży,
- rozpropagowanie idei stworzenia systemu rodzin wspierających jako naturalnej metody pomocy rodzinie,
- zapewnienie środków finansowych na współfinansowanie pobytu dzieci w instytucjonalnej i rodzinnej pieczy zastępczej;

- **rozwój rodzinnych form pieczy zastępczej dla dzieci pozbawionych opieki rodziców biologicznych i tworzenie warunków zbliżonych do naturalnego środowiska dziecka** poprzez: • rozwijanie i promowanie idei rodzicielstwa zastępczego • pozyskiwanie nowych kandydatów na rodziców zastępczych.

- **zintensyfikowanie działań wspierających osoby starsze i niepełnosprawne** poprzez: • objęcie ich wsparciem w formie usług opiekuńczych i specjalistycznych usług opiekuńczych. • zapewnienie odpowiedniej opieki w miejscu zamieszkania, angażowanie pomocy sąsiedzkiej, aktywizowanie środowiska lokalnego na rzecz pomocy osobom niepełnosprawnym, starszym, zarówno samotnym jak i pozbawionym opieki ze strony rodziny, • upowszechnianie alternatywnych form wsparcia takich jak: dzienni opiekunowie, teleopieka, • tworzenie w środowisku lokalnym warunków minimalizujących zjawisko izolacji i osamotnienia dla osób starszych, • wdrażanie działań na rzecz osób niepełnosprawnych mających na celu zwiększenie szans na prowadzenie przez nich bardziej samodzielnego i aktywnego życia m.in. poprzez zapewnienie wsparcia w postaci asystenta osobistego osoby niepełnosprawnej • zapewnienie opieki wytchnieniowej, której celem jest wsparcie członków rodzin (opiekunów nieformalnych) osób zależnych, jako alternatywnej formy czasowej opieki, dzięki czemu opiekun może odpocząć od codziennych obowiązków, załatwić swoje sprawy czy skorzystać z poradniczego wsparcia lub nauki w zakresie pielęgnacji czy rehabilitacji.

Z uwagi na wiek i stan zdrowia osób niesamodzielnych, a często i zależnych, na rzecz których świadczone są usługi, bardzo istotny jest dobór wysoko wykwalifikowanej kadry, osób

świadczących usługi na najwyższym poziomie, a jednocześnie potrafiących być wsparciem w najtrudniejszych dniach choroby.

Słusznym jest zatem zapewnienie w budżecie środków pozwalających na odpowiednie wynagrodzenie stosownie do poziomu świadczonych usług.

- **podejmowanie działań w kierunku profesjonalizacji oraz wzmocnienia i doskonalenia kompetencji pracowników pomocy społecznej** poprzez szkolenia, superwizje oraz dostosowanie programów szkoleń do zmieniających się potrzeb;

- **kontynuowanie realizacji działań związanych z przeciwdziałaniem przemocy w rodzinie**, w szczególności poprzez: pracę zespołów interdyscyplinarnych ds. przeciwdziałania przemocy w rodzinie, umożliwienie dostępu do indywidualnego i grupowego poradnictwa specjalistycznego dla osób dotkniętych przemocą w rodzinie;

- **realizacja działań mających na celu ograniczenie wykluczenia społecznego** poprzez rozwijanie współpracy ze służbami zatrudnienia, prowadzącej do aktywizacji zawodowej osób bezrobotnych korzystających ze świadczeń pomocy społecznej w zakresie: upowszechniania ofert pracy, informacji o wolnych miejscach pracy, usługach poradnictwa zawodowego, szkoleniach, przygotowaniu zawodowym i stażach oraz organizacji robót publicznych, prac interwencyjnych;

- **wzmocnienie roli podmiotów ekonomii społecznej** w zakresie aktywizacji społecznej i zawodowej osób zagrożonych wykluczeniem społecznym oraz podejmowanie działań promocyjnych związanych z rozwojem podmiotów ekonomii społecznej.

4.1.12 Dodatkowe informacje:

Dział 853 – Pozostałe zadania w zakresie polityki społecznej

853 95- Pozostała działalność - Dodatek węglowy – 8 262 000,00 zł

Dodatek węglowy został wprowadzony ustawą z dnia 5 sierpnia 2022 r. o dodatku węglowym (Dz. U. poz.1692 z późn. zm.), w celu zapewnienia wsparcia oraz zwiększenia poczucia bezpieczeństwa energetycznego i socjalnego dla dużej grupy gospodarstw domowych w Polsce, w tym również gospodarstw najuboższych energetycznie w pokryciu części kosztów wynikających ze wzrostu cen na rynku energii, w tym kosztów opału. Wypłata dodatku węglowego jest zadaniem zleconym gminie, która otrzymuje środki na realizację wypłat z Funduszu Przeciwdziałania COVID-19 (art. 5 ust. 1-3 ustawy o dodatku węglowym) wraz z środkami na koszty obsługi wypłat dodatków w wysokości 2 % otrzymanej dotacji. Na wypłatę dodatków węglowych wydano kwotę 8 100 000,00 zł (wypłacono 2 700

świadczeń), natomiast na obsługę zadania wydano kwotę 162 000,00 zł, tj. 2% otrzymanej dotacji.

Liczba złożonych wniosków o przyznanie dodatku węglowego 3 181.

Liczba wniosków odrzuconych 398.

853 95- Pozostała działalność - Źródła ciepła – 615 060,00 zł

Wypłata dodatków na podstawie ustawy z dnia z dnia 15 września 2022 r. o szczególnych rozwiązaniach w zakresie niektórych źródeł ciepła w związku z sytuacją na rynku paliw (Dz. U. z 2022 poz..1967 ze zm.). Na wypłatę dodatków zgodnie z w/w ustawą wydano kwotę 603 000,00 zł, natomiast na koszty obsługi, które należne są w wysokości 2% otrzymanej dotacji wydano kwotę 12 060,00 zł w szczególności na zakup materiałów i wyposażenia oraz zakup usług w postaci licencji na oprogramowanie komputerowe niezbędne do realizacji zadania.

Liczba wypłaconych dodatków dla gospodarstw domowych:

- pelet drzewny lub inna biomasa – 109 (liczba złożonych wniosków 119),
- drewno kawałkowe – 275 (liczba złożonych wniosków 286),
- gaz LPG – 2 (liczba złożonych wniosków 3).

W 2022 r. Miejsko Gminny Ośrodek Pomocy Społecznej w Sokolowie Młp. wykonywał zadania związane z wejście w życie Ustawy z dnia 12 marca 2022 r. o pomocy obywatelom Ukrainy w związku z konfliktem zbrojnym na terytorium tego państwa.

Wydatki poniesione z tego tytułu zgodnie z planem finansowym Funduszu Pomocy na rok 2022 wyniosły 675 788,96 zł rozliczane są w ramach szczególnych zasad wykonania budżetu w poniższych rozdziałach:

Dział 852 - Pomoc społeczna

Rozdział:

852 30 - Pomoc w zakresie dożywiania – 3 609,00 zł - zgodnie z art. 29 i art. 30 w/w ustawy

Dział 853 – Pozostałe działania w zakresie polityki społecznej

Rozdział: 853 95 (1) – pozostała działalność – 48 960,00 zł - zgodnie z art. 31 w/w ustawy.

W związku z koniecznością zakupu licencji na oprogramowanie komputerowe niezbędne do realizacji zadania w kwocie 1 236,75 zł, część kwoty w wysokości 276,75 zł została ujęta w planie finansowym w rozdziale 852 19 4350, gdyż koszty należne z tytułu wypłaty świadczenia, tj. 2% otrzymanej dotacji (czyli 48 0000,00 zł x 2% = 960,00 zł) nie pokrywa w całości kosztów.

853 95 (2) – pozostała działalność – zakwaterowanie i wyżywienie dla obywateli Ukrainy – 558 520,00 zł - zgodnie z art. 13 w/w ustawy

Koszty obsługi przez gminę zadania zgodnie z art. 13 wynoszą 16 zł za każdy rozpatrzony wniosek o świadczenie pieniężne a w przypadku dokonania weryfikacji warunków zakwaterowania i wyżywienia koszt obsługi wynosi 32 zł, zgodnie z wytycznymi po weryfikacji danych naliczone koszty stanowiły kwotę 1920,00 zł i zostały ujęte w § 4350.

853 95 (3) – pozostała działalność – sprawienie pogrzebu – 3 060,00 zł.

Dział 855 – Rodzina

Rozdział: 855 02 - świadczenia rodzinne, świadczenia z funduszu alimentacyjnego oraz składki na ubezpieczenia emerytalne i rentowe z ubezpieczenia społecznego – 61 639,96 zł, zgodnie z art. 26 w/w ustawy

W związku z realizacją zadania koszty obsługi świadczeń rodzinnych finansowanych z Funduszu Pomocy zgodnie z art. 26 ust. 1 pkt 1 ustawy o pomocy obywatelom Ukrainy w związku z konfliktem zbrojnym na terytorium tego państwa, świadczenia rodzinne, o których mowa w ustawie z dnia 23 listopada 2003 r. o świadczeniach rodzinnych przysługują odpowiednio na zasadach i w trybie określonych w tych przepisach. Koszty obsługi świadczeń rodzinnych wg wartości wskaźnika odpisu lub kwoty w przypadku świadczenia rodzicielskiego określonego w ustawie o świadczeniach rodzinnych stanowiły kwotę 1 617,44 zł.

4.2 Program realizowany przez Środowiskowy Dom Samopomocy w Sokolowie Małopolskim.



Środowiskowy Dom Samopomocy jest jednostką budżetową Gminy i Miasta Sokolów Małopolski. Dom realizuje zadania zlecone Gminie przez administrację rządową z zakresu pomocy społecznej. Nadzór merytoryczny nad Domem sprawuje Wojewoda Podkarpacki.

W ramach pracy z uczestnikami Dom realizował w ubiegłym roku zadania wynikające z zapisów Ustawy o pomocy społecznej - świadczenie usług opiekuńczych oraz specjalistycznych usług opiekuńczych, zmierzających do podtrzymywania i rozwijania umiejętności niezbędnych do samodzielnego, aktywnego życia, ustawy o ochronie zdrowia psychicznego, rozporządzenia Ministra Pracy i Polityki Społecznej z dnia 9 grudnia 2010 r. w sprawie środowiskowych domów samopomocy.

Celem głównym działań ŚDS-u w Sokołowie Młp. było udzielenie oparcia społecznego osobom z zaburzeniami psychicznymi, w tym: osobom przewlekle psychicznie chorym oraz osobom upośledzonym umysłowo, mającym trudności w zakresie czynności dnia codziennego oraz kształtowania swoich stosunków z otoczeniem.

4.2.1 Zasoby domu, przeznaczone na jego funkcjonowanie, w tym w zakresie:

- środki finansowe z budżetu wojewody – dotacja na 32 miejsca statutowe w wysokości 755 436,00 zł;
- liczba pracowników zatrudnionych na czas nieokreślony – 7 etatów, w tym:
 - p.o. kierownika, terapeuta w pracowni ceramicznej – pełny etat,
 - terapeuta w pracowni kulinarnej (0,5 etatu) i pracownik socjalny (0,5 etatu),
 - terapeuta w pracowni stolarskiej – pełny etat,
 - terapeuta w pracowni rękodzieła – pełny etat,
 - terapeuta w pracowni plastycznej – pełny etat,
 - sprzątaczką – pełny etat,
 - pracownik gospodarczy – pełny etat (odejście na emeryturę),
 - psycholog- (0,25) i fizjoterapeuta – (0,25 etatu), umowa na czas określony
 - pielęgniarka (0,5 etatu) umowa na czas określony
 - terapeuta – pełny etat, umowa na czas określony (zastępstwo w pracowni plastycznej, na czas urlopu wychowawczego - 01.09.2021 r.- 31.01.2022 r.) od 31.01.2022 r. umowa na czas określony w pracowni pedagogicznej,
- osoby zatrudnione na umowę zlecenie: kierowca zatrudniony jest na umowę cywilnoprawną.

4.2.2 Ogólna liczba uczestników, którzy opuścili dom, wraz z podaniem przyczyn odejścia.

W 2022 r. Środowiskowy Dom Samopomocy opuściły 2 osoby z przyczyn osobistych. Na ich miejsce, w tym samym czasie zostali przyjęci nowi podopieczni.

4.2.3 Średnia liczba uczestników poszczególnych zajęć w ciągu roku.

W roku 2022 r. w poszczególnych zajęciach w Środowiskowym Domu Samopomocy w Sokołowie Młp. uczestniczyło średnio w ciągu roku:

- pracownia kulinarna: w zajęciach 8 osób oraz 32 osób – posiłek,
- pracownia plastyczna – 6 osób
- pracownia ceramiczna – 7 osób
- pracownia rękodzieła – 6 osób
- pracownia stolarska – 7 osób
- trening funkcjonowania w codziennym życiu, w tym:
 - trening dbałości o wygląd zewnętrzny – 23 osoby,
 - trening nauki higieny – 24 osoby,
 - trening umiejętności praktycznych – 25 osób,
 - trening umiejętności technicznych – 23 osoby,
 - trening gospodarowania własnymi środkami finansowymi – 23 osoby,
- trening umiejętności interpersonalnych – 14 osób,
- trening rozwiązywania problemów – 13 osób,
- trening przygotowujący do uczestnictwa w WTZ lub podjęcia zatrudnienia, w tym w warunkach pracy chronionej na przystosowanym stanowisku pracy – 6 osób,
- trening utrzymania ładu i porządku w miejscu swojego pobytu – 23 osoby,
- trening umiejętności społecznych – 12 osób
- trening spędzania wolnego czasu, w tym:
 - muzykoterapia – 19 osób,
 - zajęcia w Sali Doświadczenia Świata – 16 osób,
 - zajęcia ogrodnicze – 18 osób,
 - zajęcia sportowe - 17 osób,
 - imprezy kulturalne - 26 osób,
 - wycieczki - 24 osoby,
 - występy artystyczne – 26 osób,
 - rozwijanie zainteresowań audycjami radiowymi , telewizyjnymi – 22 osoby,
 - rozwijanie zainteresowań literaturą – 10 osób.
- zajęcia ruchowe – 28 osób,
- zajęcia z psychologiem – 28 osób,
- zajęcia z pielęgniarką – 18 osób,

- pomoc w załatwianiu spraw urzędowych – 9 osób,
- pomoc w zakresie niezbędnych świadczeń zdrowotnych – 15 osób.

4.2.4 Współpraca z podmiotami wymienionymi w § 21 Rozporządzenia Ministra Pracy i Polityki Społecznej z dnia 9 grudnia 2010 r. w sprawie środowiskowych domów samopomocy i jej efekty.

Jednym z najważniejszych elementów terapii osób niepełnosprawnych w Środowiskowym Domu Samopomocy w Sokołowie Młp. była rehabilitacja społeczna. Działalność Środowiskowego Domu w Sokołowie w 2022 r. była nastawiona na przykładanie należytej uwagi do budowania (lub odbudowywania) właściwych relacji uczestnika z najbliższym otoczeniem. Celem było dostarczanie uczestnikom możliwości kształtowania pozytywnych postaw wobec innych osób, nawiązywania nowych i trwałych kontaktów, ukazywania własnych możliwości poprzez np. twórczość jak i wnoszenia swojego wkładu w życie społeczne. Integracja pozwalała na wykształcenie w uczestnikach prawidłowych form zachowań w miejscach użyteczności publicznej.

W celu przeciwdziałania procesowi izolacji oraz zapewnienia integracji społecznej i integracji ze środowiskiem lokalnym i rodzinnym uczestników, odbył się „PIKNIK RODZINNY 2022 r.”. Przybyli goście - Sekretarz Gminy i Miasta Sokołów Małopolski, Proboszcz, Kierownik MOPS-u, Dyrektor MGOKSiR w Sokołowie Małopolskim, rodzice i opiekunowie uczestników. Podczas pikniku odbył się przegląd twórczości plastycznej oraz przegląd piosenki i poezji w wykonaniu uczestników. Został zapewniony catering z pracowni kulinarnej, oprawa muzyczna, wspólne oglądanie nagranych filmów na konkurs filmowy pt. „Jeden dzień w Sds-ie”. Integracja społeczna realizowana była także poprzez przygotowanie oraz uczestnictwo w integracyjnych spotkaniach o charakterze sportowym, rekreacyjnym i kulturalnym.

Na bieżąco utrzymywany był kontakt osobisty bądź telefoniczny z rodzicami i opiekunami uczestników. Podczas współpracy tej rodziny uczestników otrzymywały niezbędne wsparcie m.in. poprzez: pomoc w rozwiązywaniu życiowych problemów dotyczących funkcjonowania uczestnika w środowisku rodzinnym, pomoc w rozwiązywaniu spraw zdrowotnych, udzielanie porad dotyczących radzenia sobie w sytuacjach trudnych, problemowych. Rodzice lub opiekunowie byli na bieżąco informowani o postępach swoich podopiecznych, ich problemach, zmianach w ich zachowaniu lub samopoczuciu i o wszelkich zmianach.

Ważną rolę odgrywała również współpraca ze środowiskiem lokalnym. Środowiskowy Dom Samopomocy współpracuje z Urzędem Miasta i Gminy, Miejsko-Gminnym Ośrodkiem Kultury Sportu i Rekreacji, Biblioteką, Urzędem Miasta, Szkołą Leśną w Turzy. Ponadto, podczas warsztatów filmowych odbyło się spotkanie z Grzegorzem Górecznym, zawodowym fotografem.

Uczestnicy mieli również możliwość korzystania z wyjść do pobliskiego kościoła na msze św. oraz krótką modlitwę.

Została nawiązana współpraca z Policealną Szkołą Cosinus w Rzeszowie, ze słuchaczami kierunku terapii zajęciowej oraz w ramach Międzynarodowego Projektu Artystyczno - Naukowego z Instytutem Sztuk Pięknych na Uniwersytecie Rzeszowskim i Akademią Nauk Stosowanych w Nowym Sączu.

Bardzo dobrze uczestnicy wspominają wyjazd do Szkoły Leśnej w Lasach Państwowych (Nadleśnictwo Głogów), połączoną z alpakoterapią, pieczeniem ziemniaków, grillowaniem, korzystaniem z nordic walking, plenerem malarskim, spotkaniem z pracownikiem na wykładach edukacyjnych: rola drzew w ekosystemie ziemi, jak dbać o przyrodę itp., spacer po zabytkowych ulicach Sokołowa Małopolskiego, wyjścia do ogrodu sensorycznego, na siłownię, położoną na świeżym powietrzu, alpakoterapią, zajęcia plastyczne, zabawy z chustą animacyjną, dbanie o roślinność w ogrodzie sensorycznym. Ośrodek nasz współpracował również z Środowiskowym Domem Samopomocy w Spie i Caritas Diecezji Rzeszowskiej Środowiskowy Dom Samopomocy w Wysokiej Głogowskiej i wspólnie spędzał czas na intergracjach.

Podopieczni ponownie wzięli udział w Projekcie komputerowym - projekt nr RPPK.09.03.00-18-0129/20 pod nazwą „Komputerowe ABC” współfinansowany ze środków Unii Europejskiej w ramach Europejskiego Funduszu Społecznego w ramach Regionalnego Programu Operacyjnego Województwa Podkarpackiego na lata 2014 – 2020, Oś Priorytetowa nr IX Jakość edukacji i kompetencji w regionie, Działanie 9.3 Podnoszenie kompetencji osób dorosłych w obszarze TIK i języków obcych, realizowany na podstawie umowy podpisanej z Województwem Podkarpackim – Wojewódzkim Urzędem Pracy w Rzeszowie, działającym jako Instytucja Pośrednicząca w realizacji RPO Województwa Podkarpackiego na lata 2014-2020 a Jarosławem Patrzykiem, prowadzącym działalność gospodarczą pod nazwą Jarosław Patrzyk Eurodialog. Projektodawca: Jarosław Patrzyk Eurodialog z siedzibą przy ul. Solidarności 7/21, 96-200 Rawa Mazowiecka.

Czas jego realizacji to 25.02.2022r. - 23.05.2022r. Kurs trwał 90 h, uczestnicy uczyli się na poziomie średnio zaawansowanym. W ramach projektu przeprowadzone zostały egzaminy

Digital Europe DIGCOMP z 5 modułów na poziomie średnio zaawansowanym (B) - informacja, komunikacja, tworzenie treści, bezpieczeństwo, rozwiązywanie problemów.

Środowiskowy Dom Samopomocy ułatwiał ponadto dostęp do leczenia w poradniach zdrowia psychicznego oraz u lekarzy rodzinnych i specjalistów w przychodni zdrowia w Sokołowie Małopolskim.

Osoby z niepełnosprawnością dzięki współpracy z wymienionymi wyżej instytucjami czuły się potrzebne, rozszerzyły krąg znajomych i wzmocniły poczucie własnej wartości.

4.2.4 Ocena realizacji zadań i ewentualne wnioski, w tym informacje o planowanych zmianach w zakresie funkcjonowania domu.

W 2022 r. Środowiskowy Dom Samopomocy w Sokołowie Małopolskim realizował zadania zgodnie z wytyczonymi celami, w oparciu o ustawę o ochronie zdrowia psychicznego, ustawę o pomocy społecznej, rozporządzenie w sprawie środowiskowych domów samopomocy oraz regulamin organizacyjny Środowiskowego Domu Samopomocy.

Realizacja założonych zadań dobrze wpłynęła na naszych uczestników. Dzięki udziałowi w zaplanowanych działaniach większość z nich nabyła nowe umiejętności, które przyczyniły się do poprawy jakości życia i zaradności życiowej. Uczestnictwo w zajęciach ŚDS sprawiło, że stali się bardziej otwarci, samodzielni, lepiej radzą sobie w otaczającej rzeczywistości, wykazują większą odporność psychiczną w sytuacjach trudnych.

Nastąpiła poprawa kondycji psychofizycznej, zwiększenie aktywności i zaangażowania w życie społeczności ŚDS.

Uczestnicy bardzo chętnie korzystali z zajęć terapeutycznych, które wywarły duży wpływ na nich oraz ich rodziny, przynosząc jednocześnie znaczne efekty w ich funkcjonowaniu, zwiększając tym samym sprawność do samodzielnego życia i lepszego funkcjonowania w środowisku lokalnym. Poprawę w funkcjonowaniu uczestników dało się zauważyć m.in. w ocenie postępowania wspierająco-aktywizującego. Uczestnicy sprawniej wykonują czynności dnia codziennego związane z utrzymaniem czystości wokół siebie, obsługą sprzętów AGD, lepiej współpracują przy przygotowywaniu wspólnych posiłków. Niektórzy potrafią samodzielnie załatwiać sprawy urzędowe, wykonać zakupy, racjonalniej gospodarować budżetem domowym, nabyli podstawowe umiejętności z zakresu obsługi komputera, drukarki, korzystania z Internetu, programów edukacyjnych oraz gier komputerowych.

Jednym z najważniejszych elementów rehabilitacji społecznej osób z niepełnosprawnością był udział w imprezach kulturalnych, spotkaniach integracyjnych,

wycieczkach, które miały znaczący wpływ na poprawę codziennego funkcjonowania - psychicznego, ruchowego i społecznego. Możliwość wyjścia z domu, poznania nowych ludzi, zobaczenia nowych miejsc jest dla osób z niepełnosprawnością niezmiernie ważna. Przebywając w środowisku domowym, uczestnicy nie mieliby okazji do tak wielu kontaktów społecznych.

Widząc choćby niewielkie, pozytywne zmiany w funkcjonowaniu osób z niepełnosprawnością umacniamy się w przekonaniu, że nasza działalność jest bardzo potrzebna i wręcz niezbędna.

W 2022 r. został zakupiony nowy sprzęt do zajęć z zakresu rehabilitacji - fotel do masażu, mata Rea- Acupresure, stół rehabilitacyjny, taboret prysznicowy, taśmy rehabilitacyjne co przyczyniło się do uatrakcyjnienia zajęć ruchowych oraz poprawy motoryki małej i dużej uczestników. W celu wyposażenia pokoju do zajęć pedagogicznych zostały zakupione: książki do bajkoterapii, gry edukacyjne, memory, liczydło, tablica magnetyczna, materiały do pamięci sensorycznej, zestaw do sylab, karty edukacyjne, globus, liczydło, zeszyty, kredki, ołówki, pomoce dydaktyczne itp. Doposażono także pracownię: rękodzieła, plastyczną, ceramiczną, stolarską oraz kulinarną w artykuły pomocne do prowadzenia zajęć. Pojawił się również nowy sprzęt komputerowy.

W Ogrodzie Sensorycznym pojawiło się więcej roślin i krzewów oraz zbiorniki do przechowywania deszczówki. Zostały dosadzone trawy, kwiaty, krzewy, wszystko po to, aby w ogrodzie podopieczni mogli obserwować zmieniające się pory roku. W ten sposób został zwiększony zakres oddziaływania terapeutycznego, dedykowany dla naszych uczestników, dla osób ze sprzężeniami. Jest to niezwykle ważny element w czasach, terapia na świeżym powietrzu.

Dbając o reżim sanitarny używamy oczyszczaczy powietrza, dezynfekcji bezdotykowej, na stanie są maseczki, rękawiczki, fartuchy nienasiąkliwe, ozonator, produkty do dezynfekcji powierzchni itp. Dodatkowym wsparciem (dbaniu o higienę i stosowanie się do reżimu sanitarnego) jest zatrudniona pielęgniarka.

W roku 2023 w dalszym ciągu w naszym ŚDS-ie będą rozwijane różne formy zajęć terapeutycznych, mające na celu poprawę kondycji psychofizycznej uczestników. Jak co roku, zostaną zorganizowane różnego rodzaju imprezy, wyjścia, wycieczki itp. Mamy zamiar korzystać z siłowni na świeżym powietrzu, Ogrodu Sensorycznego, spacerować po historycznych uliczkach Sokołowa Małopolskiego, rozwijać zainteresowania i wychodzić naprzeciw oczekiwaniom i potrzebom, naszych podopiecznych.

W minionym roku 2022 w Domu nie nastąpiła kwarantanna lub zamknięcie Domu z powodu covid-19. ŚDS funkcjonował cały rok. Jeśli nastąpiłaby przerwa na czas pracy zdalnej, został opracowany następujący plan:

- opracowanie indywidualnych planów dla podopiecznych z uwzględnieniem ich potrzeb psychofizycznych:
- opracowanie zadań manualno- plastycznych,
- opracowanie zadań typu: matematyczne, pamięciowe, edukacyjne z zakresu utrwalania umiejętności pisania, na spostrzegawczość itp.,
- opracowanie przez fizjoterapeutę ćwiczeń do samodzielnego wykonania w domu,
- przekazanie materiałów z dowozem do domu, raz w tygodniu,
- monitoring tygodniowy pracy podopiecznych, zbieranie informacji o potrzebach i problemach.

Ponadto:

- wsparcie psychologiczne od 08.00- 12.00 od poniedziałku do piątku, dla podopiecznych i ich rodzin poprzez kontakt telefoniczny,
- wsparcie ze strony terapeutów poprzez kontakt telefoniczny, opracowanie godzin kontaktu dla poszczególnych grup,
- zapewnienie posiłku, wraz z dowozem dla osób samotnych,
- pomoc pracownika socjalnego przy załatwieniu spraw urzędowych,
- pomoc pielęgniarki w dotarciu do lekarzy specjalistów, uzyskania recept na przyjmowane leki, pilnowania zaplanowanych wizyt lekarskich,
- dodatkowe forma pomocy dla osób korzystających z internetu,
- publikowanie informacji edukacyjnych z zakresu działań plastycznych, edukacyjnych , fizjoterapii, psychologicznych, dostosowanych do potrzeb psychofizycznych uczestników na stronie Facebooka.

W celu podniesienia jakości świadczonych usług mamy zamiar przyjąć różnorodne kierunki dalszego rozwoju. W związku z tym podejmować będziemy następujące działania: wzbogacanie form terapii poprzez wprowadzanie nowych technik terapii, terapii związanych z kontaktem ze zwierzętami (alpako-terapia) rozwijanie Ogrodu Sensorycznego (dosadzanie roślinności) organizowanie i umożliwienie systematycznego udziału w szkoleniach dla pracowników, stałe doposażanie pracowni w nowe urządzenia i sprzęt, angażowanie do współpracy społeczność lokalną, przeciwdziałanie marginalizacji i stygmatyzacji osób niepełnosprawnych poprzez organizowanie imprez, ciągła współpraca z jednostkami

samorządu terytorialnego oraz organizacjami pozarządowymi, wymiana dobrych praktyk z jednostkami o podobnej strukturze, budowanie właściwych relacji uczestnika z najbliższymi.

5. OŚWIATA

5.1 Stan organizacji szkół i placówek oświatowych.

W roku szkolnym 2022/2023 Gmina i Miasto Sokołów Młp., jest organem prowadzącym siedem Zespołów Szkół:

Zespół Szkół im. Jana Pawła II w Sokołowie Młp., dyrektor Wiesław Sondej

- Przedszkole Samorządowe
- Szkoła Podstawowa

Zespół Szkół w Trzebosi im. Bł. B. Markiewicza, dyrektor Lucyna Korzenny

- Przedszkole Samorządowe
- Szkoła Podstawowa

Zespół Szkół nr 1 w Nienadówce im. H. Sienkiewicza, dyrektor Anna Grzebyk

- Przedszkole Samorządowe
- Szkoła Podstawowa

Zespół Szkół nr 2 w Nienadówce im. M. Konopnickiej, dyrektor Andrzej Sztorc

- Przedszkole Samorządowe
- Szkoła Podstawowa

Zespół Szkół im. Ks. M. Lachora w Górnio, dyrektor Teresa Surdyka

- Przedszkole Samorządowe
- Szkoła Podstawowa

Zespół Szkół w Wólce Niedźwiedzkiej im. Ks. Kard. S. Wyszyńskiego, dyrektor Ewa Rybak

- Przedszkole Samorządowe
- Szkoła Podstawowa

Zespół Szkół w Trzebusce, dyrektor Edward Buczak

- Przedszkole Samorządowe
- Szkoła Podstawowa

oraz pięć szkół podstawowych:

Szkoła Podstawowa nr 2 w Trzebosi im. Św. St. Kostki, dyrektor Bożena Chorzępa

Szkoła Podstawowa nr 3 w Trzebosi im. Św. F. Kowalskiej, dyrektor Genowefa Kraska

Szkoła Podstawowa nr 2 w Górnio im. I. Partyki, dyrektor Zofia Marut

Szkoła Podstawowa w Turzy, dyrektor Marta Czerwonka

Szkoła Podstawowa w Wólce Sokołowskiej, dyrektor Maria Marut.

W szkołach publicznych na terenie Gminy Sokołów Małopolski zatrudnionych było **414 osób**, w tym :

- Nauczyciele – **313 osób** – **266,02 etatu**, w tym:
 1. nauczyciele dyplomowani – 198 osób
 2. nauczyciele mianowani – 45 osoby
 3. nauczyciele kontraktowi – 65 osób
 4. nauczyciele stażyści – 5 osób
- Pracownicy obsługi – **101 osób** – **95,38 etatu**
- **Razem** – **414 osób** – **361,40 etatu**

Zdecydowana większość nauczycieli i pedagogów posiada pełne kwalifikacje. Nauczyciele doskonalą się na różnego rodzaju studiach podyplomowych i kursach kwalifikacyjnych. Najwyższą część kadry pedagogicznej to nauczyciele z wykształceniem magisterskim i przygotowaniem pedagogicznym. Łącznie w naszej gminie tylko 6 pedagogów posiada wykształcenie na poziomie wyższych studiów zawodowych oraz studium nauczycielskiego. Obecnie jedna osoba jest zatrudniona za zgodą Kuratora Oświaty. Wśród nauczycieli, nie brakuje osób posiadających kwalifikacje do prowadzenia dwóch i więcej rodzaju zajęć.

W roku szkolnym 2021/22 - 17 nauczycieli uzupełniania etaty w innej szkole, na emeryturę przeszło 6 pracowników.

Od 1 września 2022 r. wszedł w życie obowiązek zatrudnienia w szkołach dodatkowej ilości nauczycieli specjalistów (m. in. psychologów, pedagogów specjalnych, logopedów), na terenie naszej gminy zgodnie z wyliczeniami powinno to być dodatkowo 16 etatów. Realizując ten obowiązek zmieniono arkusze organizacyjne, zatrudniono m.in. psychologa, zorganizowano dodatkowe godziny dla nauczycieli posiadających odpowiednie kwalifikacje.

5.2 Stan zatrudnienia pracowników obsługi i nauczycieli na dzień 30 września 2021 roku i 30 września 2022 roku:

| Szkoła | Obsługa | | Nauczyciele | | Razem | | Etaty | |
|-----------------|---------|------|-------------|------|-------|------|--------|--------|
| | 2021 | 2022 | 2021 | 2022 | 2021 | 2022 | 2021 | 2022 |
| ZS Sokołów Młp. | 26 | 26 | 83 | 80 | 109 | 106 | 107,06 | 104,67 |

| | | | | | | | | |
|-----------------------|------------|------------|------------|------------|------------|------------|---------------|---------------|
| ZS Nienadówka 1 | 11 | 10 | 35 | 38 | 46 | 48 | 41,67 | 42,88 |
| ZS Nienadówka 2 | 11 | 14 | 28 | 25 | 39 | 39 | 28,93 | 30,46 |
| ZS Trzebuska | 9 | 10 | 21 | 20 | 30 | 30 | 25,85 | 24,70 |
| ZS Trzeboś | 10 | 10 | 35 | 36 | 45 | 46 | 43,44 | 44,94 |
| ZS Górno | 11 | 9 | 26 | 23 | 37 | 32 | 31,41 | 29,00 |
| ZS Wólka Niedźwiedzka | 9 | 9 | 26 | 26 | 35 | 35 | 32,94 | 31,60 |
| SP Trzeboś 2 | 3 | 3 | 24 | 24 | 27 | 27 | 19,87 | 21,00 |
| SP Trzeboś 3 | 4 | 4 | 14 | 14 | 18 | 18 | 9,53 | 9,67 |
| SP W Sokołowska | 2 | 2 | 7 | 6 | 9 | 8 | 5,59 | 5,49 |
| SP Górno 2 | 2 | 2 | 14 | 16 | 16 | 18 | 12,59 | 12,19 |
| SP Turza | 3 | 2 | 7 | 5 | 10 | 7 | 5,54 | 4,80 |
| | 101 | 101 | 320 | 313 | 421 | 414 | 364,42 | 361,40 |

5.3 Awans zawodowy nauczycieli.

Zatrudnienie w szkołach i przedszkolach wiąże się również z możliwością uzyskania kolejnych stopni awansu zawodowego. Do końca sierpnia 2022 r. obowiązywał podział na 4 stopnie awansu zawodowego, nauczyciela stażysty, później nauczyciela kontraktowego, nauczyciela mianowanego i najwyższy stopień czyli nauczyciela dyplomowanego.

W roku szkolnym 2021/22 przeprowadzono w szkołach na terenie naszej gminy postępowania kwalifikacyjne na stopień nauczyciela kontraktowego który uzyskało 7 nauczycieli.

Zadaniem organu prowadzącego jest organizacja i powołanie komisji egzaminacyjnej na stopień nauczyciela mianowanego. W ubiegłym roku szkolnym postępowanie egzaminacyjne zorganizowano dla 4 nauczycieli którzy uzyskali stopień nauczyciela mianowanego.

Na stopień nauczyciela dyplomowanego wnioski złożyło oraz uzyskało ten stopień 6 nauczycieli pracujący na terenie naszej gminy.

Od 1 września 2022 r., nadawane będą tylko dwa stopnie awansu zawodowego: nauczyciel mianowany i nauczyciel dyplomowany. Nauczyciel nieposiadający stopnia awansu zawodowego będzie nazywany nauczycielem początkującym oraz będzie zatrudniony w wymiarze co najmniej 1/2 obowiązkowego wymiaru zajęć. Nauczyciel początkujący odbywać będzie przygotowanie do zawodu nauczyciela. Uzyskanie awansu zawodowego, czyli stopnia nauczyciela mianowanego, możliwe będzie po 3 latach i 9 miesiącach przygotowania

do zawodu, a nauczyciela dyplomowanego – co najmniej po 5 latach i 9 miesiącach od dnia nadania stopnia nauczyciela mianowanego.

5.4 Obowiązek szkolny i obowiązek nauki

Obowiązek szkolny uregulowany jest w ustawie z dnia 14 grudnia 2016 r. Prawo oświatowe. Zgodnie z art. 35 ust. 2 obowiązek szkolny dziecka rozpoczyna się z początkiem roku szkolnego w roku kalendarzowym, w którym dziecko kończy 7 lat oraz trwa do ukończenia szkoły podstawowej, nie dłużej jednak niż do ukończenia 18 roku życia. Od 1 września 2019 roku obowiązek szkolny można realizować zarówno w szkole podstawowej publicznej jak i niepublicznej.

W zakresie obowiązku szkolnego na poziomie szkoły podstawowej na terenie Gminy i Miasta Sokołów Małopolski w roku szkolnym 2022/23 jest on realizowany przez **1597** uczniów w **96** oddziałach szkolnych, co daje średnio **16,64** ucznia na 1 oddział.

Dodatkowo do przedszkoli publicznych na terenie naszej gminy uczęszcza **758** dzieci w **38** oddziałach przedszkolnych co daje średnio **19,95** dziecka na 1 oddział przedszkolny.

Od 1 września bieżącego roku Niepubliczne Przedszkole - Ochronka Ducha Świętego w Sokołowie Małopolskim zyskało nową siedzibę i teraz mieści się przy ulicy Plebańskiej 6. Oddany do użytku nowy budynek przedszkola pozwolił na zwiększenie ilości dzieci do 73 w 3 oddziałach. Spowodowało to m.in. likwidację Przedszkola Niepublicznego – Ochronki pw. Świętego Józefa w Nienadówce.

Do dwóch przedszkoli niepublicznych uczęszcza w sumie **93** dzieci w 4 oddziałach co daje **23,25** dziecka na 1 oddział.

W roku szkolnym 2022/23 na terenie Gminy Sokołów Małopolski opieką przedszkolną i szkolną na poziomie szkoły podstawowej objętych było **2448** dzieci.

Wykaz szkół podstawowych z terenu Gminy i Miasta Sokołów Młp., w roku szkolnym 2022/23 wg danych do SIO na 30.09.2022 r.

| Lp | Nazwa szkoły | Liczba oddziałów | Liczba uczniów | w tym | | | | | | | |
|----|--|------------------|----------------|-------|----|-----|----|----|----|-----|------|
| | | | | I | II | III | IV | V | VI | VII | VIII |
| 1 | Szkoła Podstawowa w ZS Sokołów Młp. | 25 | 594 | 81 | 94 | 73 | 70 | 87 | 75 | 39 | 75 |
| 2 | Szkoła Podstawowa w ZS nr 1 Nienadówka | 8 | 166 | 20 | 19 | 23 | 27 | 25 | 22 | 15 | 15 |
| 3 | Szkoła Podstawowa w ZS nr 2 Nienadówka | 7 | 77 | 14 | 8 | 7 | 5 | 12 | 14 | 0 | 17 |

| | | | | | | | | | | | |
|----|---|----|------|-----|-----|-----|-----|-----|-----|-----|-----|
| 4 | Szkoła Podstawowa w ZS Trzebuska | 7 | 71 | 10 | 11 | 10 | 13 | 12 | 7 | 0 | 8 |
| 5 | Szkoła Podstawowa w ZS Trzeboś | 13 | 247 | 35 | 22 | 29 | 21 | 32 | 41 | 28 | 39 |
| 6 | Szkoła Podstawowa Nr 2 w Trzebosi | 8 | 70 | 9 | 10 | 11 | 12 | 5 | 8 | 7 | 8 |
| 7 | Szkoła Podstawowa Nr 3 w Trzebosi | 3 | 26 | 0 | 10 | 9 | 7 | 0 | 0 | 0 | 0 |
| 8 | Szkoła Podstawowa w ZS Wólka Niedźwiedzka | 8 | 153 | 18 | 23 | 16 | 27 | 16 | 19 | 19 | 19 |
| 9 | Szkoła Podstawowa w ZS Górnio | 8 | 125 | 17 | 19 | 16 | 16 | 14 | 11 | 13 | 19 |
| 10 | Szkoła Podstawowa Nr 2 w Górnio | 6 | 48 | 9 | 6 | 7 | 0 | 11 | 6 | 0 | 9 |
| 11 | Szkoła Podstawowa w Turzy | 1 | 5 | 0 | 5 | 0 | 0 | 0 | 0 | 0 | 0 |
| 12 | Szkoła Podstawowa w Wólce Sokołowskiej | 2 | 15 | 0 | 7 | 8 | 0 | 0 | 0 | 0 | 0 |
| 13 | Razem | 96 | 1597 | 213 | 234 | 209 | 198 | 214 | 199 | 121 | 209 |

**Wykaz przedszkoli publicznych na terenie Gminy i Miasta Sokolów Młp.,
w roku szkolnym 2022/2023 stan wg danych do SIO na 30.09.2022 r.**

| Lp. | Wyszczególnienie | Ogółem liczba | |
|-----|---|---------------|-----------|
| | | Oddziały | Uczniowie |
| 1 | Przedszkole Samorządowe w ZS Sokolów Młp. | 12 | 248 |
| 2 | Przedszkole Samorządowe w ZS w Trzebosi | 4 | 99 |
| 3 | Przedszkole Samorządowe w ZS Nr 1 Nienadówka | 5 | 92 |
| 4 | Przedszkole Samorządowe w ZS Nr 2 Nienadówka | 3 | 60 |
| 5 | Przedszkole Samorządowe w ZS Górnio | 3 | 68 |
| 6 | Przedszkole Samorządowe w ZS Wólka Niedźwiedzka | 4 | 65 |
| 7 | Przedszkole Samorządowe w ZS Trzebuska | 2 | 47 |
| 8 | Oddział Przedszkolny w SP Nr 2 w Trzebosi | 1 | 14 |
| 9 | Oddział Przedszkolny w SP Nr 3 w Trzebosi | 1 | 20 |
| 10 | Oddział Przedszkolny w SP Wólce Sokołowskiej | 1 | 18 |
| 11 | Oddział Przedszkolny w SP w Turzy | 1 | 16 |

| | | | |
|----|---|-----------|------------|
| 12 | Oddział Przedszkolny w SP Nr 2 w Górnio | 1 | 11 |
| | Razem | 38 | 758 |

**Wykaz przedszkoli niepublicznych na terenie Gminy i Miasta Sokółów Młp.,
w roku szkolnym 2022/2023 wg danych do SIO na 30.09.2022 r.**

| Wyszczególnienie | Liczba dzieci | Liczba oddziałów |
|--|---------------|------------------|
| Ochronka Ducha Św. w Sokółowie Młp. | 73 | 3 |
| Logopedyczny Punkt Przedszkolny SOKOLIK w Sokółowie Młp. | 20 | 1 |

Po ukończeniu nauki w szkole podstawowej kończy się obowiązek szkolny, jednak zgodnie z art. 35 ust. 1 ustawy prawo oświatowe nadal pozostaje obowiązek nauki do ukończenia 18 roku życia, który może być realizowany w szkołach publicznych, niepublicznych lub u pracodawców.

W roku szkolnym 2021/22 r. na terenie Gminy i Miasta Sokółów Małopolski obowiązek nauki realizowało 548 uczniów w wieku 15-18 lat.

5.5 Dowóz uczniów.

Organizacja sieci szkół publicznych na terenie Gminy Sokółów Małopolski zapewnia możliwość spełniania obowiązku szkolnego w niedalekiej odległości od miejsca zamieszkania ucznia. Zgodnie z art. 39 ust. 2 ustawy prawo oświatowe, w sytuacji gdy droga dziecka z domu do szkoły przekracza 3 km dla uczniów klas I-IV i 4 km dla ucznia klas V-VIII – gmina organizuje bezpłatny dowóz dzieci. Dowóz dzieci jest zorganizowany na 8 trasach:

Trasa nr 1 - Markowizna Mała – Turza – ZS Sokółów Młp. – 34 uczniów

Trasa nr 2 – Turza Nowa – ZS Sokółów Młp. – 26 uczniów

Trasa nr 3 - Markowizna – ZS Górnio – 29 uczniów

Trasa nr 4 – Wólka Sokółowska – ZS Sokółów Młp. – 38 uczniów

Trasa nr 5 – Trzebuska – ZS Sokółów Młp. – 33 uczniów

Trasa nr 6 – Trzeboś ul. Mościny – SP Trzeboś 2 – 30 uczniów

Trasa nr 7 – Kąty Trzebuskie – ZS Trzeboś – 33 uczniów

Trasa nr 8 – Raniżów – ZS Sokółów Młp. – 21 uczniów

Razem na wszystkich trasach w roku szkolnym 2022/23 dowożonych jest 223 uczniów.

Długość dziennej trasy dowozu i odwozu uczniów to 156 km. Wykonawcy zostali wyłonieni na podstawie ustawy Prawo zamówień publicznych w formie zakupu biletów miesięcznych dla uczniów. Szacunkowa wartość podpisanych umów na dowóz to **314.200,00 zł**.

Zgodnie z art. 39 ust. 4 ustawy prawo oświatowe, gmina jest zobowiązana do bezpłatnego dowozu uczniów niepełnosprawnych lub zwrotu kosztów takiego dowozu dla rodziców/opiekunów prawnych którzy realizują taki dowóz.

Gmina Sokołów Małopolski zorganizowała dowóz uczniów niepełnosprawnych do Ośrodka Szkolno-Wychowawczego w Leżajsku – 5 uczniów oraz Zespołu Szkół UNICEF w Rzeszowie, Ośrodka Szkolno-Wychowawczego w Mrowli oraz Ośrodka Rehabilitacyjno-Edukacyjno-Wychowawczego w Rzeszowie – 6 uczniów. Wykonawców wyłoniono na podstawie ustawy Prawo Zamówień Publicznych, a szacunkowa wartość zawartych umów to **169.393,40 zł**.

Na podstawie indywidualnych umów z rodzicami dokonano zwrotów kosztów dowozu 22 uczniów niepełnosprawnych na kwotę **95.234,23 zł** (za rok szkolny 2021/22).

W roku 2022 umowy na dowóz indywidualny podpisano z rodzicami **21** dzieci niepełnosprawnych.

5.6 Dożywienie uczniów.

Na terenie Gminy Sokołów Małopolski zorganizowane jest dożywianie dzieci w szkołach i przedszkolach w postaci stołówek i kuchni w szkołach.

Kuchnie funkcjonują we wszystkich Zespołach Szkół, a posiłki przygotowywane w tych kuchniach trafiają również do pozostałych szkół i przedszkoli w gminie.

Referat Oświatowy prowadzi dokumentację związaną z dożywianiem dzieci w publicznych placówkach oświatowych oraz rozliczeniami zakupu żywności na posiłki. Rozliczenia prowadzone są na każdego ucznia który korzysta z dożywiania. Wpłaty dokonywane przez rodziców są co miesiąc korygowane o odpisy liczby dni w których poszczególne dzieci nie korzystają z posiłków. Na terenie naszej gminy w bieżącym roku szkolnym, na **2355** dzieci w publicznych placówkach oświatowych z dożywiania korzysta **1658** dzieci co stanowi **70,40 %**. Rozkład dzieci dożywianych w poszczególnych szkołach przedstawia poniższa tabela.

Liczba dzieci korzystających ze stołówek stan na 30.09.2022 r.

| Nazwa szkoły | Stołówka | Liczba uczniów w szkole | Liczba uczniów żywionych |
|--|---|-------------------------|--------------------------|
| Przedszkole Samorządowe w Sokołowie Młp. | Kuchnia w Przedszkolu Samorządowym w Sokołowie Młp. | 120 | 120 |
| Zespół Szkół w Sokołowie Młp. | Kuchnia w Zespole Szkół w Sokołowie Młp. | 722 | 531 |
| Szkoła Podstawowa w Turzy | | 21 | 18 |
| Zespół Szkół nr 1 w Nienadówce | Kuchnia w Zespole Szkół nr 1 w Nienadówce | 258 | 202 |
| Szkoła Podstawowa nr 3 w Trzebosi | | 46 | 42 |
| Zespół Szkół nr 2 w Nienadówce | Kuchnia w Zespole Szkół nr 2 w Nienadówce | 137 | 126 |
| Zespół Szkół w Trzebusce | Kuchnia w Zespole Szkół w Trzebusce | 118 | 104 |
| Zespół Szkół w Trzebosi | Kuchnia w Zespole Szkół w Trzebosi | 346 | 166 |
| Szkoła Podstawowa nr 2 w Trzebosi | | 84 | 60 |
| Zespół Szkół w Wólce Niedźwiedzkiej | Kuchnia w Zespole Szkół w Wólce Niedźwiedzkiej | 218 | 114 |
| Zespół Szkół w Górnio | Kuchnia w Zespole Szkół w Górnio | 193 | 114 |
| Szkoła Podstawowa nr 2 w Górnio | | 59 | 31 |
| Szkoła Podstawowa w Wólce Sokołowskiej | | 33 | 30 |
| Razem | | 2355 | 1658 |

5.7 Pomoc materialna dla uczniów – stypendia szkolne.

Uczniom znajdującym się w trudnej sytuacji materialnej wynikającej z niskich dochodów w rodzinie, wskutek różnych obiektywnych przyczyn lub zdarzeń losowych przysługuje pomoc materialna w postaci zasiłków o charakterze socjalnym. W celu ustalenia komu należy przyznać stypendium, dochód ustala się na zasadach określonych w art. 8 ust. 3-13 ustawy o pomocy społecznej.

Istotne konsekwencje dla procedury przyznawania świadczeń pomocy materialnej o charakterze socjalnym ma przepis artykułu 90n ustawy o systemie oświaty, według którego w sprawach tych świadczeń wydaje się decyzje w postępowaniu administracyjnym. Wiąże się to z dużym nakładem pracy związanym z przyjmowaniem i analizą wniosków, obliczaniem dochodów, weryfikacją załączników, kontrolą faktur co do zgodności zakupu z przyznanym

stypendium, przygotowaniem decyzji, rozpatrywaniem odwołań i finalne wypłatą świadczeń.

W roku szkolnym 2021/22 do Referatu Oświatowego wpłynęło **144 wnioski** o przyznanie stypendium socjalnego. Pomoc materialna została przyznana dla **88 uczniów szkół podstawowych** i **52 uczniów szkół ponadpodstawowych** – razem dla **140 uczniów** zamieszkujących na terenie Gminy i Miasta Sokołów Małopolski, całość przyznanej pomocy w postaci stypendiów szkolnych wyniosła – **196.787,13 zł.**

W **4** przypadkach wydano decyzję o odmowie przyznania stypendium socjalnego.

W 2022 r. wpłynęło **103 wnioski** o przyznanie stypendium socjalnego, na bieżący rok szkolny. Pomoc o charakterze socjalnym stanowią także zasiłki szkolne.

Zgodnie z art.90e ust.1 ustawy o systemie oświaty zasiłek szkolny może być przyznany uczniowi znajdującemu się przejściowo w trudnej sytuacji materialnej z powodu zdarzenia losowego.

W roku szkolnym 2021/22 zostały wypłacone zasiłki szkolne dla **16 uczniów** (szkoły podstawowe - 12 zasiłków i szkoły ponadpodstawowe 4 zasiłków) na kwotę **11.083,30 zł.**

Dla **7 uczniów** z terenu Gminy i Miasta Sokołów Małopolski którzy zakwalifikowali się do Programu „Wyprawka szkolna” w roku szkolnym 2021/22 utworzonego Uchwałą Rady Ministrów z dnia 26 czerwca 2020 r. dla uczniów szkół ponadpodstawowych z niepełnosprawnościami o których mowa w odpowiednich przepisach, udzielono pomocy materialnej w wysokości **1.800,52 zł.**

Na zakończenie roku szkolnego uczniowie klas IV do VIII naszych szkół otrzymali stypendia Burmistrza Sokołowa Małopolskiego w ramach drugiej edycji programu wspierania uzdolnionej młodzieży z naszej gminy. Stypendia otrzymało 69 uczniów ze średnimi powyżej 5,3 i 5,4 oraz 2 finalistów w tym jeden laureat olimpiad przedmiotowych. W ramach programu wydatkowano kwotę 22.850,00 zł.

5.8 Darmowe podręczniki.

Zgodnie z rozporządzeniem Ministra Edukacji Narodowej z dnia 14 marca 2019 r. w sprawie udzielania dotacji celowej na wyposażenie szkół w podręczniki, prowadzi rozliczenie przyznanej dotacji na materiały edukacyjne i materiały ćwiczeniowe w rozbiciu na poszczególne szkoły, zgodnie z podziałem na poszczególne etapy edukacji i rodzaj materiałów edukacyjnych.

Dotacja celowa jest udzielana corocznie, z uwzględnieniem kosztów obsługi zadania do wysokości stanowiącej iloczyn liczby uczniów danej klasy, którym należy zapewnić podręczniki, materiały edukacyjne i materiały ćwiczeniowe.

W przypadku uczniów niepełnosprawnych posiadających orzeczenie o potrzebie kształcenia specjalnego - także na zakup sprzętu lub oprogramowania umożliwiającego odczyt podręczników, materiałów edukacyjnych lub materiałów ćwiczeniowych w postaci elektronicznej.

W roku szkolnym 2021/22 we wszystkich 12 publicznych placówkach oświatowych wykorzystano i rozliczono zakup podręczników i ćwiczeń na kwotę **216 121,19 zł**.

5.9 Dofinansowanie kosztów kształcenia młodocianych.

Zgodnie z art. 122 ustawy prawo oświatowe, pracodawcom którzy zawarli z młodocianymi pracownikami umowę o pracę w celu przygotowania zawodowego, przysługuje dofinansowanie kosztów kształcenia.

Dofinansowanie kosztów przygotowania zawodowego młodocianych pracowników odbywa się w ramach dotacji celowej dla gminy poprzez budżet wojewody.

W przypadku nauki zawodu – dofinansowanie wynosi 8081 zł przy okresie kształcenia wynoszącym 36 miesięcy; jeżeli okres kształcenia jest krótszy niż ten okres, to kwotę dofinansowania wypłaca się w wysokości proporcjonalnej do okresu kształcenia

W roku 2021 z terenu Gminy Sokołów Małopolski wpłynęło **21** wniosków o dofinansowanie nauki zawodu dla pracodawców i z tego tytułu wypłacono dofinansowanie w wysokości **155.888,49 zł**. W roku 2022 pracodawcy złożyli **32** wnioski które dofinansowano kwotą **243.750,93 zł**.

5.10 Doksztalcanie i pomoc zdrowotna dla nauczycieli.

Nauczyciele zatrudnieni w naszych szkołach i przedszkolach posiadają w zdecydowanej większości najwyższe kwalifikacje do nauczania w zawodzie, czyli wykształcenie wyższe magisterskie z przygotowaniem pedagogicznym.

Znaczna większość nauczycieli zatrudnionych w placówkach oświatowych w naszej gminie posiada kwalifikacje do nauczania /prowadzenia więcej niż jednego przedmiotu/ zajęć.

Duża grupa nauczycieli posiada ukończone studia podyplomowe lub kursy kwalifikacyjne w zakresie kształcenia specjalnego uczniów. Doskonalenie się nauczycieli w zakresie kształcenia specjalnego jest związane z narastającą liczbą uczniów wymagających zastosowania specjalnej organizacji nauki wynikającej z orzeczeń, opinii oraz diagnoz.

Gmina Sokołów Małopolski wspiera dokształcanie zawodowe nauczycieli. Wnioski o dofinansowanie są składane dwa razy w roku.

W roku 2022 r. nauczyciele składali wnioski na dofinansowanie doskonalenia zawodowego w dwóch terminach, do końca kwietnia wpłynęło 11 wniosków, które dofinansowano kwotą 9.950,00 zł, do końca października wpłynęło 10 wniosków, które dofinansowano w wysokości 11.559,00 zł. Razem dofinansowanie wyniosło 21.509 zł.

Na podstawie Uchwały Nr XIX/194/2016 z dnia 25 maja 2016 r. w sprawie określenia rodzaju świadczenia w ramach pomocy zdrowotnej dla nauczycieli oraz warunków i sposobu jego przyznawania oraz ustawy Karta Nauczyciela w Gminie Sokołów Małopolski przyznawane są jednorazowe świadczenia zdrowotne dla nauczycieli i nauczycieli-emerytów w związku z ciężką chorobą, długotrwałym leczeniem bądź zakupem leków.

Po wpłynięciu wniosków wraz z dokumentacją, dwa razy w roku powoływana jest Gminna Komisja Zdrowotna która przyznaje świadczenia jednorazowe świadczenia zdrowotne.

W roku 2022 pomoc przyznano dwukrotnie, w maju 2022 r. zakwalifikowano do pomocy 19 osób, którym wypłacono kwotę 12.900,00 zł, natomiast w listopadzie 2022 r. uwzględniono wnioski 11 osób i wypłacono kwotę 7.168,00 zł – razem w roku 2022 daje to 20.068,00 zł na pomoc zdrowotną dla nauczycieli i emerytów.

5.11 Dofinansowania z programów i funduszy zewnętrznych.

Referat Oświatowy aplikuje i rozlicza wiele dodatkowych programów zewnętrznych wspierających działalność szkół.

- W roku 2022 zwróciliśmy się o dofinansowanie dla trzech szkół w ramach programu „Aktywna tablica” – dofinansowanie otrzymała 1 szkoła tj. Zespół Szkół Nr 1 w Nienadówce w wysokości **35.000,00 zł**. Zespół Szkół w Sokołowie Małopolskim oraz Zespół Szkół w Trzebosi jako największe szkoły w naszej gminie nie zakwalifikowały się ze względu na niski stosunek ilości orzeczeń o niepełnosprawności w stosunku do ogólnej liczby uczniów.
- Na podstawie złożonych wniosków o dofinansowanie działalności 5 bibliotek szkolnych w ramach „Narodowego Programu Rozwoju Czytelnictwa na lata 2021-25” w roku 2022 – przyznana kwota dofinansowania to **36 500,00 zł** – wkład własny wyniósł – 9.125,00 zł. Dofinansowanie pozwoliło wzbogacić księgozbiory w następujących placówkach:
 - Zespół Szkół w Sokołowie Małopolskim(15.000,- zł),

- Zespół Szkół w Trzebosi (15.000,- zł)
- Zespół Szkół w Górnio (8.125,- zł)
- Szkoła Podstawowa nr 2 w Górnio (3.750,- zł)
- Szkoła Podstawowa w Wólce Sokołowskiej (3.750,- zł)
- W ramach programu „Laboratoria przyszłości” szkoły naszej gminy otrzymały dofinansowanie i zakupiły wyposażenie sal laboratoryjnych na kwotę **642.300,00 zł**. Większość zakupów została zrealizowana w roku 2022. Środki własne naszej gminy dołożone do programu to 652,71 zł. Poszczególne szkoły uzyskały dofinansowanie na laboratoria w następującej wysokości:
 - ZS w Sokołowie Małopolskim - 175.800,00 zł,
 - ZS w Trzebosi - 76.500,00 zł,
 - ZS nr 1 w Nienadówce - 60.000,00 zł,
 - ZS w Wólce Niedźwiedzkiej - 60.000,00 zł,
 - ZS w Górnio - 60.000,00 zł,
 - ZS nr 2 w Nienadówce - 30.000,00 zł,
 - ZS w Trzebusce - 30.000,00 zł,
 - SP nr 2 w Trzebosi - 30.000,00 zł,
 - SP nr 3 w Trzebosi - 30.000,00 zł.,
 - SP nr 2 w Górnio - 30.000,00 zł,
 - SP w Wólce Sokołowskiej - 30.000,00 zł,
 - SP w Turzy - 30.000,00 zł.
- W roku szkolnym 2021/22 r. Referat Oświatowy składał wnioski w ramach programu „Poznaj Polskę”. W programie uczestniczyła większość szkół z naszej gminy, a zorganizowane wycieczki szkolne mogły korzystać z dofinansowania w wysokości do 5, 10 bądź 15 tys. zł. w zależności od programu wycieczek. Część wycieczek odbyła się pod koniec ubiegłego roku, a część na wiosnę roku bieżącego. W ramach tego programu nasze szkoły wyjechały na **16 wycieczek**. Łączna kwota rozliczonego dofinansowania wyniosła **111.340,00 zł**.
 Poszczególne szkoły skorzystały z następującego dofinansowania:
 - ZS w Sokołowie Małopolskim - 17.536,00 zł,
 - ZS nr 1 w Nienadówce - 15.000,00 zł,
 - ZS w Wólce Niedźwiedzkiej - 25.000,00 zł,
 - ZS w Trzebusce - 15.000,00 zł,

- SP nr 2 w Trzebosi - 9.392,00 zł,
- SP nr 3 w Trzebosi - 3.360,00 zł,
- SP nr 2 w Górnio - 24.126,00 zł,
- SP w Wólce Sokołowskiej - 1.926,00 zł.

- W roku szkolnym 2021/22, składaliśmy wnioski na dofinansowania 2 projektów ze środków rezerwy 0,5% części oświatowej subwencji ogólnej, w związku z pracami na terenie naszych szkół. Udało się pozyskać kwotę 20.000 zł, którą przeznaczono na doposażenie Zespołu Szkół w Sokołowie Małopolskim.
- Od 1 marca 2022 r. w szkołach na terenie naszej gminy były realizowane zajęcia specjalistyczne z zakresu pomocy psychologiczno-pedagogicznej w dodatkowym wymiarze godzin. Zajęcia były realizowane przez nauczycieli zatrudnionych w szkołach w ramach godzin dodatkowych. Przyznane środki to 64.150,00 zł na 822 godziny lekcyjne. Rozkład na poszczególne szkoły przedstawiony jest poniżej.

| NAZWA SZKOŁY | LICZBA GODZIN | KWOTA |
|------------------------------------|---------------|------------------|
| ZESPÓŁ SZKOŁ SOKOŁÓW MAŁOPOLSKI | 210 | 16 388,67 |
| ZESPÓŁ SZKOŁ NR 1 NIENADÓWKA | 114 | 8 896,72 |
| ZESPÓŁ SZKOŁ NR 2 NIENADÓWKA | 52 | 4 058,15 |
| ZESPÓŁ SZKOŁ TRZEBUSKA | 40 | 3 121,65 |
| ZESPÓŁ SZKOŁ TRZEBOŚ | 162 | 12 642,70 |
| SZKOŁA PODSTAWOWA NR 2 TRZEBOŚ | 42 | 3 277,74 |
| SZKOŁA PODSTAWOWA NR 3 TRZEBOŚ | 20 | 1 560,83 |
| ZESPÓŁ SZKOŁ WÓLKA NIEDŹWIEDZKA | 70 | 5 462,90 |
| ZESPÓŁ SZKOŁ GÓRNO | 74 | 5 775,06 |
| SZKOŁA PODSTAWOWA NR 2 GÓRNO | 26 | 2 029,08 |
| SZKOŁA PODSTAWOWA TURZA | 0 | 0,00 |
| SZKOŁA PODSTAWOWA WÓLKA SOKOŁOWSKA | 12 | 936,50 |
| RAZEM | 822 | 64 150,00 |

- W związku z wojną w Ukrainie do szkół na terenie naszej gminy zaczęły uczęszczać dzieci z Ukrainy. Dzieci te mogą realizować obowiązek szkolny poprzez uczęszczanie do polskich szkół bądź przez naukę zdalną realizowaną przez ukraińskie szkoły. Liczba dzieci z Ukrainy w naszych szkołach zmieniała się w poszczególnych szkołach i miesiącach. Wg stanu na 30 września br. do szkół podstawowych na terenie naszej gminy uczęszcza 15 ukraińskich dzieci, a do przedszkoli 9 dzieci.

Ilość dzieci z Ukrainy uczęszczających do poszczególnych szkół:

| Lp. | Nazwa szkoły | Ilość przedszkolaków | Ilość uczniów | w tym | | | | | | | |
|-----|-------------------------------------|----------------------|---------------|----------|----------|----------|----------|----------|----------|----------|----------|
| | | | | I | II | III | IV | V | VI | VII | VIII |
| 1 | Zespół Szkół w Sokołowie Młp. | 5 | 9 | 0 | 2 | 1 | 1 | 2 | 1 | 1 | 1 |
| 2 | Zespół Szkół nr 1 Nienadówce | 1 | 2 | 0 | 0 | 0 | 0 | 1 | 0 | 1 | 0 |
| 3 | Zespół Szkół w Trzebusce | 1 | 1 | 0 | 0 | 0 | 0 | 1 | 0 | 0 | 0 |
| 4 | Zespół Szkół w Górnem | 1 | 2 | 0 | 0 | 1 | 0 | 0 | 0 | 1 | 0 |
| 5 | Zespół Szkół w Wólce Niedźwiedzkiej | 1 | 1 | 0 | 0 | 0 | 1 | 0 | 0 | 0 | 0 |
| | RAZEM | 9 | 15 | 0 | 2 | 2 | 2 | 4 | 1 | 3 | 1 |

Na prowadzenie zajęć z dziećmi z Ukrainy oraz doposażenie szkół w niezbędne pomoce z tym związane, w okresie od lutego do września bieżącego roku otrzymaliśmy kwotę 155.822,00 zł, która była sukcesywnie wydatkowana ze względu na konieczność kwartalnych rozliczeń. Środki te zostały wydatkowane na prowadzenie dodatkowych lekcji języka polskiego oraz doposażenie tych szkół, do których uczęszczały ukraińskie dzieci. Ze środków tych zakupiono m.in. krzeselka, stoliki, szafki, laptopy, tablety, translatory, projektor, projektor, monitor, książki, pomoce dydaktyczne, artykuły biurowe i inne które są wykorzystywane zarówno przez dzieci ukraińskie jak i polskie.

5.12 Ważniejsze prace remontowe na terenie szkół w 2022 r.

W roku 2022 r. szkoły ze względu na brak większych środków finansowych nie miały zaplanowanych i nie przeprowadzały większych inwestycji czy remontów w infrastrukturze.

Z mniejszych przeprowadzonych prac remontowych należy odnotować:

- Zespół Szkół w Sokołowie Małopolskim – przerobiono i zaadaptowano 2 szatnie, z których utworzono salę lekcyjną (wyburzono ścianę, postawiono nową konstrukcję ściany, położono nową podłogę, przerobiono oświetlenie, pomalowano całość). Zabezpieczono kominy, wykonano przeróbki blacharskie na przeciekającym dachu sali gimnastycznej – wszystkie prace wykonano systemem gospodarczym.
- Zespół Szkół w Wólce Niedźwiedzkiej – wyburzenie i wykonanie nowych schodów wejściowych do budynku szkoły – prace wykonali pracownicy interwencyjni UGiM oraz konserwatorzy.
- Zespół Szkół nr 1 w Nienadówce – prowadzony jest remont schodów wejściowych do przedszkola.
- Zespół Szkół nr 2 w Nienadówce – położono płytki na korytarzu na parterze – prace wykonał pracownik UGiM, wycyklinowano i polakierowano korytarz na I piętrze.
- Szkoła Podstawowa nr 2 w Trzebosi – zaadaptowano część pomieszczeń kuchennych i wykonano nową kotłownię, wstawiono nowy piec c.o.
- Szkoła Podstawowa nr 3 – odnowiono salę gimnastyczną (cyklinowanie i malowanie parkietu, malowanie ścian).
- Szkoła Podstawowa nr 2 w Górnicy – wykonano parking przed budynkiem szkoły - prace wykonali pracownicy interwencyjni UGiM oraz konserwatorzy.
- Zespół Szkół nr 1 w Górnicy – wymieniono podłogę w jednej sali lekcyjnej.

6. KULTURA, SPORT I REKREACJA.

6.1 Miejsko Gminny Ośrodek Kultury, Sportu i Rekreacji w Sokołowie Małopolskim.

Miejsko Gminny Ośrodek Kultury Sportu i Rekreacji w Sokołowie Małopolskim realizuje zadania w zakresie upowszechniania, organizowania i prowadzenia kultury, sportu, rekreacji, turystyki oraz wypoczynku na terenie Gminy i Miasta Sokołów Małopolski. Główna siedziba MGOKSiR mieści się w Sokołowie Małopolskim, przy ul. Lubelskiej 5. Ośrodek Kultury prowadzi swoją działalność również:

- w budynku przy ul. Rzeszowskiej 29,
- na obiekcie „Orlik 2012” ul. Sportowa 6,
- poprzez Strzelnicę Gminną Partyzant przy ul. Sienkiewicza,
- Świetlicy Wiejskiej, Kąty Trzebuskie 107,
- Świetlicy Wiejskiej, Wólka Niedźwiedzka 264,

- w Wiejskim Ośrodku Kultury w Górnio, ul. Centralna 64,
- Świelicy Wiejskiej w Górnio ul. Zaborze,
- w Wiejskim Ośrodku Kultury, Sportu i Rekreacji w Górnio, ul. Sportowa 1,
- Świelicy Wiejskiej przy Zespole Szkół w Górnio,
- Świelicy Wiejskiej przy Zespole Szkół w Trzebusce
- Świelicy Wiejskiej Markowizna 34,
- Świelicy Wiejskiej, Trzeboś, ul. Mościny 16,
- Świelicy Wiejskiej Wólka Sokołowska 109.

Obiekty administrowane przez MGOKSiR na terenie Gminy Sokołów Młp. w opisywanym okresie miały wszechstronne zastosowanie. Służyły jako miejsca lokalnych spotkań mieszkańców, zebrań wiejskich, jako siedziby kół gospodyń wiejskich, miejsca uroczystości państwowych i lokalnych, miejsca rekreacji i rozrywki dla dzieci oraz młodzieży, wynajmu pomieszczeń na imprezy okolicznościowe dla mieszkańców, turniejów, konkursów, szkoleń, działalności kółek i grup zainteresowań, półkolonii.

MGOKSiR w roku 2022 r. wydał cztery nr czasopisma społeczno-kulturalnego Kurier Sokołowski. Kurier Sokołowski stanowi jedyne stałe czasopismo posiadające numer ISSN wydawane na terenie gminy, które jest źródłem informacji oraz swoistą kroniką „naszych czasów”. MGOKSiR prowadzi również stronę internetową oraz media społecznościowe, które także pełnia rolę informacyjną o życiu kulturalnym regionu. Ośrodek w roku 2022 prowadził program „Sokołowskiego Kina Letniego” zlokalizowanego w plenerze na obiektach sportowych Zespołów Szkół przy ul. Lubelskiej. Łącznie wyświetlono 6 tytułów filmowych. Każdy seans przyciągał 150 osobową publiczność. W zakresie kultury i sportu Ośrodek w roku 2022 zrealizował 64 wydarzenia na terenie Gminy i Miasta Sokołów Młp. Do większych zadań kulturalnych przygotowanych przez Ośrodek w roku 2022 należy wymienić:

- Targi Żywności Tradycyjnej „Festiwal Podkarpackich Smaków” – Cyklicznie odbywa się na stadionie w Górnio. Inicjatywa ta zrodziła się w 2007 roku. Współorganizatorem tego przedsięwzięcia jest Samorząd Województwa Podkarpackiego, Gmina i Miasto Sokołów Małopolski, Miejsko Gminny Ośrodek Kultury Sportu i Rekreacji w Sokołowie Małopolskim oraz Zakład Mięсны SMAK GÓRNO. Ta impreza skierowana jest do wszystkich wytwórców produktów tradycyjnych, ekologicznych i regionalnych z województwa podkarpackiego. Prezentacja ma na celu ukazanie potencjału, jaki tkwi w podkarpackich producentach i wytwórcach produktów lokalnych. W programie targów znajdują się konkursy, degustacje produktów tradycyjnych, występy zespołów ludowych oraz kiermasz rękodzieła ludowego.

Każdego roku targi cieszą się większą popularnością o czym świadczy obecność mediów regionalnych w tym TVP3 Rzeszów, Polskie Radio Rzeszów, Radio superNova, Radio Via, gospodarkaPodkarpacka.pl, Gazeta Codzienna Nowiny, Kurier Sokołowski. Festiwal odbył się 29 maja 2022 r. na obiektach WOKSiR w Górnicy oraz WKS Górnovia Górnica Całkowity koszt wydarzenia wyniósł 24 277,56 zł.

- **Piknik Majowy „Złot Food Trucków”** – Trzydniowy piknik majowy dla mieszkańców oraz poszukiwaczy nietypowych potraw i smaków z różnych stron świata. Wszystko za sprawą foodtrucków z jedzeniem od tradycyjnego hamburgera, poprzez przysmaki kuchni włoskiej, hiszpańskiej, węgierskiej, aż na azjatyckiej skończywszy. Atrakcje pikniku to też „scena” a na niej tańczące grupy z MGOKSiR, śpiewające utalentowane dzieci z kółka wokalnego MGOKSiR oraz grupa artystyczna „Mała Kalinka”. Poza sceną odbył się pokaz umiejętności strażackich oraz festiwal kolorów. Dla młodzieży zorganizowano kino plenerowe, zlot motocyklowy, koncert zespołu „Diadem”, dyskotekę pod gwiazdami. Piknik Majowy odbył się w dniach 20-22 maja 2022 r. na obiektach sportowych Zespołów Szkół w Sokołowie Małopolskim przy ul. Lubelskiej. Całkowity koszt wydarzenia wyniósł 212 63,55 zł.

- **Dni Sokołowa** – dwudniowe święto miasta gromadzące kilkutyśniczną publiczność. W ramach obchodów dni miasta odbyły się koncerty czołowych gwiazd polskiej sceny disco-polo oraz pop-rocka, konkursy plastyczne dla dzieci i młodzieży, animacje dla najmłodszych, prezentacja dorobku artystycznego w dziedzinie tańca i muzyki grup działających przy MGOKSiR, zlot motocyklowy, pokaz sztucznych ogni, dyskoteka pod gwiazdami, i wiele więcej atrakcji. Dodatkowo przez cały czas trwania Dni Sokołowa dostępna była gastronomia oraz wesołe miasteczko. Dni Sokołowa odbyły się w dniach 25 i 26 czerwca 2022 r. na obiektach sportowych Zespołów Szkół w Sokołowie Małopolskim przy ul. Lubelskiej. Całkowity koszt wydarzenia wyniósł 205 589,48 zł.

- **Dożynki** – 21 sierpnia 2022 r. na obiektach WOKSiR w Górnicy oraz WKS Górnovia Górnica odbyło się Gminne Święto Plonów – Dożynki 2022. Wydarzenie to ma charakter dziękczynny - za trud pracy rolnika i ukończone żniwa. Po mszy w kościele parafialnym korowód dożynkowy przybył do miejsca docelowego, gdzie znajdowała się scen. Po części oficjalnej zespoły dożynkowe prezentowały swój dorobek artystyczny oraz przygotowane wieńce dożynkowe. Każdy zespół dożynkowy otrzymał za występ upominek rzeczowy. Dożynki to też wesoła zabawa, więc w ramach obchodów przygotowano animacje dla dzieci, stanowiska gastronomiczne, zjeżdżalnie pneumatyczne, a kulminacyjnym punktem był festyn pod

gwiazdami z miejscowym zespołem Cebula Band. Całkowity koszt wydarzenia wyniósł 37 932,51 zł.

- **Uroczystości w Lesie Turzańskim** – W trzecią niedzielę miesiąca tj. 18 września 2022 r. w lesie turzańskim niedaleko Sokołowa Małopolskiego miało miejsce podniosłe wydarzenie. Uczczono tam bowiem tragiczną 78 rocznicę mordu na żołnierzach Armii Krajowej, wcześniej przetrzymywanych w obozie w pobliskiej Trzebusce. Ten turzański las, nazywany jest “Małym Katyniem”. Na podstawie różnych relacji oszacowano, że zostało tam zamordowanych od ponad 200 do nawet 700 osób. Uroczystości mają charakter patriotyczno-religijny. Całkowity koszt wydarzenia wyniósł 18 862,89 zł.

Jeżeli chodzi o działalność rekreacyjno-sportową największe wydarzenia roku 2022 to:

- **XIX Powiatowy Wiosenny Turniej Tenisa Stołowego pod Patronatem Starosty Rzeszowskiego** – Cykliczny amatorski turniej tenisa stołowego. Rozegrany 24 kwietnia 2022 r. na hali sportowej Zespołu Szkół im. Jana Pawła II w Sokołowie Małopolskim z podziałem na kategorie wiekowe, osobne dla mężczyzn i kobiet. Utworzono również specjalną kategorię dla osób niepełnosprawnych mogących grać stojąc. W 2022 r. przybyli tenisiści reprezentowali Rzeszów, Sanok, Tyczyn, Lubenie, Ranizów, Górnio, Wólkę Niedźwiedzką, Nienadówkę, Kąty Trzebuskie, Bojanów, Zalesie, Świlczę, Trzebuskę, Kielnarową, Krasne. Całkowity koszt wydarzenia wyniósł 32 13,40 zł.

- **XIII Bieg Sokola pod Patronatem Burmistrz Gminy i Miasta Sokolów Małopolski** – bieg rozgrywany na 3 dystansach tj., 12 km, 5 km oraz 1,5 km. W zależności od dystansu trasa wiedzie od startu do mety drogami asfaltowymi, później szutrem leśnym, skręca w ścieżki typowo leśne, aby na końcu wrócić na asfalt. Każdy kto ukończy bieg otrzymuje pakiet startowy z logo nawiązującym do herbu miasta zawierający medal, torbę, worek sportowo, koszulkę, a zwycięscy w poszczególnych kategoriach puchary i statuetki. Bieg ma charakter profesjonalny z pełnym zabezpieczeniem służb oraz elektronicznym pomiarem czasu. Start i meta biegu znajduje się obok budynku urzędu miejskiego (ul. Rynek 1), odbył się on 19 czerwca 2022 r. Całkowity koszt wydarzenia wyniósł 21584,63 zł.

- **V Triathlon Sokola pod Patronatem Burmistrz Gminy i Miasta Sokolów Małopolski** – zawody o randze ogólnopolskiej cenione za naturalny, malowniczy krajobraz tras rozpoczynających się nad zbiornikiem wodnym w Turzy w dniu 16 lipca 2022 r. 115 krajowych czołowych zawodników tego sportu rywalizowało na dystansach sprinterskich w dyscyplinach pływanie (750 m), jazda na rowerze (20 km), bieganie (5 km). Upór w walce i upływającym

czasem kibice tego sportu oglądali ze specjalnie przygotowanej strefy (z leżakami, strefą gastronomiczną, telebimem). Relację z zawodów transmitowała TVP3 Rzeszów, Kurier Sokołowski oraz znaczące portale poświęcone triathlonowi takie jak maratonyplskie.pl, triathlonlife.pl, akademiatriathlonu.pl. Partnerem V Triathlonu Sokoła było Województwo Podkarpackie „Przestrzeń Otwarta”. Każdy zawodnik niezależnie od wyniku otrzymał pakiet startowy z logo nawiązującym do herbu miasta składającego się z eko-torby, worka sportowego, koszulki, ręcznika, medalu, miodu, suplementów diety. Całkowity koszt wydarzenia wyniósł 48291,35 zł.

- XIV Wojewódzki Turniej Szachowy „Szukamy Talentów”, XX Jubileuszowy Międzypowiatowy Turniej Szachowy pod patronatem Starosty Rzeszowskiego – 6 listopada 2022 r. obiekt WOKSiR w Górnicy gościł bardzo mocny XIV Wojewódzki Turniej Szachowy „Szukamy Talentów” - XX Jubileuszowy Międzypowiatowy Turniej Szachowy pod Patronatem Starosty Rzeszowskiego Józefa Jodłowskiego. Turniej rozegrano w systemie szwajcarskim na dystansie 9 rund. Tempo gry wynosiło 12' + 2'' na ruch dla zawodnika. Zawody podzielone były na trzy grupy rozgrywkowe, z których zostali wyłonieni zwycięscy z podziałem na kategorie wiekowe i specjalne. Zasięg Turnieju był bardzo duży, ponieważ pojawili się szachiści między innymi z Trzebini, Krakowa, Wieliczki, Leska, Przeworska, Stalowej Woli, Leżajaska, Dębicy, Rudnika nad Sanem, Rzeszowa, Ropczyc, Wiśniowej, Mielca, Wysokiej Głogowskiej, Sędziszowa Młp., Kamienia, Żołyni, Trzciany, Czarnej, Rymanowa, z naszego podwórka z Górna i Sokołowa Młp. oraz z ukraińskiego Truskawca. Całkowity koszt wydarzenia wyniósł 3091,73 zł.

Miejsko Gminny Ośrodek Kultury Sportu i Rekreacji w Sokołowie Małopolskim na prowadzenie działalności i utrzymanie podległych obiektów w roku 2022 uzyskał środki finansowe z:

- przekazanej dotacji z budżetu Gminy i Miasta Sokołów Małopolski,
- środków wypracowanych (wynajem, sprzedaż, usługi),
- programu Województwa Podkarpackiego „Podkarpackie – przestrzeń otwarta”,
- Starostwa Powiatu Rzeszowskiego na organizację wybranych wydarzeń kulturalnych i sportowych,
- projektu „Lokalny Animator Sportu” Ministerstwa Sportu i Turystyki realizowanego przez Instytut Sportu-Państwowy Instytut Badawczy,
- programu Instytutu Teatralnego im. Zbigniewa Raszewskiego finansowanego ze środków Ministerstwa Kultury i Dziedzictwa Narodowego.

**Szczegółowy wykaz wydarzeń organizowanych i współorganizowanych
przez MGOKSiR w roku 2022.**

| l.p. | Termin | Nazwa zadania, zasięg | Miejsce |
|-----------------|---------------------|---|--|
| Styczeń | | | |
| 1 | 09.01 | Koncert Kolęd | Sala widowiskowa |
| 2 | 14.01 | Akcja... zbiórka karmy dla zwierząt | Sala widowiskowa |
| 3 | 15.01 | Wycieczka dzieci z kółek MGOKSiR do Parku Trampolin Grawitacja oraz Papugarni w Rzeszowie | Rzeszów |
| 4 | 22.01 | Konferencja Rolników Indywidualnych połączony ze spotkaniem oplatkovym | Sala klubowa |
| Luty | | | |
| 5 | 14.02-25.02 | Ferie z Kulturą | Sala widowiskowa Sala klubowa |
| 6 | 12.02 | XXII Sokołowski Konkurs Kultury Muzycznej | online |
| 7 | 19.02 | Wystawa Malarstwa – Jolanta Rybak pt. „Czas zatrzymany w obrazach...” | Sala widowiskowa |
| 8 | 21.02 | Wystawa Malarstwa – Robert Łyczko z Aktywnej Grupy Twórców działającej w Miejsko Gminnym Domu Kultury im. Franciszka Kotuli w Głogowie Młp. | Sala klubowa |
| 9 | 27.02 | Rozpoczęcie Akcji Pomocy Humanitarnej dla Ukrainy pn. „Solidarni z Ukrainą” | Sala widowiskowa |
| Marzec | | | |
| 10 | 06.03 | Bieg Żołnierzy Wyklętych | ul. Pileckich, Cieplińskiego, Powstańców Styczniowych |
| 11 | 13.03 | Spektakl teatralny pt. Miłosna Pułapka | Sala widowiskowa |
| 12 | 19.03 | IV Zimowy Sokołowski Turniej Szachowy pod Honorowym Patronatem Burmistrza Gminy i Miasta Sokołów Młp. | Sala klubowa |
| Kwiecień | | | |
| 13 | 09.04 | Jarmark Wielkanocny | Sala widowiskowa Parking MGOKSiR |
| 14 | 12.04 | XXI Powiatowy Konkurs Twórczości Plastycznej Dzieci i Młodzieży „Ziemia - Nasz Dom” | Sala klubowa |
| 15 | 24.04 | XIX Powiatowy Wiosenny Turniej Tenisa Stołowego pod Patronatem Starosty Rzeszowskiego | Hala Zespołu Szkół im. JP II w Sokołowie Młp. |
| 16 | 28.04 -09.05 | Rok Józefa Wybickiego... Wystawa Symbole naszej historii. | Urząd Gminy i Miasta Sokołów Młp. |

| | | | |
|-----------------|-----------------|--|---|
| 17 | 30.04 | Amatorski Turniej Piłki Nożnej „Dzikich Drużyn na Orliku“ pod Patronatem Burmistrza Gminy i Miasta Sokołów Młp. | Obiekty „Orlik 2012” |
| Maj | | | |
| 18 | 03.05 | Święto Konstytucji 3 Maja | Pomnik w Rynku Sala widowiskowa |
| 19 | 08.05 | Niedziela z Tańcem i Muzyką. Debiutancki występ Zespołów Tanecznych MGOKSiR. | Sala widowiskowa |
| 20 | 20-22.05 | Piknik Food Truck. Kino letnie. Koncert zespołu Diadem, zabawa taneczna, dyskoteka, konkursy i gry. | Obiekty Sportowe Zespołów Szkół przy ul. Lubelskiej w Sokołowie Młp |
| 21 | 21.05 | 11. Plener Malarski dla dzieci i młodzieży z cyklu „Ziemia Sokołowska w malarstwie i rysunku” pod Patronatem Burmistrza GiM Sokołów Młp. | Obiekty Sportowe Zespołów Szkół przy ul. Lubelskiej w Sokołowie Młp |
| 22 | 29.05 | XIV Targi Żywności Tradycyjnej „Festiwal Podkarpackich Smaków” | Obiekty KS Górnovia, WOKSiR w Górnio |
| Czerwiec | | | |
| 23 | 01.06 | Pokaz iluzji pt. Pan Magiczny | Sala widowiskowa |
| 24 | 01.06 | Dzień Dziecka | WOK Górnio |
| 25 | 01.06 | Wystrzałowy Dzień Dziecka | Gminna Strzelnica Partyzant |
| 26 | 04.06 | Gminny Turniej Gry w Dobble pod Patronatem Burmistrza Gminy i Miasta Sokołów Młp. | Sala klubowa |
| 27 | 05.06 | VIII Międzygminny Dzień Dziecka | Obiekty sportowe ZS w Trzebusce |
| 28 | 08.06 | Dzień Dziecka na Orliku | Obiekty „Orlik 2012” |
| 29 | 12.06 | Konferencja Gospodarczo-Historyczna pt. „Rozpalajmy ogień patriotyzmu i pamięci naszej historii” | Sala widowiskowa |
| 30 | 12.06 | Zawody Strzeleckie z Okazji Otwarcia „100” pod Patronatem Burmistrza Gminy i Miasta Sokołów Małopolski | Gminna Strzelnica Partyzant |
| 31 | 19.06 | XIII Bieg Sokoła pod Honorowym Patronatem Burmistrza GiM Sokołów Młp. | Sokołów Młp., ul. Rynek-start i meta |
| 32 | 25-26.06 | Dni Sokołowa. Prezentacja dorobku artystycznego dzieci i młodzieży, Koncert gwiazdy wieczoru zespołu Video i Iness | Obiekty Sportowe Zespołów Szkół przy ul. Lubelskiej w Sokołowie Młp. |
| Lipiec | | | |
| 33 | Lipiec-sierpień | Wakacje w MGOKSiR | Sala widowiskowa i sala klubowa Obiekty „Orlik 2012” |

| | | | |
|--------------------|----------|--|--|
| 34 | 03.07 | Gminne Zawody Sportowo-Pożarnicze pod Patronatem Burmistrza Gminy i Miasta Sokołów Młp. | Obiekty sportowe KS Orzeł Wólka Niedźwiedzka |
| 35 | 08.07 | Kino Letnie | Obiekty sportowe ZS przy ul. Lubelskiej |
| 36 | 10.07 | Sokołowski Rajd Rowerowy | Po terenie Gminy Sokołów Młp. |
| 37 | 16.07 | V Triathlon Sokoła pod Patronatem Burmistrza Gminy i Miasta Sokołów Młp. | Start i meta nad zalewem w Nowej Turzy |
| 38 | 22.07 | Animacje dla dzieci z Teatrem Maska pt. Madagaskar | Sala widowiskowa |
| 39 | 31.07 | Finał Turniej Piłki Nożnej Seniorów o Puchar Burmistrza Gminy i Miasta Sokołów Młp. | Obiekty sportowe - WKS Górnovia Górno - KS Plantator Nienadówka |
| 40 | 31.07 | Nocne Zawody Wędkarskie o Puchar Burmistrza Gminy i Miasta Sokołów Młp. | Zalew „Niedźwiadek” |
| Sierpień | | | |
| 41 | 05.08 | Kino letnie | Obiekty sportowe ZS przy ul. Lubelskiej |
| 42 | 06.08 | Finałowe Przedstawienie w wykonaniu uczestników półkolonii teatralnej pn. "Teatr Marzeniami Tkany" | Sala widowiskowa |
| 43 | 12.08 | Animacje dla dzieci z Teatrem Maska pt. spotkanie z piratem | Sala widowiskowa |
| 44 | 18-20.08 | Jubileuszowy X Plener Malarski Sokołów Małopolski 2022 pod Patronatem Burmistrza Gminy i Miasta Sokołów Małopolski | Sokołów Małopolski Turza Górno/Łowisko |
| 45 | 21.08 | Gminne Święto Plonów – Dożynki 2022 | Obiekty KS Górnovia, WOKSiR w Górnio |
| Wrzesień | | | |
| 46 | 14.09 | Wystawa Fotografii – INDUSTRIALNE BODY ART. Twórczy projekt malarsko-fotograficzny. | Sala widowiskowa |
| 47 | 18.09 | Uroczystość ku czci Pomordowanych przez NKWD | Las turzański |
| 48 | 21.09 | 10. Edycja Narodowego Dnia Sportu. Animacje – kultowe gry i zabawy na świeżym powietrzu. | Obiekty „Orlik 2012” |
| 49 | 24.09 | 5-lecie Klubu Seniora | Obiekty WOKSiR Górno |
| Październik | | | |
| 50 | 14.10 | 19. Powiatowy Konkurs Fotograficzny | Sala widowiskowa |

| | | | |
|-----------------|-----------------|---|--|
| | | dla młodzieży i osób dorosłych „Wspomnienia z wakacji” pod Patronatem Starosty Rzeszowskiego. Wystawa pokonkursowa w MGOKSiR, finisaż. | |
| 51 | 23.10 | Konferencja Gospodarczo-Historyczna pt. „Polska wieś silna Bogiem i wierna Ojczyźnie” | Sala widowiskowa |
| 52 | 25.10 | Igrzyska Dzieci Powiatu Rzeszowskiego w Szachach Drużynowych | Sala klubowa |
| 53 | 26.10 | Igrzyska Młodzieży Szkolnej w Szachach Drużynowych Powiatu Rzeszowskiego | Sala klubowa |
| Listopad | | | |
| 54 | 06.11 | XX Jubileuszowy Międzypowiatowy Turniej Szachowy pod Patronatem Starosty Rzeszowskiego., XIV Wojewódzki Turniej Szachowy „Szukamy Talentów” | Obiekty WOKSiR w Górnice |
| 55 | 11.11 | Narodowe Święto Niepodległości | Kościół Parafialny w Sokołowie Młp. pw. Św. Jana Chrzciciela, Sanktuarium Matki Bożej Królowej Świata – Opiekunki Ludzkich Dróg, Pomnik Wdzięczności za Odzyskaną Wolność, MGOKSiR, Sala widowiskowa |
| 56 | 11.11 | Otwarty Turniej Strzelecki pod hasłem „Leśni” | Gminna Strzelnica „Partyzant” |
| 57 | 15.11 | IV Międzypowiatowy Przegląd Pieśni Patriotycznej i Żołnierskiej „Historia Polski Nutami Pisana” pod Patronatem Starosty Rzeszowskiego | Sala widowiskowa |
| 58 | 20.11 | Dzień Seniora | ZS Trzebuska |
| 59 | 20.11 | XVI Jesienny Turniej Tenisa Stołowego pod Patronatem Starosty Rzeszowskiego | Hala sportowa ZS im. J. Pawła II w Sokołowie Młp |
| Grudzień | | | |
| 60 | 06.12 | Mikołajki dla dzieci | Sala widowiskowa |
| 61 | 10-11.12 | Jarmark Bożonarodzeniowy | Sala widowiskowa Parking MGOKSiR |
| 62 | 13.12 | 21. Powiatowe Warsztaty Rzeźbiarskich im. Leszka Walickiego - Glinolepy 2022 pod Patronatem Starosty Rzeszowskiego | Sala klubowa |

| | | | |
|----|-------|---|---|
| 63 | 16.12 | XV Powiatowy Konkurs Plastyczny dla Dzieci, Młodzieży i Osób Niepełnosprawnych „Witraż Bożonarodzeniowy” | Sala klubowa |
| 64 | 29.12 | Posiedzenie Kapituły Nagród Burmistrza w dziedzinie kultury i sportu za 2022 r. Wręczenie Nagród na Świątecznej Sesji Rady Miejskiej. | Sala klubowa Zespół Szkół im. J. Pawła II w Sokołowie Młp. |

6.2 Informacja o Miejskiej i Gminnej Bibliotece Publicznej w Sokołowie Małopolskim za rok 2022.

6.2.1 Stan organizacyjny, struktura i status formalno-prawny Biblioteki

Miejska i Gminna Biblioteka Publiczna w Sokołowie Małopolskim posiada osobowość prawną, jest niezależną instytucją, nie połączoną z żadną inną. Na jej strukturę składają się funkcjonujące w Sokołowie Małopolskim wypożyczalnia z czytelnią i Oddział dla Dzieci oraz pięć filii bibliotecznych w wioskach: Górno, Nienadówka, Trzeboś, Trzebuska i Wólka Niedźwiedzka. Razem tworzy to sieć placówek bibliotecznych obejmujących wszystkie ważniejsze miejscowości w gminie. Miejska i Gminna Biblioteka w Sokołowie Małopolskim posiada status instytucji kultury i jest wpisana do rejestru instytucji kultury Urzędu Gminy i Miasta w Sokołowie Małopolskim pod poz. nr 2.

6.2.2 Zbiory biblioteczne

C. INFORMACJA O ZBIORACH

| BIBLIOTEKA: | Stan na początku | KSIĄŻKI I CZASOPISMA OPRAWNE | | | | | | | | | | | | | | |
|--------------------------|------------------|------------------------------|--------------------|-----------------|------|--------------|------|--------|----------|------------|--------|--------|-------------------|---------------|-----------------|---------------|
| | | Ogółem | Zakupione | | dary | ekwiwa lenty | inne | Ogółem | wycofane | zniszczone | inne | Ogółem | Literatura piękna | | lit. niebeletr. | czas. oprawne |
| | | | ze środków budżet. | z innych źródeł | | | | | | | | | dla dor. | dla dz. i mt. | | |
| | | Przybyło | | | | | | | Ubyło | | | | Stan na koniec | | | |
| WYPOŻYCZALNIA | 19 780 | 943 | 481 | 385 | 77 | | 0 | | | | 20 723 | 14 233 | | 6 421 | 69 | |
| ODDZIAŁ DLA DZIECI | 9 740 | 572 | 277 | 232 | 63 | | 330 | 40 | 287 | 3 | 9 982 | 102 | 8 451 | 1 409 | 20 | |
| CZYTELNIĄ | | 0 | | | | | 0 | | | | 0 | | | | | |
| Ogółem | 29520 | 1515 | 758 | 617 | 140 | 0 | 330 | 40 | 287 | 3 | 30705 | 14335 | 8451 | 7830 | 89 | |
| Filia nr 1 Górno | 8 186 | 434 | 139 | 284 | 11 | | 0 | | | | 8 620 | 4 362 | 3 180 | 1 046 | 32 | |
| Filia nr 2 Nienadówka | 7 303 | 383 | 119 | 258 | 6 | | 300 | | 300 | | 7 386 | 3 393 | 3 043 | 919 | 31 | |
| Filia nr 3 Trzeboś | 7 503 | 467 | 161 | 304 | 2 | | 0 | | | | 7 970 | 4 341 | 2 971 | 624 | 34 | |
| Filia nr 4 Trzebuska | 6 171 | 167 | 115 | 52 | | | 0 | | | | 6 338 | 3 114 | 2 392 | 804 | 28 | |
| Filia nr 5 Wólka Niedźwi | 5 860 | 465 | 406 | 49 | 10 | | 100 | | 100 | | 6 225 | 3 153 | 2 366 | 675 | 31 | |
| Filia nr 6 | | 0 | | | | | 0 | | | | 0 | | | | | |
| Filia nr 7 | | 0 | | | | | 0 | | | | 0 | | | | | |
| Filia nr 8 | | 0 | | | | | 0 | | | | 0 | | | | | |
| Filia nr 9 | | 0 | | | | | 0 | | | | 0 | | | | | |
| Filia nr 10 | | 0 | | | | | 0 | | | | 0 | | | | | |
| Ogółem filie | 35023 | 1916 | 940 | 947 | 29 | 0 | 400 | 0 | 400 | 0 | 36539 | 18363 | 13952 | 4068 | 156 | |
| OGÓŁEM OD POCZ. ROKU | 64 543 | 3 431 | 1 698 | 1 564 | 169 | 0 | 730 | 40 | 687 | 3 | 67 244 | 32 698 | 22 403 | 11 898 | 245 | |

W 2022 roku zbiory biblioteczne były systematycznie odnawiane. Z zasobów ubytkowane były na bieżąco książki zdezaktualizowane i zniszczone, a nadające się do użytku

– poprawiane. Pozyskiwanie nowych wydawnictw następowało poprzez zakup ze środków budżetowych Biblioteki, dotacji celowych z Ministerstwa oraz drogą darów przekazywanych na rzecz Biblioteki i egzekwowania książek w zamian za zagubione. Na początku 2022 roku Biblioteka posiadała 64.543 woluminy, z czego 35.023 na wioskach, zaś na koniec – 67.244 woluminy, z czego 36.539 na wioskach. W ciągu 2022 r. przybyło ogółem 2.701 woluminów, z czego 1.1516 na wioskach. W tym samym czasie zubytkowano 687 woluminów, z czego 400 na wioskach.

6.2.3 Obsługa czytelnicza specjalnych grup czytelników

Obsługa ta była prowadzona w ramach zwykłej działalności biblioteczej. Do obsługi osób niepełnosprawnych pod względem architektonicznym dostosowana była tylko filia biblioteczna w Trzebosi (brak schodów) oraz biblioteka macierzysta w Sokołowie (schodolaz dla osób posiadających własne wózki inwalidzkie). Biblioteka nie była wyposażona w specjalistyczny sprzęt i oprogramowanie. Nie odnotowano również żadnych sygnałów ze strony czytelników, że jest takowa potrzeba. Biblioteka prowadziła natomiast luźną współpracę z organizacjami i instytucjami wspierającymi osoby starsze i niepełnosprawne – Środowiskowym Domem Samopomocy w Sokołowie Małopolskim oraz Klubem Seniora działającym przy Miejsko-Gminnym Środku Kultury, Sportu i Rekreacji w Sokołowie Małopolskim. Dotyczyło to organizacji spotkań czytelniczych i odwiedzin w bibliotece.

Stan czytelnictwa przedstawiają dane ujęte w poniższych tabelach.

| BIBLIOTEKA: | LICZBA ODWIEDZIN | WYPOŻYCZENIA | | | | | | | | | | CZYTELNICZY aktywni | | | | | | | | | | OGÓŁEM od poc. roku (czyt. zarejestrowani) | | | |
|---------------------------|---------------------|-----------------------------------|------------------------------------|-----------|-------------------|-------------|------------------|---|----------------|---------------------------|--|---------------------|------|-------|-------|-------|-------|-------|-----|---------------------|--------------------|---|-----------|------|--|
| | | OGÓŁEM książek i czas. opr. | KSIĄŻEK I CZAS. OPRAWNYCH (w wol.) | | | | CZAS. NIEOPR. | POZOSTAŁYCH ZBIORÓW NIEELEKTRONICZNYCH | | | Dok. elektr. na nośniku fiz. | WG WIEKU | | | | | | | | WG ZAŁĘCIA | | | | | |
| | | | LIT. PIĘKNEJ DLA | | LIT. NIEELETR. | CZAS. OPRA. | | ogółem | w tym razem | w tym audio- booków | | 1 | 2 | 3 | 4 | 5 | 6 | 7 | 8 | osoby uczące się | osoby pracujące | | pozostałe | | |
| | | | DOR. | DZ. I ML. | | | | | | | | <5 | 6-12 | 13-15 | 16-19 | 20-24 | 25-44 | 45-60 | >60 | | | | | | |
| WYPOŻYCZALNIA | 6356 | 13188 | 12121 | | 1057 | 10 | 4722 | | | | | 2 | 24 | 46 | 42 | 48 | 194 | 109 | 67 | 149 | 257 | 126 | 532 | 1722 | |
| ODDZIAŁ DLA DZIECI | 4170 | 8749 | 135 | 7987 | 621 | 6 | | | | | | 70 | 256 | 35 | 14 | 9 | 44 | 16 | 4 | 313 | 50 | 85 | 448 | 451 | |
| CZYTELNIA | | 0 | | | | | | | | | | | | | | | | | | | | | | 0 | |
| Ogółem | 10526 | 21937 | 12256 | 7987 | 1678 | 16 | 4722 | 0 | 0 | 0 | 0 | 72 | 280 | 81 | 56 | 57 | 238 | 125 | 71 | 462 | 307 | 211 | 980 | 2173 | |
| Filia nr 1 Górno | 1383 | 3557 | 2119 | 1292 | 143 | 3 | 342 | | | | | 11 | 55 | 22 | 24 | 14 | 30 | 24 | 20 | 112 | 47 | 41 | 200 | 235 | |
| Filia nr 2 Nienadówka | 1794 | 5031 | 3334 | 1463 | 229 | 5 | 142 | | | | | 14 | 86 | 16 | 5 | 4 | 49 | 49 | 48 | 112 | 93 | 66 | 271 | 374 | |
| Filia nr 3 Trzeboś | 900 | 1816 | 1077 | 657 | 77 | 5 | 2 | | | | | 6 | 53 | 27 | 19 | 15 | 37 | 19 | 8 | 106 | 42 | 36 | 184 | 200 | |
| Filia nr 4 Trzebuska | 660 | 1490 | 515 | 816 | 132 | 27 | 264 | | | | | 1 | 47 | 20 | 9 | 4 | 19 | 22 | 9 | 81 | 40 | 10 | 131 | 194 | |
| Filia nr 5 Wólka Niedźwie | 700 | 1873 | 1082 | 670 | 119 | 2 | | | | | | 4 | 45 | 9 | 5 | | 26 | 14 | 18 | 60 | 34 | 27 | 121 | 146 | |
| Filia nr 6 | | 0 | | | | | | | | | | | | | | | | | | | | | | 0 | |
| Filia nr 7 | | 0 | | | | | | | | | | | | | | | | | | | | | | 0 | |
| Filia nr 8 | | 0 | | | | | | | | | | | | | | | | | | | | | | 0 | |
| Filia nr 9 | | 0 | | | | | | | | | | | | | | | | | | | | | | 0 | |
| Filia nr 10 | | 0 | | | | | | | | | | | | | | | | | | | | | | 0 | |
| Ogółem filie | 5437 | 13767 | 8127 | 4898 | 700 | 42 | 750 | 0 | 0 | 0 | 0 | 36 | 286 | 94 | 62 | 37 | 161 | 128 | 103 | 471 | 256 | 180 | 907 | 1149 | |
| OGÓŁEM OD POCZ. ROKU | 15963 | 35704 | 20383 | 12885 | 2378 | 58 | 5472 | 0 | 0 | 0 | 0 | 108 | 566 | 175 | 118 | 94 | 399 | 253 | 174 | 933 | 563 | 391 | 1887 | 3322 | |

| BIBLIOTEKA: | LICZBA ODWIEDZIN | UDOSTĘPNIENIA NA MIEJSCU | | | | | | | | | | PRENUMERATA PRASY | | | | | |
|--------------------------|------------------|-----------------------------|------------------------------------|-----------|-----------------|-------------|---------------|--|-----------------|--------------------|------------------------------|-------------------|--------------------------|-----------------------|---------------|------------|---------|
| | | OGÓŁEM książek i czas. opr. | KSIĄŻEK I CZAS. OPRAWNYCH (w wol.) | | | | CZAS. NIEOPR. | POZOSTAŁYCH ZBIORÓW NIEELEKTRONICZNYCH | | | Dok. elektr. na nośniku fiz. | Internet | Liczba udzielo-nych inf. | Liczba tytułów ogółem | dla dorosłych | dla dzieci | fachowe |
| | | | LIT. PIĘKNEJ DLA | | LIT. NIEBELETR. | CZAS. OPBR. | | ogółem | w tym audiowiz. | | | | | | | | |
| | | | DOR. | DZ. I MŁ. | | | | | razem | w tym audio-booków | | | | | | | |
| WYPOŻYCZALNIA | | 0 | | | | | | | | | | | 0 | | | | |
| ODDZIAŁ DLA DZIECI | 4 | 6 | 3 | | 3 | | | | | | | 4 | 0 | | | | |
| CZYTELNIA | 7 055 | 6 112 | 10 | | 5 067 | 1 035 | 25 020 | | | | 341 | 3 081 | 20 | 12 | | 8 | |
| Ogółem | 7059 | 6118 | 13 | 0 | 5070 | 1035 | 25020 | 0 | 0 | 0 | 0 | 341 | 3085 | 20 | 12 | 0 | 8 |
| Filia nr 1 Górnio | 157 | 54 | 1 | 44 | 9 | | 119 | | | | 5 | 21 | 6 | 4 | 2 | | |
| Filia nr 2 Nienadówka | 196 | 57 | 25 | 4 | 24 | 4 | 68 | | | | 18 | 51 | 6 | 5 | 1 | | |
| Filia nr 3 Trzeboś | 104 | 77 | | | 69 | 8 | 25 | | | | 24 | 69 | 1 | 1 | | | |
| Filia nr 4 Trzebuska | 393 | 99 | | 3 | 95 | 1 | 119 | | | | | 90 | 6 | 4 | 2 | | |
| Filia nr 5 Wólka Niedźwi | 184 | 195 | | 128 | 67 | | 12 | | | | | 40 | 1 | | | 1 | |
| Filia nr 6 | | 0 | | | | | | | | | | | 0 | | | | |
| Filia nr 7 | | 0 | | | | | | | | | | | 0 | | | | |
| Filia nr 8 | | 0 | | | | | | | | | | | 0 | | | | |
| Filia nr 9 | | 0 | | | | | | | | | | | 0 | | | | |
| Filia nr 10 | | 0 | | | | | | | | | | | 0 | | | | |
| Ogółem filie | 1034 | 482 | 26 | 179 | 264 | 13 | 343 | 0 | 0 | 0 | 0 | 47 | 271 | 20 | 14 | 5 | 1 |
| OGÓŁEM OD PO CZ. ROKU | 8 093 | 6 600 | 39 | 179 | 5 334 | 1 048 | 25 363 | 0 | 0 | 0 | 0 | 388 | 3 356 | 40 | 26 | 5 | 9 |

6.2.4 Ważniejsze formy promocji książki i biblioteki

Przez cały rok 2022 sala zebrań MiGBP w Sokołowie Małopolskim służyła jako miejsce spotkań: samorządowców i urzędników. Odbywały się tu również zebrania regionalistów i mieszkańców Sokołowa. Każdy z czytelników w Sokołowie mógł również skorzystać z dostępu do Internetu, w tym z czytelni internetowych. Przez omawiany okres działały też czytelnie internetowe w filiach wiejskich. Biblioteka na bieżąco przekazywała informacje o swojej działalności prasie lokalnej i regionalnej, prowadziła profil na Facebooku.

| BIBLIOTEKA: | Szkolenia biblioteczne użytkowników | | | | | | | | Imprezy o charakterze edukacyjnym i kulturalnym organizowane przez bibliotekę | | | | | | | | | | | | | | | | | | | | | | | | | | | | |
|--------------------------|-------------------------------------|---------------------|------------|-----------------------|------------|--------|------------|-------------------------|---|----------------------|-------------------------------|---------------------|------------|---------------------------|------------|---------------------|------------|------------|------------------------------|--------------------------|------------|---------|----------|------------|------|----------------------|--------------------|-------------------|---------------------------|----------------------|------------|--------|------------|--------|------------|--------|------------|
| | Liczba zajęć ogółem | Lekcje biblioteczne | | Zwiedzanie biblioteki | | Inne | | Szkolenie bibliotekarzy | | literackie | | | | | | | | edukacyjne | | | | | | wystawy | | | | Aut W i taki Dzie | | | | | | | | | |
| | | liczba | frekwencja | liczba | frekwencja | liczba | frekwencja | liczba | frekwencja | Liczba imprez ogółem | Liczba literac. imprez ogółem | spotkania autorskie | | dyskusje nad książką itp. | | spotkania z książką | | inne | Liczba imprez edukac. ogółem | kursy komputer. językowe | | odczyty | konkursy | | inne | Liczba wystaw ogółem | wystawy tradycyjne | | bibl. ekspozycje wirtual. | imprezy w bibliotece | | | | | | | |
| | | | | | | | | | | | | liczba | frekwencja | liczba | frekwencja | liczba | frekwencja | | | liczba | frekwencja | | liczba | frekwencja | | | liczba | | | | frekwencja | liczba | frekwencja | liczba | frekwencja | liczba | frekwencja |
| WYPOŻYCZALNIA | 40 | 8 | 192 | 32 | 51 | | | 2 | 3 | 175 | 144 | 4 | 320 | 56 | 485 | 43 | 584 | 41 | 460 | 22 | | | 7 | 735 | 9 | 1111 | 6 | 127 | 9 | 9 | 4200 | | | | | | |
| ODDZIAŁ DLA DZIECI | 19 | 18 | 362 | 1 | 19 | | | 1 | 1 | 43 | 37 | | | | | 37 | 789 | | | 5 | | | | | 1 | 38 | 4 | 51 | 1 | 1 | 57 | | | | | | |
| CZYTELNIA | 0 | | | | | | | | | 0 | 0 | | | | | | | | | 0 | | | | | | | | | | | | | | | | | |
| Ogółem | 59 | 26 | 554 | 33 | 70 | 0 | 0 | 3 | 4 | 218 | 181 | 4 | 320 | 56 | 485 | 80 | 1373 | 41 | 460 | 27 | 0 | 0 | 7 | 735 | 10 | 1149 | 10 | 178 | 10 | 10 | 4257 | 0 | 0 | 0 | | | |
| Filia nr 1 Górnio | 9 | 9 | 169 | | | | | 2 | 2 | 44 | 43 | | | 6 | 14 | 22 | 268 | 15 | 109 | 1 | | | | | 1 | 1 | | | 0 | | | | | | | | |
| Filia nr 2 Nienadówka | 21 | 5 | 39 | 16 | 20 | | | 2 | 2 | 27 | 27 | | | 12 | 30 | | | 15 | 95 | 0 | | | | | | | | 0 | | | | | | | | | |
| Filia nr 3 Trzeboś | 2 | 2 | 35 | | | | | 2 | 2 | 23 | 18 | | | | 4 | 63 | 14 | 98 | 4 | | | | | | 1 | 45 | 3 | 4 | 1 | 1 | 350 | | | | | | |
| Filia nr 4 Trzebuska | 38 | 36 | 677 | 2 | 2 | | | 1 | 1 | 85 | 48 | 24 | 356 | 3 | 16 | 9 | 48 | 12 | 69 | 34 | | 24 | 356 | 1 | 139 | 9 | 599 | 3 | 3 | 425 | | | | | | | |
| Filia nr 5 Wólka Niedźwi | 7 | 6 | 103 | 1 | 32 | | | 3 | 3 | 19 | 17 | | | | 8 | 143 | 9 | 59 | 1 | | | | | 1 | 45 | | | 1 | 1 | 350 | | | | | | | |
| Filia nr 6 | 0 | | | | | | | | | 0 | 0 | | | | | | | | | 0 | | | | | | | | 0 | | | | | | | | | |
| Filia nr 7 | 0 | | | | | | | | | 0 | 0 | | | | | | | | | 0 | | | | | | | | 0 | | | | | | | | | |
| Filia nr 8 | 0 | | | | | | | | | 0 | 0 | | | | | | | | | 0 | | | | | | | | 0 | | | | | | | | | |
| Filia nr 9 | 0 | | | | | | | | | 0 | 0 | | | | | | | | | 0 | | | | | | | | 0 | | | | | | | | | |
| Filia nr 10 | 0 | | | | | | | | | 0 | 0 | | | | | | | | | 0 | | | | | | | | 0 | | | | | | | | | |
| Ogółem filie | 77 | 58 | 1023 | 19 | 54 | 0 | 0 | 10 | 10 | 198 | 153 | 24 | 356 | 21 | 60 | 43 | 522 | 65 | 430 | 40 | 0 | 0 | 24 | 356 | 4 | 230 | 12 | 603 | 5 | 5 | 1125 | 0 | 0 | 0 | | | |
| OGÓŁEM OD PO CZ. ROKU | 136 | 84 | 1577 | 52 | 124 | 0 | 0 | 13 | 14 | 416 | 334 | 28 | 676 | 77 | 545 | 123 | 1895 | 106 | 890 | 67 | 0 | 0 | 31 | 1091 | 14 | 1379 | 22 | 781 | 15 | 15 | 5382 | 0 | 0 | 0 | | | |

Szczegółowe informacje i relacje z wszystkich ważniejszych inicjatyw i działalności biblioteki znajdują się na profilu bibliotecznym na Facebooku: Profil na FB: www.facebook.com/bibliotekasokolow

6.3 Kryta pływalnia



Główne wejście

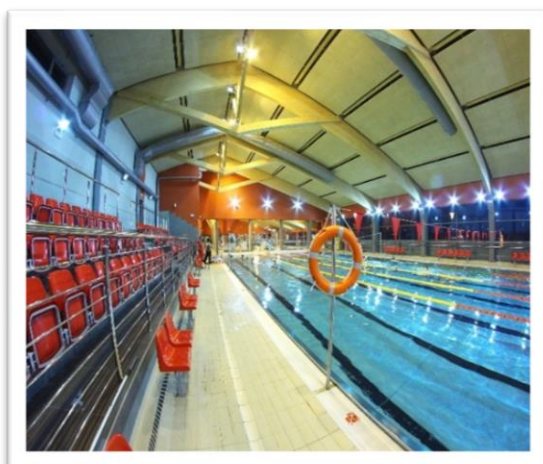

Basen sportowy



Niecka rekreacyjna



Nowa sauna

Kryta Pływalnia w Sokołowie Małopolskim jest gminną jednostką organizacyjną utworzoną w formie jednostki budżetowej, powołaną w celu zaspokajania potrzeb mieszkańców Gminy Sokołów Małopolski w zakresie kultury fizycznej, organizowanie kursów w zakresie sportów wodnych, prowadzenie nauki pływania dla dzieci, młodzieży i osób dorosłych, upowszechnianie sportów wodnych w przedszkolach, szkołach podstawowych oraz ponadpodstawowych, prowadzenie zajęć rehabilitacyjnych.

Zadaniem Krytej Pływalni jest w szczególności:

- 1) udostępnianie obiektu klientom prywatnym,
- 1) udostępnianie obiektu szkołom, organizacjom sportowym,
- 2) świadczenie usług z zakresu kultury fizycznej,
- 3) zapewnienie bezpieczeństwa korzystającym z atrakcji wodnych,
- 4) prowadzenie zajęć indywidualnej oraz grupowej nauki pływania,
- 5) prowadzenie zajęć rehabilitacyjnych oraz aqua aerobiku,
- 6) prowadzenie zajęć grupowych dla niemowląt,
- 7) najem powierzchni użytkowych oraz powierzchni reklamowych na terenie obiektu.

Stan zatrudnienia w Krytej Pływalni przedstawia poniższa tabela:

| Lp. | Stanowisko | Liczba osób 2021 | Liczba osób 2022 |
|------------|-------------------|-------------------------|-------------------------|
| 1. | dyrektor | 1 | 1 |
| 2. | konserwator | 5 | 5 |
| 3. | kasjerka | 5 | 5 |
| 4. | sprzątaczką | 5 | 5 |
| 5. | ratownik | 5 | 3 |
| 6. | Razem | 21 | 19 |

Pracownicy zatrudnieni na podstawie umowy zlecenia:

| Lp. | Stanowisko | Liczba osób 2021 | Liczba osób 2022 |
|-----------|------------------------------------|------------------|------------------|
| 1. | ratownik | 7 | 11 |
| 2. | konserwator | 2 | 2 |
| 3. | sprzątaczką | 2 | 1 |
| 4. | instruktor zajęć rehabilitacyjnych | 1 | 1 |
| 5. | instruktor zajęć aqua aerobiku | 1 | 2 |
| 6. | instruktor pływania | 9 | 13 |
| 7. | Razem | 22 | 30 |

Działalność Krytej Pływalni obrazują poniżej przedstawione zestawienia ilościowe.

Zestawienie ilości klientów w poszczególnych grupach usługowych.

| Lp. | Grupa usługowa | Liczba klientów w 2020 r. | Liczba klientów w 2021 r. | Liczba klientów w 2022 r. |
|-----|---|---------------------------|---------------------------|---------------------------|
| 1. | Rehabilitacja | 110 | 264 | 455 |
| 2. | IRIS-AQUA nauka pływania dla niemowląt i dzieci | 5 610 | 5 206 | 7 632 |
| 3. | Szkoła pływania | 8 700 | 11 612 | 14 919 |
| 4. | Indywidualne lekcje pływania | 2 842 | 2 551 | 4 512 |
| 5. | Aqua aerobik | 565 | 454 | 1 477 |

Zestawienie ilości klientów z ostatnich czterech lat.

| Lp. | Rok | Ilość klientów w tys. |
|-----------|-------------|-----------------------|
| 1. | 2019 | 183 743 |
| 2. | 2020 | 101 518 |
| 3. | 2021 | 136 650 |
| 4. | 2022 | 192 093 |

Liczba młodzieży szkolnej korzystającej z basenu.

| | Z terenu Gminy i Miasta Sokolów Małopolski | Spoza terenu Gminy |
|----------|---|--------------------|
| 2019 rok | 12 190 | 6 545 |

| | | |
|-----------------|---------------|--------------|
| 2020 rok | 5 279 | 1 680 |
| 2021 rok | 6 277 | 4 009 |
| 2022 rok | 11 279 | 4 471 |

Wydatki i dochody oraz stopień dofinansowania z budżetu gminy.

| Rok | Wydatki | Dochody | Różnica | % dofinansowania |
|-------------|---------------------|---------------------|------------------|------------------|
| 2017 | 2 055 715,32 | 1 676 220,35 | 379 494,97 | 18,46 % |
| 2018 | 2 241 450,52 | 1 705 201,30 | 536 249,22 | 23,92 % |
| 2019 | 2 224 741,60 | 1 975 975,70 | 248 766,90 | 11,18 % |
| 2020 | 1 941 817,70 | 1 209 797,66 | 732 020,04 | 37,70 % |
| 2021 | 1 994 254,57 | 1 591 988,30 | 402 266,27 | 20,17 % |
| 2022 | 2 775 573,15 | 2 720 014,70 | 55 558,45 | 2% |

Informacja z wykonania planu finansowego Krytej Pływalni w Sokolowie Małopolskim za 2022 rok.

Wykonane wydatki w wysokości 2 775 573,15 zł dotyczą bieżących kosztów utrzymania i funkcjonowania Krytej Pływalni. Wydatki zostały wykonane w 97,15 % w stosunku do planu wydatków.

Na poniesione wydatki składają się:

| | |
|--|---|
| Zakup odzieży roboczej i ochronnej, ekwiwalent za pranie oraz zakup wody dla pracowników | 23 224,47 |
| Wynagrodzenia pracowników | 1 060 421,46 |
| Dodatkowe wynagrodzenie roczne dla 21 pracowników | 60 675,69 |
| Składki na ubezpieczenie społeczne | 229 188,39 |
| Składki na Fundusz Pracy | 31 493,36 |
| Umowy zlecenia: - na prowadzenie zajęć aqua aerobiku i rehabilitacji w wodzie - dla instruktorów nauki pływania - dla ratowników - dla sprzętaczek - dla konserwatora | 473 780,20 |
| Zakup materiałów i wyposażenia, w tym: - środki do dezynfekcji wody basenowej - środki czystości - materiały eksploatacyjne do maszyn i urządzeń, artykuły biurowe, narzędzia i wyposażenie | 138 981,92 40 165,65 35 754,11 63 062,16 |

| | |
|--------------------------------------|------------|
| Zakup energii, w tym: | 504 836,76 |
| - energia elektryczna | 303 270,88 |
| - gaz | 159 892,38 |
| - woda | 41 673,50 |
| Zakup usług remontowych | 13 941,88 |
| Zakup usług zdrowotnych | 560,00 |
| Zakup usług pozostałych, w tym: | 136 485,94 |
| - usługi serwisowe, przeglądy, | 16 147,74 |
| - pobór i badanie wody | 24 481,93 |
| - usługi komunalne | 8 311,39 |
| - opłata za kanalizację | 54 477,80 |
| - opłata za obsługę kart płatniczych | 12 217,67 |
| - usługi pozostałe | 20 849,41 |
| Usługi telekomunikacyjne | 2 708,51 |
| Czynsz dzierżawy | 410,77 |
| Podróże służbowe krajowe | 775,70 |
| Ubezpieczenie | 5 466,67 |
| Odpis na ZFŚS | 32 638,56 |
| Podatek od nieruchomości | 4 004,00 |
| Szkolenia pracowników | 752,50 |
| Zakupy inwestycyjne: | 55 226,37 |
| - sauna sucha | 45 551,57 |
| - maszyna myjąco-szorująca | 9 674,80 |

Głównym źródłem dochodów Krytej Pływalni jest sprzedaż:

- biletów na basen i do sauny,
- karnetów,
- biletów na aqua aerobik – 16 744,46 zł,
- biletów na rehabilitację w wodzie – 33 292,68 zł,
- biletów na zajęcia Akademii Pływania – 270 469,92 zł,
- opłata za instruktora pływania – 158 956,10 zł,

Z tego tytułu dochody wykonane wyniosły 2 663 438,77 zł.

W roku 2022 Kryta Pływalnia uzyskała również wpływy w wysokości 56 575,93 zł za wynajem pomieszczeń na sklep, bar i rehabilitację oraz wynajem części powierzchni pod reklamy i automaty (z ciepłymi napojami, ze słodyczami oraz zabawkami).

W sumie dochody wykonane Krytej Pływalni w 2022 roku wyniosły 2 720 014,70 zł i stanowią 119,82 % planu dochodów.

6.4 Strzelnica Gminna „PARTYZANT”.



Obiekt jest kompleksem strzelnic usytuowanym na ulicy Sienkiewicza niedaleko gminnego wysypiska odpadów i tartaku MARKODREW.

Obiekt powstał na zrehabilitowanym nieczynnym wysypisku śmieci w latach 2019 - 2022 i zbudowany został systemem gospodarczym przez Gminę Sokołów Małopolski.

Strzelnica to w rzeczywistości dwa obiekty służące do strzelań sportowych, rekreacyjnych i praktycznych. W pełni działa strzelnica pistoletowa o długości osi strzeleckiej 25 metrów. W czerwcu 2022 roku zafunkcjonował nowy tor strzelecki o długości 100 metrów. Strzelnica wyposażona została w zaplecze socjalne (kanalizacja, woda), magazynowe oraz udogodnienie dla strzelców w postaci zadaszeń stanowisk strzeleckich oraz oświetlenie nocne.

Obiekt dostępny jest w godzinach:

- wtorek-piątek od 16.30 do 19.30
- sobota od 13.00 do 19.00
- niedziela od 14.00 do 19.00

obowiązuje system rezerwacji telefonicznej lub elektronicznej za pomocą serwisu internetowego na stronie: <https://strzelnica.strzelecsokolow.pl>





Zarządcą strzelnicy jest Miejsko Gminny Ośrodek Kultury Sportu i Rekreacji w Sokołowie Małopolskim i jako instytucja prowadząca strzelnicę uzyskał pozwolenie na broń obiektową i prowadzenie magazynu broni.

W oparciu o strzelnicę działa klub kolekcjonerski i sportowy o charakterze stowarzyszenia „Sagittarius”. Klub współfinansuje działalność w formie utrzymywania strony strzelnicy i partycypuje podczas organizacji imprez o charakterze rekreacyjnym. Strzelnica jest miejscem szkolenia ogniowego jednostki Strzeleckiej JS1914 im ppor. Jakuba Darochy z Sokołowa Małopolskiego – jednostka jednocześnie również pomaga podczas prac porządkowych i organizacyjnych związanych z działalnością strzelnicy.

Obiekt dostępny jest powszechnie na zasadach ustalonych przez administratora dla wszystkich chętnych. Strzelnica organizuje imprezy ogólnodostępne dla mieszkańców jak również szkolenia specjalistyczne dla chętnych. Obecnie zatrudniona jest jedna osoba która prowadzi strzelnicę oraz magazyn broni.

Celem działalności jest:

- proponowanie sportu strzeleckiego jako formy spędzania wolnego czasu,
- podnoszenie świadomości ludzi związanych z strzelaniem i bezpieczeństwem w kontakcie z bronią,
- podnoszenie umiejętności strzelców przez zapewnienie miejsca stałego treningu,
- nawiązywanie współpracy ze środowiskami strzeleckimi oraz proobronnymi i patriotycznymi,

- szerzenie kultury strzeleckiej wśród młodzieży szkolnej w ramach zajęć z przysposobienia obronnego.

Wydarzenia, które odbyły się na strzelnicy w 2022 r.:

Warsztaty strzeleckie – broń krótka - otwarty trening – *wprowadzenie do strzelectwa praktycznego* w dniu **9.04.2022 roku**.

Turniej Strzelecki pod Patronatem Burmistrza Gminy i Miasta Sokołów Małopolski w dniu **12 czerwca 2022** roku z okazji otwarcia nowego toru strzeleckiego.

Otwarty turniej strzelecki pod hasłem „Leśni” z okazji Święta Niepodległości 11 listopada pod patronatem Burmistrza Gminy i Miasta Sokołów Małopolski.

Turniej odbył się **11 listopada 2022** roku na Strzelnicy Gminnej PARTYZANT w Sokołowie Małopolskim. Organizatorami byli:

- Stowarzyszenie Klubu Strzelców i Kolekcjonerów Broni Sagittarius
- Miejsko Gminny Ośrodek Kultury Sportu i Rekreacji w Sokołowie Małopolskim
- Gmina Sokołów Małopolski
- Jednostka Strzelecka 1914 im. ppor. Jakuba Darochy z Sokołowa Małopolskiego.



Otwarty turniej strzelecki pod hasłem „Leśni”

Mikołajkowe strzelanie - strzelanie rekreacyjne w dniu **11 grudnia 2022 roku**.

7. DZIAŁALNOŚĆ INWESTYCYJNA

7.1 Inwestycje zrealizowane w 2022 roku.

W ubiegłym roku przeważającą część stanowiły inwestycje w infrastrukturę drogową oraz wodno – kanalizacyjną. Spora część stanowią wydatki na infrastrukturę sportowo - rekreacyjną.

Tabela poniżej przedstawia wszystkie wydatki inwestycyjne zrealizowane w 2022 roku.

| Lp. | Rodzaj inwestycji | Plan po zmianach na 31.12.2022 | Wykonanie na 31.12.2022 |
|-----|--|--------------------------------|-------------------------|
| 1. | Modernizacja drogi dojazdowej do gruntów rolnych w obrębie Nienadówka na dz. o nr ew. 192 i 195 w obrębie Trzebuska na dz. o nr ewid 1008, 1404/6, 1404/8, 1404/10, 1404/12, 1406/9, 1406/11 - 360mb | 50 000,00 | 419 496,55 |
| 2. | Modernizacja drogi dojazdowej do gruntów rolnych w obrębie Nienadówka, na działce o nr ew. 2748/4 | 369 600,00 | |
| 3. | Budowa dwóch przepływowych zbiorników retencyjnych w układzie kaskadowym wraz z infrastrukturą towarzyszącą w miejscowości Trzebuska na dz. nr 467, 842 i 2201 obręb Trzebuska | 5 090,00 | 5 021,80 |
| 4. | Budowa przepływowego zbiornika retencyjnego na cieku wodnym bez nazwy w miejscowości Górno Zaborze, działka nr ewid. 1704/3 obręb Górno. | 21 645,00 | 21 643,60 |
| 5. | Budowa zbiornika wody pitnej w Trzebusce | 50,00 | 47,70 |
| 6. | Budowa studni głębinowej gminnego ujęcia wody | 193 689,36 | 190 317,50 |
| 7. | Modernizacja SUW Wólka Niedźwiedzka - w ramach projektu RPO Poprawa zaopatrzenia w wodę | 61 816,37 | 61 816,37 |
| 8. | Rozbudowa sieci wodociągowej na ul. Górnej do działki nr 2749/1 – <i>Fundusz Sołecki Trzeboś</i> | 12 000,00 | 11 981,80 |
| 9. | Modernizacja SUW Wólka Niedźwiedzka - w ramach projektu RPO Poprawa zaopatrzenia w wodę | 204 988,42 | 153 101,51 |
| 10. | Modernizacja SUW Wólka Niedźwiedzka - w ramach projektu RPO Poprawa zaopatrzenia w wodę | 27 017,93 | 27 017,93 |
| 11. | Dokumentacja projektowa dla zadania pn.: „Przebudowa drogi wojewódzkiej Nr 878 Rzeszów –Dylągówka (była DK 19) polegająca na budowie chodnika w km 450+369 do450+486 strona prawa ulica Lubelska w miejscowości Sokołów Małopolski w celu wykonania przejścia dla pieszych” | 14 145,00 | 14 145,00 |
| 12. | Dokumentacja projektowa "Rozbudowa drogi powiatowej Nr 1366R Markowizna - Wólka Sokołowska km 0+000-0+260 i budowa drogi gminnej nr ewid. 2156 w Sokołowie Młp. i nr ewid 1499 w Wólce Sokołowskiej w km 0+000-0+735 oraz przebudowa istniejącej infrastruktury technicznej" | 31 150,00 | 31 150,00 |

| | | | |
|-----|---|------------|------------|
| 13. | Budowa chodnika przy ul. Kochanowskiego w Sokołowie Małopolskim | 24 000,00 | 23 992,02 |
| 14. | Parking przy stadionie w Sokołowie Małopolskim | 31 200,00 | 31 123,17 |
| 15. | Budowa chodników w ciągu drogi gminnej Nr 108694R Kąty Trzebuskie przez wieś - <i>Fundusz Sołecki Trzebuska Kąty</i> | 42 578,72 | 42 578,72 |
| 16. | Przebudowa drogi ul. Boczna Zawale w Sokołowie Małopolskim | 2 500,00 | 2 500,00 |
| 17. | Budowa chodników w ciągu drogi gminnej Nr 108694R Kąty Trzebuskie przez wieś w miejscowości Kąty Trzebuskie | 161 021,28 | 160 957,34 |
| 18. | Budowa drogi gminnej dz 3565/1, 3567, 3575, 3590/1 Wólka Niedźwiedzka | 10 500,00 | 10 500,00 |
| 19. | Budowa drogi gminnej Nr 108695R Górno - Sanatorium | 10 100,00 | 10 042,50 |
| 20. | Budowa drogi gminnej Nr 108697R Górno Zaborze - Wólka Niedźwiedzka | 200,00 | 191,80 |
| 21. | Budowa drogi gminnej Trzebuska Dworzysko w stronę S19 | 92 065,99 | 91 972,98 |
| 22. | Budowa kanalizacji deszczowej Osiedla Piaski II, Osiedla Północ III i Północ V w Sokołowie Młp. | 223 000,00 | 222 905,70 |
| 23. | Budowa parkingu przy kościele w Trzebusce | 33 500,00 | 33 464,65 |
| 24. | Budowa drogi gminnej ul. Szewska Sokołów Małopolski | 350,00 | 322,70 |
| 25. | Budowa parkingu przy SP 2 w Górnice | 37 000,00 | 36 873,60 |
| 26. | Dokumentacja projektowa "Rozbudowa drogi powiatowej Nr 1366R Markowizna - Wólka Sokołowska w km 0+000-0+260 i budowa drogi gminnej nr ewid. 2156 w Sokołowie Młp. i nr ewid. 1499 w Wólce Sokołowskiej w km 0+000-0+735 oraz budowa i przebudowa istniejącej infrastruktury | 118 850,00 | 118 850,00 |
| 27. | Modernizacja drogi Turza Środkowa ul. Graniczna w Sokołowie Młp. - <i>Fundusz Sołecki Turza</i> | 42 888,76 | 42 888,76 |
| 28. | Przebudowa drogi gminnej Kąty Trzebuskie - Nienadówka w miejscowości Nienadówka | 35 600,00 | 35 524,88 |
| 29. | Przebudowa drogi gminnej Nr 108652R Turza Nowa | 7 200,00 | 7 136,92 |
| 30. | Przebudowa drogi gminnej Nr 108684R ulicy Sportowej w Sokołowie Młp. - 290 mb | 242 600,00 | 242 503,34 |

| | | | |
|-----|---|------------|------------|
| 31. | Przebudowa drogi gminnej ulicy Granicznej w Sokołowie Młp. - budowa chodnika - 350mb | 137,00 | 137,00 |
| 32. | Przebudowa dróg gminnych w ciągu ulic: NR 108659R ul. gen. W Sikorskiego w km 0+000-0+611 i Nr 108663R ul. Niepodległości w km 0+000-0+467 w Sokołowie Małopolskim (zadanie w ramach Rządowego Funduszu Rozwoju Dróg) - wkład własny | 340,62 | 66,00 |
| 33. | Przebudowa nawierzchni ulicy Bocznej Piękosiów w Sokołowie Małopolskim | 106 700,00 | 106 668,90 |
| 34. | Przebudowa ulicy Bocznej Wojska Polskiego w Sokołowie Młp. na dz. o nr ew. 3497 | 101 220,00 | 101 213,34 |
| 35. | Wykonanie parkingu przy drodze nr 467 oraz krycie rowu - <i>Fundusz sołecki Trzebuska</i> | 46 773,20 | 46 761,56 |
| 36. | Przebudowa drogi gminnej nr 2042/11, 2042/3, 2047/1, 2054/6, 2059, 2061, 2066/3, Trzebuska Dworzysko | 350,00 | 310,60 |
| 37. | Budowa drogi gminnej Trzebuska Dworzysko w stronę S19 | 346 235,39 | 346 235,39 |
| 38. | Przebudowa drogi gminnej ulicy Granicznej w Sokołowie Młp. - budowa chodnika - 350mb | 238 696,10 | 238 696,10 |
| 39. | Budowa drogi wewnętrznej w Nienadówce Dolnej na działce 793/1 | 329 000,00 | 328 992,83 |
| 40. | Budowa drogi wewnętrznej w Nienadówce Dolnej na działce 793/1 - <i>Fundusz Sołecki Nienadówka</i> | 42 673,20 | 42 673,20 |
| 41. | Opracowanie operatu geodezyjnego podziału działek w celu poszerzenia pasa drogowego działki nr 765 obręb Górno | 25 000,00 | 25 000,00 |
| 42. | Przebudowa dróg wewnętrznych w Górnicy - mapy | 2 600,00 | 2 600,00 |
| 43. | Przebudowa drogi wewnętrznej działki nr ew. 1650/3 i 1659/1 w miejscowości Trzeboś Mościny | 183 900,00 | 183 890,81 |
| 44. | Przebudowa drogi wewnętrznej na dz. o nr ew. 815/18, 817/68, 804/2 w miejscowości Nienadówka (kolo stadionu) 65 mb | 75 000,00 | 74 026,14 |
| 45. | Przebudowa drogi wewnętrznej nr 2084/42-2084/52 w Trzebosi | 2 150,00 | 2 147,90 |
| 46. | Przebudowa drogi wewnętrznej w Trzebosi na działkach o nr ew. 420/43, 410/2, 411/2, 412/2, 413/1 | 376 300,00 | 376 216,80 |
| 47. | Przebudowa drogi wewnętrznej na dz. o nr ew. 56/1 w miejscowości Markowizna - 300 mb | 206 466,36 | 206 466,36 |
| 48. | Przebudowa drogi wewnętrznej o nr ew. dz. 3009 w Wólce Niedźwiedzkiej (koło Bałut)- 180 mb | 139 740,30 | 139 740,30 |
| 49. | Zakup wyświetlaczy prędkości | 18 696,00 | 18 696,00 |

| | | | |
|-----|---|--------------|--------------|
| 50. | Budowa parkingu koło placu targowego przy ul. Reymonta | 372 199,77 | 372 199,77 |
| 51. | Uzupełnienie monitoringu na budynku Urzędu Gminy i Miasta | 1 100,00 | 1 076,25 |
| 52. | Budowa trasy ścieżki edukacyjno - przyrodniczej w leśnictwie Turza | 20 000,00 | 20 000,00 |
| 53. | Rozwój cyfrowy JST oraz wzmocnienie cyfrowej odporności na zagrożenia - Cyfrowa Gmina | 279 210,00 | 58 561,69 |
| 54. | Rozbudowa OSP Kąty Trzebuskie | 3 000,00 | 2 876,00 |
| 55. | Budowa remizy OSP w Nienadówce | 932 000,00 | 931 384,58 |
| 56. | Modernizacja budynku OSP Górno | 87 500,00 | 87 383,63 |
| 57. | Doposażenie i modernizacja OSP Wólka Niedźwiedzka - <i>Fundusz Sołecki W. Niedźwiedzka</i> | 15 000,00 | 11 419,42 |
| 58. | Budowa remizy OSP w Nienadówce | 2 000 000,00 | 2 000 000,00 |
| 59. | Dotacja celowa dla OSP | 62 500,00 | 62 207,01 |
| 60. | Opracowanie dokumentacji rozbudowy SP 3 Trzeboś | 38 745,00 | 38 745,00 |
| 61. | Opracowanie dokumentacji rozbudowy Zespołu Szkół w Sokołowie Małopolskim przy ul. Lubelskiej 41 | 84 000,00 | 445,20 |
| 62. | Przebudowa kotłowni i modernizacja centralnego ogrzewania w Szkole Podstawowej nr w Trzebosi | 124 200,00 | 123 252,61 |
| 63. | Przebudowa kotłowni i modernizacja centralnego ogrzewania w Szkole Podstawowej nr w Trzebosi - <i>Fundusz sołecki Trzeboś Podlas</i> | 18 058,55 | 18 058,55 |
| 64. | Przebudowa dachu na części socjalnej budynku Przedszkola Samorządowego w Sokołowie Małopolskim | 45 000,00 | 44 040,15 |
| 65. | Opracowanie dokumentacji rozbudowy Przedszkola samorządowego w Sokołowie Małopolskim | 65 000,00 | 44 170,00 |
| 66. | Doposażenie placów zabaw i parku w sprzęt pozwalający na organizację czasu wolnego w sposób trzeźwy i bezpieczny na terenie Gminy Sokołów Małopolski | 100 394,00 | 83 489,10 |
| 67. | Doposażenie placów zabaw w sprzęt zabawowy pozwalający na organizację czasu wolnego w sposób trzeźwy i bezpieczny na terenie Gminy Sokołów Małopolski | 37 020,00 | 32 678,70 |
| 68. | Przebudowa kotłowni i modernizacja centralnego ogrzewania w Szkole Podstawowej nr w Trzebosi - <i>Fundusz sołecki Trzeboś Podlas</i> | 18 058,55 | 18 058,55 |
| 69. | Przebudowa dachu na części socjalnej budynku Przedszkola Samorządowego w Sokołowie Małopolskim | 45 000,00 | 44 040,15 |

| | | | |
|-----|---|------------|------------|
| 70. | Opracowanie dokumentacji rozbudowy Przedszkola samorządowego w Sokołowie Małopolskim | 65 000,00 | 44 170,00 |
| 71. | Doposażenie placów zabaw i parku w sprzęt pozwalający na organizację czasu wolnego w sposób trzeźwy i bezpieczny na terenie Gminy Sokołów Małopolski | 100 394,00 | 83 489,10 |
| 72. | Doposażenie placów zabaw w sprzęt zabawowy pozwalający na organizację czasu wolnego w sposób trzeźwy i bezpieczny na terenie Gminy Sokołów Małopolski | 37 020,00 | 32 678,70 |
| 73. | Przebudowa kotłowni i modernizacja centralnego ogrzewania w Szkole Podstawowej nr w Trzebosi - <i>Fundusz sołecki Trzeboś Podlas</i> | 18 058,55 | 18 058,55 |
| 74. | Przebudowa dachu na części socjalnej budynku Przedszkola Samorządowego w Sokołowie Małopolskim | 45 000,00 | 44 040,15 |
| 75. | Zakład Wodociągów i Kanalizacji w Sokołowie Małopolskim <u>Sieci wodociągowe:</u> - Osiedle Północ II - Północ V - Trzebuska - Wólka Sokołowska - ul. Lubelska Sokołów Młp - ul. Sosnowa Sokołów Młp. - Górnio - ul. Głogowska- Sokołów Młp. - ul. Kasztanowa, Sokołów Młp. - Markowizna - Os. Kwiatowe II - Trzeboś - ul. Tysiąclecia Sokołów Młp <u>Sieci kanalizacyjne:</u> - Trzeboś ul. Leśna - Turza ul. Graniczna - Wólka Sokołowska - Wólka Niedźwiedzka - Ochronka ul. Plebańska - Kąty Trzebuskie - Górnio - Trzeboś ul. Księżycowa - ul. Kasztanowa Sokołów Młp. | 480 000,00 | 480 000,00 |
| 76. | Budowa oświetlenia drogi gminnej Nr 108665 R ulicy Narutowicza w Sokołowie Małopolskim | 42 400,00 | 42 327,39 |
| 77. | Budowa oświetlenia drogi gminnej Nr 108700R Wólka Niedźwiedzka Budy w miejscowości W. Niedźwiedzka | 111 400,00 | 447,10 |
| 78. | Budowa oświetlenia drogi wewnętrznej o nr ew. dz. 3391 w miejscowości Nienadówka | 72 700,00 | 72 659,68 |
| 79. | Budowa oświetlenia na ulicy Mazurskiej | 229 960,00 | 214 288,26 |

| | | | |
|-----|---|------------|------------|
| 80. | Uzupełnienie oświetlenia ulicznego - Trzeboś | 4 920,00 | 4 920,00 |
| 81. | Dokumentacja projektowa budowy oświetlenia ul. Zaciszna w Górnice | 24 920,00 | 24 920,00 |
| 82. | Dokumentacja projektowa i budowa oświetlenia drogi nr dz. 1541/7, 1543/7 Trzebuska - Dworzysko - <i>Fundusz Sołecki Trzebuska</i> | 6 400,00 | 6 400,00 |
| 83. | Dokumentacja projektowa i budowa oświetlenia na terenie Górna - <i>Fundusz Sołecki Górno</i> | 20 000,00 | 20 000,00 |
| 84. | Budowa kanalizacji deszczowej Osiedla Piaski II, Osiedla Północ III i Północ V w Sokołowie Mlp. | 44 481,39 | 44 481,39 |
| 85. | Budowa zakładu sortowania i przetwarzania odpadów w Sokołowie Małopolskim | 832 351,70 | 301 920,64 |
| 86. | Dofinansowanie do utylizacji azbestu | 5 000,00 | 5 000,00 |
| 88. | Budowa altany w Markowiznie na działkach nr 151/1, 153/1 | 69 000,00 | 68 907,47 |
| 89. | Budowa kompleksu sportowo rekreacyjnego na dz. 968 w Wólce Sokołowskiej - <i>Fundusz Sołecki W. Sokołowska</i> | 75 739,05 | 72 800,31 |
| 90. | Budowa placu zabaw w Sokołowie Małopolski | 100 000,00 | 2 600,00 |
| 91. | Poprawa bezpieczeństwa poprzez wykonanie monitoringu na terenie wsi Wólka Niedźwiedzka - <i>Fundusz Sołecki W. Niedźwiedzka</i> | 13 000,00 | 12 578,91 |
| 92. | Rozbudowa i modernizacja sauny suchej | 70 000,00 | 55 226,37 |
| 93. | Zadania w zakresie kultury fizycznej | 134 038,00 | 134 038,00 |
| 94. | Modernizacja i rozbudowa zaplecza sportowo- rekreacyjnego w Górnice | 134 038,00 | 134 038,00 |
| 95. | Budowa boiska sportowego do piłki nożnej w Markowiznie - <i>Fundusz Sołecki Markowizna</i> | 30 952,25 | 30 952,25 |
| 96. | Budowa Miasteczka Rowerowego znajdującego się na terenie „Starej Szkoły” przy ulicy Rzeszowskiej | 120 000,00 | 119 032,62 |
| 97. | Budowa ścieżek na terenie Strzelnicy PARTYZANT | 15 438,00 | 14 855,53 |
| 98. | Budowa wiaty rekreacyjnej na Strzelnicy PARTYZANT | 65 000,00 | 40 731,63 |
| 99. | Modernizacja zaplecza sportowego poprzez doświetlenie boiska, poprawa nawierzchni boiska sportowego, zakup wiat dla zawodników | 300 000,00 | 18 541,09 |

| | | | |
|------|---|-----------|-----------|
| 100. | Modernizacja zaplecza sportowego poprzez doświetlenie boiska, poprawa nawierzchni boiska sportowego, zakup wiat dla zawodników - <i>Fundusz Sołecki W. Niedźwiedzka</i> | 16 673,20 | 16 673,20 |
| 101. | Oświetlenie ledowe na ORLIKU | 45 000,00 | 40 590,00 |
| 102. | Przebudowa TG Sokół - Sportowa Polska | 2 000,00 | 1 797,78 |
| 103. | Zaplecze sportowe Wólka Niedźwiedzka | 30 000,00 | 17 044,00 |
| 104. | Zakup wyposażenia zaplecza sportowego TG Sokół w Sokołowie Małopolskim | 43 000,00 | 42 848,00 |

7.2 Inwestycje, na które pozyskano środki finansowe w 2022 roku.

22 marca 2022 r. została podpisana umowa na Budowę budynku Ochotniczej Straży Pożarnej w Nienadówce.

Inwestycja polega na budowie budynku o wymiarach 40,54 x 14,94 m, trzysegmentowego (segment administracyjny, garażowy i sala spotkań) o powierzchni zabudowy 534,11 m² i powierzchni użytkowej 724,00 m², oraz kubaturze 3 940,00 m³.

Na parterze znajdować się będą: garaż z 3 bramami, przedsionek, hol, sala spotkań do 50 osób, zmywalnia, 3 toalety (jedna dla niepełnosprawnych), kotłownia, rozdzielnia elektryczna i schody.

I piętro: sala spotkań, 3 pomieszczenia administracyjne, korytarz, schody, 2 toalety (jedna dla niepełnosprawnych), pomieszczenie gospodarcze.

Budynek będzie posiadał wewnętrzne instalacje wodociągowe, kanalizacji sanitarnej, c. o. gazową, klimatyzację i wentylację mechaniczną.

Wartość brutto: 3 872 522, 39 zł.

Dotacja 2 000 000 zł z Rządowego Funduszu Inwestycji Lokalnych.



Rozpoczęcie budowy



Stan budowy we wrześniu 2022 r.

29 maja 2022 r. w Podkarpackim Urzędzie Wojewódzkim wojewoda Ewa Leniart ogłosiła wyniki w ramach drugiego naboru dofinansowania z **Rządowego Funduszu Polski Ład z Programu Inwestycji Strategicznych.**

Gmina Sokołów Małopolski otrzymała **12,9 mln** na II etap budowy zakładu przetwarzania odpadów w Sokołowie Małopolskim - zakup wyposażenia.

W ramach realizacji zadania zostanie zakupiona i zainstalowana: linia technologiczna, która będzie przeznaczona do sortowania, układ sortowania umożliwi wydzielenie z odpadów, rozsortowanie i doczyszczanie: tworzyw sztucznych, papieru, metali jako finalnych grup produktów surowcowych.

Planowany koszt: 16.700.840,00 zł.



28 października 2022 r. w Urzędzie Gminy i Miasta burmistrz Andrzej Ożóg podpisał umowę z Wykonawcą – STRABAG sp. z o.o. z Pruszkowa, którą reprezentowali Ryszard Dec-Dyrektor Techniczny Grupy i Paweł Warsicki – Dyrektor Finansowy Grupy. Koszt zadania to około 24 miliony złotych. **Dofinansowanie jakie dostaliśmy z Funduszu Polski Ład** na budowę budynku zakładu przetwarzania odpadów to 8 999 350 zł i 12 899 000 zł na zakup wyposażenia. W ramach podpisanej umowy wybudowany zostanie Zakład przetwarzania odpadów i segregacji, w tym:

- 1) budynek sortowni i linii granulacji tworzyw
- 2) budynek biurowo – socjalny,
- 3) budynek warsztatowy,
- 4) waga samochodowa na samochody dostarczające odpady
- 5) boksy żelbetowe,
- 6) parking,
- 7) plac manewrowy,
- 8) zbiornik na olej napędowy
- 9) pozostałe roboty budowlane związane z przyłączeniem mediów do zrealizowanych budynków oraz zagospodarowaniem terenu.



2 listopada 2022 r. Burmistrz Andrzej Ożóg i Mateusz Rubinkiewicz-przedstawiciel Pronar sp. z o.o. podpisali kolejną umowę dotyczącą powstającego zakładu przetwarzania odpadów w Sokołowie Małopolskim. Umowa opiewa na kwotę 1 385 721,69 zł. brutto i dotyczy realizacji dostawy rozdrabniacza odpadów wielkogabarytowych.



7.3 Inne działania inwestycyjne.

Z końcem października po 36 latach funkcjonowania giełda samochodowa na Załężu w Rzeszowie przestała działać. W związku z tym burmistrz Gminy i Miasta Sokołów Małopolski zaprosił osoby handlujące na załęskiej giełdzie do Sokołowa Małopolskiego.

Od **6 listopada 2022 r.** oraz w każdą kolejną niedzielę został udostępniony dla handlujących teren Placu Targowego w Sokołowie Małopolskim przy ul. Sienkiewicza z przeznaczeniem na **giełdę samochodową**. Zaproszenie spotkało się z bardzo dużym zainteresowaniem i w niedzielę 6 listopada na placu targowym w Sokołowie Małopolskim już od godzin nocnych handlujący zajmowali miejsca.

Pierwszy miesiąc funkcjonowania giełdy był dla kupców bezpłatny. Od grudnia 2022 r. gmina zaczęła pobierać opłatę targową od osób handlujących na placu w niedzielę.

Zainteresowanie handlujących było tak duże, że od stycznia 2023 r. rozpoczęliśmy zawieranie umów rezerwacji miejsc handlowych.



7.4 Postępowania o udzielenie zamówienia publicznego przeprowadzone w trybie zapytania ofertowego zgodnie z regulaminem udzielania zamówień publicznych, których wartość nie przekracza kwoty, o której mowa w art. 2 ust. 1 pkt 1 ustawy prawo zamówień publicznych.

| L.p. | Numer zamówienia | Przedmiot zamówienia | Data zawarcia umowy/ złożenia zamówienia | Data zakończenia realizacji zamówienia | Cena (brutto) |
|------|------------------|---|---|--|------------------|
| 1. | RG.272.1.2022.PB | Wykonanie karty informacyjnej przedsięwzięcia na potrzeby postępowania o wydanie decyzji o środowiskowych uwarunkowaniach dotyczącego zadania pn. „Zmiana lasu na użytek rolny terenu działki o nr ewid. 2313/2 miejscowości Górno gmina Sokołów Młp.” | 12.01.2022 r | 20.01.2022 r | 3 690,00 zł |
| 2. | RG.273.2.2022.PB | Wykonanie dostawy, montażu i uruchomienia tablicy wyników na stadion Klubu Sportowego Sokół w Sokołowie Małopolskim, | 03.02.2022 r. | 10.03.2022 r. | 20 848,00 zł |
| 3. | RG.273.3.2022.PB | Dostawa mebli i rolet do budynku Klubu Sportowego Sokół w Sokołowie Małopolskim | 18.02.2022 | 10.03.2022 r. | 22 000,00 zł |
| 4. | RG.273.4.2022.PB | Opracowanie ekspertyzy hydro-geologicznej w celu wydania opinii, czy doszło do zmiany stanu wody na działkach nr ew. 602/9 oraz 609/10 położonych w miejscowości Trzebowniko gmina Trzebowniko, ze szkodą dla działki nr ew. 599/3 położonej w miejscowości Trzebowniko gmina Trzebowniko | 15.02.2022 | 15.04.2022 | 3 000,00 zł |
| 5. | RG.272.5.2022.PB | Wykonanie karty informacyjnej przedsięwzięcia na potrzeby postępowania o wydanie decyzji o środowiskowych uwarunkowaniach dotyczącego zadania pn. „Zmiana lasu na użytek rolny terenu działki o nr ewid. 2286/9 miejscowości Górno gmina Sokołów Młp.” | 17.02.2022 | 01.03.2022 r. | 3 075,00 zł |
| 6. | RG.273.6.2022.PB | Dostawa i montaż huśtawki wahadłowej podwójnej (jedno siedzisko płaskie i jedno siedzisko kubelkowe) oraz huśtawki bocianie gniazdo, na plac zabaw na działce o nr ewid. 1325, przy ulicy Rynek w Sokołowie Małopolskim. | 02.03.2022 | 30.03.2022 r. | 6 998,70 zł |
| 7. | RG.272.7.2022-PB | Pełnienie funkcji inspektora nadzoru na zadaniu pn: „Budowa budynku Ochotniczej Straży Pożarnej w Nienadówce, z wewnętrznymi instalacjami: wodociągową, kanalizacji sanitarnej, centralnego ogrzewania gazową, klimatyzacji, wentylacji | 24.03.2022 r. | W trakcie realizacji | 25 000,00 zł |

| | | | | | |
|-----|-------------------|---|--------------------------|---------------|--------------|
| | | mechanicznej, elektryczną oraz zewnętrzną instalacją elektryczną zasilania rezerwowego i oświetlenia terenu, przyłącza wody i kanalizacji sanitarnej na części działki nr ewid. 807 i działkach 1609/2, 808, 3482 w miejscowości Nienadówka, gm. Sokołów Małopolski”. | | | |
| 8. | RG.273.8.2022.PB | Wykonanie audytu energetycznego Budynku Ochotniczej Straży Pożarnej w Wólce Niedźwiedzkiej na potrzeby uzyskania dofinansowania realizacji zadania pn. „Termomodernizacja budynku OSP w Wólce Niedźwiedzkiej | 28.03.2022 | 11.04.2022 r. | 3 075,00 zł |
| 9. | RG.273.9.2022.PB | Wykonanie inwentaryzacji strzelnicy na działkach 4226, 4227/4, 4228/4, 4229/6, 4230/6 4231/8, 4232/3 położonych w Sokołowie Małopolskim | 07.04.2022 | 21.04.2022 | 3 400,00 zł |
| 10. | RG.273.10.2022.PB | Wykonanie mapy do celów projektowych działki nr ewid. 151/1, i 153/3 położonych w Markowiznie | Zlecenie z 11.04.2022 r. | 29.04.2022 r. | 1 000,00 zł |
| 11. | RG.273.11.2022.PB | Wykonanie dostawy 2 flag dla Zespołu Szkół w Sokołowie Młp. | Zlecenie z 06.05.2022 r. | 13.05.2022 | 76,26 zł |
| 12. | RG.273.12.2022.PB | Wykonanie audytu energetycznego Budynku Szkoły Podstawowej nr 2 w Trzebosi przy ul. Podlas 29, na potrzeby realizacji zadania pn. „Termomodernizacja budynku Szkoły Podstawowej nr 2 w Trzebosi”. | 16.05.2022 r. | 27.05.2022 r. | 3 321,00 zł |
| 13. | RG.273.13.2022.PB | Sporządzenie dokumentacji niezbędnej do uzyskania pozwolenia na użytkowanie Strzelnicy sportowej w Sokołowie Małopolskim. | 13.06.2022 r. | 30.06.2022 r. | 2 000,00 zł |
| 14. | RG.273.14.2022.PB | Wykonanie altany o wymiarach 6 m x 12 m na działkach nr ewid. 151/1 i 153/3 w Markowiznie | 21.06.2022 r. | 29.06.2022 r. | 49 200,00 zł |
| 15. | RG.272.15.2022.PB | Wykonanie karty informacyjnej przedsięwzięcia na potrzeby postępowania o wydanie decyzji o środowiskowych uwarunkowaniach zadania pn. „Budowa przepływowego zbiornika retencyjnego wraz z infrastrukturą towarzyszącą w miejscowości Górno Zaborze na działkach o nr 1704/2, 1704/3 i 1705, obręb 0001 Górno, gmina Sokołów Małopolski”. | 25.07.2022 r. | 31.08.2022 r. | 5 535,00 zł |
| 16. | RG.272.16.2022.PB | Wykonanie karty informacyjnej przedsięwzięcia na potrzeby postępowania o wydanie decyzji o środowiskowych uwarunkowaniach zadania pn. „Budowa dwóch przepływowych zbiorników retencyjnych w układzie kaskadowym wraz z infrastrukturą towarzyszącą w miejscowości Trzebuska na działkach nr ewid. 467, 842 i 2201, obręb 0005 Trzebuska, gmina Sokołów Małopolski”. | 25.07.2022 r. | 31.08.2022 r. | 4 920,00 zł |

| | | | | | |
|-----|-------------------|---|---------------|---------------|---------------|
| 17. | RG.272.17.2022.PB | Dostawa materiałów budowlanych na potrzeby wykonania termomodernizacji budynku Ochotniczej Straży Pożarnej w Wólce Niedźwiedzkiej | 03.08.2022 | 09.08.2022 r. | 3 259,64 zł |
| 18. | RG.272.18.2022.PB | Zakup i montaż 24 sztuk opraw oświetleniowych Ledolux Area LED o mocy 200W na obiekcie Orlik 2012 w Sokołowie Małopolskim | 03.08.2022 | 05.08.2022 r. | 40 590,00 zł |
| 19. | RG.272.19.2022.PB | Wykonanie dostawy i montażu trzech masztów do zawieszania flag przy Zespole Szkół im. Jana Pawła II w Sokołowie Młp. | 30.11.2022 | 15.12.2022 r. | 7 430,43 zł |
| 20. | RG.272.20.2022.PB | Wykonanie malowania znaków dwóch STOP (B-20) na jezdni ulicy Sportowej w Sokołowie Małopolskim, przy skrzyżowaniach z ulicami Partyzantów i Pileckich. | 29.11.2022 | 01.12.2022 r. | 7 380,00 zł |
| 21. | RG.272.21.2022.PB | Dostawa dwóch radarowych wyświetlaczy prędkości | 08.12.2022 | 27.12.2022 r. | 18 696,00 zł |
| 22. | RG.272.22.2022.PB | Wykonaniu dostawy i montażu urządzeń na plac zabaw znajdujący się przy Szkole Podstawowej im. Ignacego Partyki w Górnio | 16.12.2022 | 27.12.2022 | 12 500,00 zł |
| 23. | RG.271.1.2022.GD | Poszukiwania zasobów wód głębinowych metodą elektrooporową. | 04.01.2022 r | 12.01.2022 r. | 4 428,00 zł |
| 24. | RG.271.2.2022.GD | Nadzór geologiczny wykonania 2 studni dla gminnego ujęcia wody S-9 i S-1b | 04.01.2022 r. | 21.03.2022 | 18 450,00 zł |
| 25. | RG.271.3.2022.GD | Wykonanie elementów budowy studni S-9 w Górnio | 07.02.2022 r. | 30.03.2022 | 122 685,12 zł |
| 26. | RG.271.4.2022.GD | Wykonanie mapy do celów prawnych na dz. o nr. ewid. 2313/2 położona w miejscowości Górnio | 28.02.2022 | 14.03.2022 | 2 000,00 zł |
| 27. | RG.271.5.2022.GD | Opracowanie operatu wodnoprawnego dla ujęcia wód podziemnych Turza wodociągu komunalnego w miejscowości Turza-Górnio na wykonanie obudowy otworów studziennych S-1b i S-9 | 11.03.2022 | 29.03.2022 | 14 760,00 zł |
| 28. | RG.271.6.2022.GD | Opracowanie projektu budowlanego budowy przepustu przez rzekę Turka | 07.03.2022 | 07.04.2022 | 4 920,00 zł |
| 29. | RG.271.7.2022.GD | Ułożenie glazury na poddaszu budynku KS orzeł w Wólce Niedźwiedzkiej | 29.04.2022 | UNIEWAŻNIONE | |
| 30. | RG.271.8.2022.GD | Zamówienie rury na przepust Turka, przy ul. Podstawskiego | 09.05.2022 | 06.06.2022 | 17 859,99 zł |
| 31. | RG.271.9.2022.GD | Wykonanie opracowania dokumentu strategii Rozwoju Gminy Sokołów Małopolski | 31.05.2022 | 15.07.2022 | 18 450,00 zł |
| 32. | RG.271.10.2022.GD | Zamówienie materiałów do ułożenia glazury na poddaszu budynku KS w Wólce Niedźwiedzkiej | 29.04.2022 | 21.06.2022 | 10 526,52 zł |
| 33. | RG.271.11.2022.GD | Modyfikacja i adaptacja dokumentacji projektowej ZPO | 22.04.2022 | 19.05.2022 | 17 480,00 zł |
| 34. | RG.271.13.2022.GD | Przygotowanie analizy efektywności kosztowej na potrzeby wniosku o dofinansowanie w ramach PROW | 13.05.2022 | 31.05.2022 | 4 920,00 zł |

| | | | | | |
|-----|--------------------|---|---------------|---------------|-------------------------------|
| 35. | RG.2711.14.2022.GD | Opracowanie programu funkcjonalno-użytkowego rozbudowy stacji uzdatniania wody w Turzy-Górnice | 13.05.2022 | 24.08.2022 | 7 380,00 zł |
| 36. | RG.271.17.2022.GD | Opracowanie dokumentacji projektowej przyłączy na potrzeby funkcjonowania studni s-9 przy SUW w Turzy-Górnice | 13.05.2022 | 24.08.2022 | 7 380,00 zł |
| 37. | RG.271.18.2022.GD | Opracowanie projektu wykonawczego przebudowy kotłowni i modernizacji instalacji centralnego ogrzewania w SP nr 2 w Trzebosi | 15.06.2022 | 07.09.2022 | 13 038,00 zł |
| 38. | RG.271.20.2022.GD | Przewiezienie ziemi należącej do Zamawiającego na stadion KS Orzeł w Wn | 14.11.2022 | 30.11.2022 | 15 325,19 zł |
| 39. | RG.271.21.2022.GD | Zad 1: Modernizacja pomieszczeń kotłowni w SP2 w Trzebosi Zad 2: Modernizacja pomieszczenia kotłowni SP nr 2 w Trzebosi dostawa i montaż kotła | 25.08.2022 | 31.10.2022 | 19 569,30 zł 105 341,03 zł |
| 40. | RG.271.22.2022.GD | Budowa odcinka KS w Markowiznie | 19.09.2022 | 06.10.2022 | 77 244,00 zł |
| 41. | RG.271.23.2022.GD | Przygotowanie terenu pod budowę ZPO w Sokołowie Młp | 01.10.2022 | 09.11.2022 | 40 142,90 zł |
| 42. | RG.271.25.2022.GD | Wykonanie projektu sieci KS do dz. o nr ewid 6373 | 17.08.2022 r. | 23.09.2022 r. | 3 500,00 zł |
| 43. | RG.271.26.2022..GD | Zagospodarowanie terenów zieleni- renowacja płyty boiska w WN | 26.09.2022 r. | nadal | 84 369,60 zł |
| 44. | RG.271.27.2022.GD | Budowa nawodnienie płyty boiska w WN | 26.09.2022 r. | nadal | 54 120,00 zł |
| 45. | RG.271.28.2022.GD | Wymiana pokrycia dachu na części socjalnej budynku przedszkola w Sokołowie Młp | 07.10.2022 | 08.12.2022 | 44 040,15 zł |
| 46. | RG.271.29.2022.GD | Opracowanie projektu technicznego na budowę wiaty, oraz utwardzenia terenu na dz. o nr. ewid. 968 w Wólce Sokołowskiej | 05.10.2022 | 16.11.2022 | 5 412,00 zł |
| 47. | RG.271.30.2022.GD | Budowa wiaty w Wólce Sokołowskiej | 27.12.2022 | 15.11.2022 | 55 350,00 zł |
| 48. | RG.271.31.2022.GD | Budowa odcinka KS i przyłączy na Osiedlu Północ V w Sokołowie Młp | 17.11.2022 | 28.12.2022 | 115 920,12 zł |
| 49. | RG.271.32.2022.GD | Szkolenia i licencje na oprogramowanie dla UGiM | 13.12.2022 | nadal | 62 485,00 zł |
| 50. | RG.271.34.2022.GD | Zad 1- Szkolenia w zakresie Windows Server i Vmware, zad 2- Dostawa licencji SQL CAL USER i Windows | 13.12.2022 | nadal | 62 485,60 |
| 51. | RG.271.36.2022.GD | Dostosowanie strony do wymagań WCAG 2.1 dla UGiM w Sokołowie Małopolskim | 13.12.2022 | 01.02.2023 | 30 627,00 zł |

7.5 Postępowania o udzielenie zamówienia publicznego przeprowadzone w trybie przetargu zgodnie z ustawą prawo zamówień publicznych.

| Lp. | Przetarg | Zamawiający | Ogłoszenie Termin składania ofert | Rozstrzygnięcie | Cena wybranej oferty |
|-----|---|--------------------------|-----------------------------------|--|--|
| 1. | Zamówienie pn: „Zakup komputerów typu laptop w ramach Konkursu Grantowego Cyfrowa Gmina – Wsparcie dzieci z rodzin popegeerowskich w rozwoju cyfrowym” | Gmina Sokołów Małopolski | 11.04.2022 r. 28.04.2022 r. | 10.05.2022 r. In Fast Sp. z o.o. , Ul. Legionów 31, 35-111 Rzeszów. | 144 067,44 zł |
| 2. | Dostawa materiałów do budowy kanalizacji sanitarnej przy S19 w Sokołowie Młp. | Gmina Sokołów Małopolski | 15.04.2022 r. 12.05.2022 r. | 24.05.2022 r. BUDMAX Sp. z o.o. , Dąbrówki 426a, 37-100 Łańcut | 164 931,04 zł |
| 3. | „Dostawa, montaż i uruchomienie wyposażenia kuchni w budynku Domu Kultury w Górnicy, przy ulicy Sportowej 1”. | Gmina Sokołów Małopolski | 28.04.2022 r. 09.05.2022 r. | 07.06.2022 r. Sprzedaż-Serwis Sprzętu Gastronomicznego „GASTRO-POL” ul. Szewska 6, 67 – 200 Głogów | 128 338,20 zł |
| 4. | „Świadczenie usług transportowych realizowanych na podstawie zakupu biletów miesięcznych - w zakresie dowozu i odwozu uczniów do/ze szkół na terenie Gminy i Miasta Sokołów Małopolski w roku szkolnym 2022/2023” | Gmina Sokołów Małopolski | 11.05.2022 r. 19.05.2022 r. | 19.05.2022 r. Część I Usługi Transportowe (przewóz osób) Ryszard Rodzeń, 36-050 Sokołów Małopolski ul. Krótka 6 Część II Usługi Transportowe Stanisław Rodzeń 36-050 Sokołów Małopolski, ul. Sosnowa 21 | Cena brutto za 1 bilet miesięczny – 120,00 zł. Kwota całkowita brutto – 259 200,00 zł. Cena brutto za 1 bilet miesięczny – 250,00 zł. Kwota całkowita brutto – 55 000,00 zł |

| | | | | | |
|-----|--|--|--------------------------------|---|---|
| 5. | Dostawa wapna palonego, wysoko reaktywnego do granulacji osadu ściekowego na oczyszczalni ścieków w Sokołowie Małopolskim | Zakład Wodociągów i Kanalizacji w Sokołowie Małopolskim ul. Łazienna 7, 36-050 Sokołów Małopolski | 03.06.2022 r. 14.06.2022 r. | Nie rozstrzygnięty, brak oferentów. | |
| 6. | Budowa Zakładu Przetwarzania Odpadów Komunalnych w Sokołowie Małopolskim wraz z dostawą rozdrabniacza odpadów wielkogabarytowych | Gmina Sokołów Małopolski | 21.06.2022 r. 30.09.2022 r. | 17.10.2022 r. STRABAG Sp. z o.o., ul. Parzniewska 10, 05-800 Pruszków - roboty budowlano montażowe Pronar Sp. z o.o., ul. A. Mickiewicza 101a, 17-210 Narew – dostawa rozdrabniacza | 24 345 168,24 zł 1 385 721,69 zł |
| 7. | Kompleksowa dostawa energii elektrycznej dla grupy zakupowej Gminy Sokołów Małopolski | Gmina Sokołów Małopolski | 27.06.2022 r. 09.12.2022 r. | 27.12.2022 r. PGE Obrót S.A. ul. 8-go Marca 6 35-959 Rzeszów | 7 764 425,79 zł |
| 8. | Przebudowa i modernizacja dróg na terenie Gminy i Miasta w Sokołowie Małopolskim | Gmina Sokołów Małopolski | 01.07.2022 r. 18.07.2022 r. | 25.07.2022 r. Przedsiębiorstwo MOLTER Sp. z o.o., ulica Rzeszowska 101, 36-060 Głogów Małopolski | 388 928,86 zł 106 668,90 zł 376 216,80 zł |
| 10. | Rozbudowa oświetlenia drogi gminnej Nr 108654R ulicy Polnej (Mazurskiej) w Sokołowie Małopolskim | Gmina Sokołów Małopolski | 17.08.2022 r. 09.09.2022 r. | 27.09.2022 r. Zakład Usług Elektrycznych „EL-KAM” Kamil Kowalski, 37-430 Jeżowe 690B | 154 980,00 zł 59 040,00 zł |
| 11. | Odbiór i zagospodarowanie odpadów komunalnych od właścicieli nieruchomości zamieszkałych z terenu gminy Sokołów Małopolski w okresie od 01.01.2023 r. do 31.12.2023 r. wraz z obsługą i zagospodarowaniem odpadów pochodzących z PSZOK w Sokołowie Małopolskim | Gmina Sokołów Małopolski | 07.11.2022 r. 18.11.2022 r. | 23.11.2022 r. Zakład Komunalny Spółka z o.o. ul. Łazienna 7 36 – 050 Sokołów Małopolski | 3 492 990,00 zł |
| 12. | Rozbudowa drogi powiatowej Nr 1366R, budowa drogi gminnej na dz. 2156 w Sokołowie Małopolskim i 1499 w Wólce Sokołowskiej | Gmina Sokołów Małopolski | 10.11.2022 r. 30.11.2022 r. | 14.12.2022 r. STRABAG Sp. z o.o., ulica Parzniewska 10, 05-800 Pruszków | 3 819 158,51 zł |

| | | | | | |
|-----|---|--------------------------|--------------------------------|---|-------------------------|
| 13. | Zakup urządzeń i oprogramowania dla Urzędu Gminy i Miasta w Sokołowie Małopolskim | Gmina Sokołów Małopolski | 14.11.2022 r. 24.11.2022 r. | 01.12.2022 r. InFast Sp z o.o. ul. Legionów 31 35-111 Rzeszów | 292 248,00 zł |
| 14. | Dostawa wapna palonego, wysoko reaktywnego do granulacji osadu ściekowego na oczyszczalni ścieków w Sokołowie Małopolskim | Gmina Sokołów Małopolski | 14.12.2022 r. 30.12.2022 r. | Lhoist Bukowa Sp. z o.o., ul. Osiedlowa 10, Bukowa, 29-105 Krasocin | 1 888,05 zł brutto/tonę |

8.GOSPODARKA KOMUNALNA

8.1 Gospodarka wodno – kanalizacyjna prowadzona przez Zakład Wodociągów i Kanalizacji.

Zakład Wodociągów i Kanalizacji w Sokołowie Małopolskim zatrudnia 24 osoby (23 etaty) w tym:

- 5 pracowników na ujęciu wody,
- 6 pracowników na oczyszczalni ścieków,
- 6 pracowników w dwóch ekipach wodociągowo - kanalizacyjnych,
- inkasent,
- 5 pracowników biurowych).

Jedna ekipa przewidziana jest do wykonywania nowych i modernizacji istniejących odcinków sieci, a druga do eksploatacji sieci, wymiany wodomierzy, prac przy przepompowniach, usuwania awarii, pomocy przy pracach i awariach na obiektach SUW i Oczyszczalni.

Zakład zaopatruje w wodę całą Gminę Sokołów Małopolski (oprócz Trzebosi Podlas i Turzy Zalas), Wołę Zarczycką, Medynię Głogowską, Wysoką Głogowską, Kamień Krzywa Wieś. Prowadzi odbiór ścieków od mieszkańców Gminy Sokołów Małopolski (bez Trzebosi Podlas i Turzy Zalas) i Kamień Krzywa Wieś.

Zbiorowe zaopatrzenie w wodę

Ujęcie Wody w Turzy umożliwia za pomocą 8 studni wydobyć wodę do 3000 m³ na dobę. Zbiorniki wyrównawcze dają zapas 1350 m³ wody.



SUW Turza

Ujęcie w Wólce Niedźwiedzkiej składa się ze stacji uzdatniania wody oraz 3 studni głębinowych o wydajności 22 m³/h, 440 m³/d.

Woda z ujęć w Turzy i Wólce Niedźwiedzkiej dostarczana jest do 4130 odbiorców indywidualnych i 232 firm.

Wydobycie wody :

- z ujęcia w Turzy wynosiło w 2022 roku $772\,977\text{m}^3$, $2\,117\text{ m}^3/\text{dobę}$, w 2021 r. - $693\,500\text{ m}^3$, $1\,900\text{ m}^3/\text{dobę}$ (możliwości roczne wydobycia wody to $912\,500\text{ m}^3$);

- z ujęcia Wólka Niedźwiedzka w 2022 r. wydobyto $68\,173\text{ m}^3$ wody, $187\text{ m}^3/\text{dobę}$, w poprzednim roku 2021 pobór wynosił $63\,145\text{m}^3$.

W czasie suszy w lecie wydobycie wody z Ujęcia w Turzy sięgało $3500\text{ m}^3/\text{dobowo}$.

W 2022 r. na Ujęciu Wody w Turzy została uruchomiona studnia S9 o wydajności $30\text{ m}^3/\text{h}$.

Na wszystkich studniach głębinowych zamontowano sondy do pomiaru poziomu lustra wody w studni.

W 2022 r. przeprowadzone zostały 2 kontrole ujęć wody przez Sanepid. Wykonane zostały 24 badania wody uzdatnionej z SUW Turza oraz 10 badań wody uzdatnionej z SUW Wólka Niedźwiedzka. Nie stwierdzono żadnych przekroczeń w badanych próbkach wody.

Wykonano też badania wody surowej z wszystkich studni głębinowych w Turzy i Wólce Niedźwiedzkiej oraz badania radioaktywności wody na ujęciach.

Zbiorowe oczyszczanie ścieków

Oczyszczalnia ścieków w Sokołowie Małopolskim zapewnia odbiór i oczyszczanie ścieków wytworzonych w gospodarstwach domowych i zakładach produkcyjnych dla całej Gminy. Ścieki przesyłane są do oczyszczalni za pomocą sieci kanalizacyjnej o długości 250 km i 68 przepompowni ścieków. Ilość przyłączy kanalizacyjnych do mieszkańców wynosi 3848, a do firm 199. Do oczyszczalni dopłynęło i zostało oczyszczonych w 2022 r. $627\,485\text{ m}^3$, wobec $606\,579\text{ m}^3$ w 2021 roku.

W 2022 r. na oczyszczalni ścieków WIOŚ w Rzeszowie przeprowadził kontrole obiektu, odpadów, pozwolenia wodnoprawnego łącznie z dobowym pomiarem ścieków.

Laboratorium akredytowane wykonało 12 pomiarów (raz w miesiącu) ścieków dopływających i odpływających z Oczyszczalni.



W listopadzie 2021 r. produkt otrzymywany z osadu ściekowego Decyzją Ministra Rolnictwa i Rozwoju Wsi otrzymał zezwolenie na wprowadzenie do obrotu jako środek organiczno-mineralny poprawiający własności gleby. W 2022 roku na Oczyszczalni wytworzono 1100 ton środka poprawiającego własności gleby, 40 ton skratek, 15 ton piasku.



Ilość wniosków o przyłącza i zapewnienia w 2022 r.

| L.p | Miejscowość | Wnioski o warunki techniczne przyłącza | Wnioski o zapewnienie wod-kan | Protokoły odbioru |
|-----|--------------|--|-------------------------------|-------------------|
| 1. | Sokołów | 35 | 19 | 22 |
| 2. | Turza | 2 | 5 | 4 |
| 3. | Wólka Sokoł. | 8 | 6 | 3 |

| | | | | |
|-----|-----------------|------------|------------|-----------|
| 4. | Wólka Niedź. | 8 | 3 | 7 |
| 5. | Nienadówka | 25 | 15 | 6 |
| 6. | Kąty Trzebuskie | 2 | 6 | 0 |
| 7. | Trzebuska | 17 | 17 | 5 |
| 8. | Markowizna | 31 | 1 | 0 |
| 9. | Górno | 8 | 4 | 4 |
| 10. | Trzeboś | 15 | 19 | 4 |
| 11. | Inne | 0 | 0 | 0 |
| | Suma | 131 | 102 | 55 |

Inwestycje wykonane przez ZWIK w Sokolowie Małopolskim w 2022 r.

KANALIZACJA SANITARNA

| Miejscowość | Lp. | Nazwa | Długość | Wartość [zł] |
|---------------------------|-----|-----------------------------|--------------------|------------------|
| Sokolów Małopolski | 1. | ul. Plebańska | 55,0 m DN 200 mm | 7 723,58 |
| Wólka Sokolowska | 1. | Przy drodze 875 | 180,0 m DN 160 mm | 17 123,46 |
| Wólka Niedźwiedzka | 1. | Przy szkole | 75,0 m DN 160 mm | 10 088,95 |
| Trzeboś | 1. | ul. Widokowa | 122,0 m DN 160 mm | 8 426,51 |
| Trzeboś | 2. | ul. Księżycowa | 100,0 m DN 160 mm | 15 650,00 |
| Trzeboś | 3. | przy stacji benzynowej | 220,0 m DN 160 mm | 9 715, 20 |
| Górno | 1. | Przy drodze na Górno Dołęga | 150 ,0 m DN 160 mm | 23 586,69 |

WODOCIĄG

| Miejscowość | Lp. | Nazwa | Długość | Wartość [zł] |
|---------------------------|-----|------------------------|---------------------|------------------|
| Sokolów Małopolski | 1. | ul. Lubelska | 179,0 m - DN 110 mm | 49 032,19 |
| | 2. | ul. Głogowska | 220,0 m - DN 90 mm | 15 453,13 |
| | 3. | ul. Głogowska | 114,0 m - DN 110 mm | 10 068,75 |
| | 4. | ul. Głogowska | 105,0 m DN 90 mm | 6 082,14 |
| | 5. | os. Północ V | 150,0 m DN 110 mm | 15 847,47 |
| | 6. | os. Kwiatowe II | 52,0 m DN 110 mm | 9 593,59 |
| | 7. | ul. Sosnowa | 72,0m DN 110 mm | 6 100, 36 |
| | 8. | os. Północ V | 277,0 DN 110 mm | 37 015,15 |
| | 9. | ul. Tysiąclecia | 395,0 DN 90 mm | 22 466,62 |
| Markowizna | 1. | | 100,0 m DN 90 mm | 13 723,77 |
| Trzebuska | 1. | | 50,0 m DN 90 mm | 10 681,26 |
| Trzeboś | 1. | Trzeboś Górna | 185,0 m DN 90 mm | 22 311,41 |
| | 2. | przy stacji benzynowej | 225,0 m DN 90 mm | 11 754,65 |
| Wólka Sokolowska | 1. | Przy szkole | 120,0 m DN 63 mm | 9 573,44 |
| | 2. | Przy drodze 875 | 146,0 m DN 90 mm | 26 564,86 |
| | 3. | Zalew odc. | 111,0 m DN 90 mm | 17 468,98 |

8.2 Gospodarka odpadami komunalnymi (śmieciowa).

Gospodarka odpadami komunalnymi na terenie gminy w 2022 r. odbywała się na podstawie ustawy z dnia 13 września 1996 r. o utrzymaniu czystości i porządku w gminach (tj. Dz. U. z 2022 r., poz. 2519 z późn. zm.). Odpady komunalne na terenie Gminy i Miasta Sokołów Małopolski powstają głównie w gospodarstwach domowych, ale również na terenach nieruchomości niezamieszkałych, jak: obiekty użyteczności publicznej (ośrodki zdrowia, szkoły, biblioteki) oraz infrastruktury (handel, usługi). Gmina Sokołów Młp. nie przejęła obowiązków właścicieli nieruchomości niezamieszkałych w zakresie gospodarowania odpadami komunalnymi.

Gospodarowanie odpadami komunalnymi na terenie Gminy Sokołów Małopolski w 2022 r. (nieruchomości zamieszkałe).

W dniu 28.10.2021 r. pomiędzy Gminą Sokołów Małopolski w Sokołowie Małopolskim, a Zakładem Komunalnym sp. z o.o. w Sokołowie Młp., wpisanym do rejestru działalności regulowanej prowadzonego przez Burmistrza Gminy i Miasta Sokołów Małopolski pod nr 7, na podstawie wyników przetargu nieograniczonego rozstrzygniętego w dniu 11.10.2021 r., podpisana została umowa pn.: „Odbiór i zagospodarowanie odpadów komunalnych od właścicieli nieruchomości zamieszkałych z terenu Gminy Sokołów Małopolski w okresie od 1.1.2022 r. do 31.12.2022 r.”. Wartość umowy wynosiła łącznie 3 309 084,00 zł brutto.

W ramach umowy odebrane i zagospodarowane zostały następujące ilości odpadów komunalnych (bez odpadów zebranych w PSZOK-u):

| | I kwartał | II kwartał | III kwartał | IV kwartał | Razem |
|---------------------------------|-----------|------------|-------------|------------|-----------|
| 20 03 01 niesegregowane | 353,680 | 468,340 | 476,520 | 387,660 | 1 686,200 |
| 20 01 01 papier | 3,140 | 2,020 | 0,560 | 4,980 | 10,700 |
| 20 01 02 szkło | 68,600 | 69,760 | 78,840 | 37,200 | 254,400 |
| 20 01 99 (metale i tworzywa) | 105,460 | 125,140 | 127,260 | 59,530 | 417,390 |
| ex 20 01 99 (metale i tworzywa) | 0,00 | 0,00 | 0,00 | 0,00 | 0,00 |
| ex 20 01 99 (popiół) | 129,560 | 44,910 | 0,0 | 56,520 | 230,990 |
| 20 02 01 bio | 0,00 | 65,560 | 70,900 | 29,840 | 166,300 |

| | | | | | |
|-------------------------------|----------------|----------------|----------------|----------------|------------------|
| 20 01 35* elektro. | 1,860 | 2,295 | 6,560 | 0,0 | 10,715 |
| 20 01 36 elektro. | 0,460 | 1,890 | 4,125 | 0,0 | 6,475 |
| 20 03 07 wielkogabaryty | 39,480 | 0,00 | 12,600 | 31,600 | 83,680 |
| 16 01 03 zużyte opony | 0,00 | 21,615 | 19,895 | 0,00 | 41,510 |
| Razem odpadów (Mg) | 702,240 | 801,530 | 797,260 | 607,330 | 2 908,360 |

Ceny (brutto) za gospodarowanie odpadami komunalnymi w 2022 r. dotyczące właścicieli nieruchomości zamieszkałych:

- za zagospodarowanie 1 Mg zmieszanych odpadów komunalnych: 1 036,80 zł;
- za zagospodarowanie 1 Mg odpadów komunalnych zebranych w sposób segregowany: 702,00 zł;
- za zagospodarowanie 1 Mg odpadów wielkogabarytowych: 1 512,00 zł,
- za zagospodarowanie 1 Mg zużytego sprzętu elektrycznego i elektronicznego: 324,00 zł,
- za zagospodarowanie 1 Mg zużytych opon: 864,00 zł.

Częstotliwość i sposób pozbywania się odpadów komunalnych i nieczystości ciekłych z terenu nieruchomości oraz z terenów przeznaczonych do użytku publicznego

W Gminie Sokołów Małopolski ustalona została następująca częstotliwość odbierania odpadów komunalnych:

1) Odpady niesegregowane (zmieszane) oraz bioodpady:

a) w zabudowie jednorodzinnej z częstotliwością nie rzadziej niż raz w miesiącu, z tym że w okresie od kwietnia do października na terenie miasta z częstotliwością nie rzadziej niż raz na dwa tygodnie,

b) w budynkach wielolokalowych z częstotliwością nie rzadziej niż raz w miesiącu, z tym że w okresie od kwietnia do października na terenie miasta z częstotliwością nie rzadziej niż raz na tydzień.

2) Selektywnie zebrane odpady (tworzywa sztuczne, opakowania wielomateriałowe, metale, szkło, papier oraz tektura):

a) w zabudowie jednorodzinnej z częstotliwością nie rzadziej niż raz w miesiącu,

b) w budynkach wielolokalowych z częstotliwością nie rzadziej niż raz na dwa tygodnie.

3) odpady wielkogabarytowe, zużyty sprzęt elektryczny i elektroniczny, zużyte opony – co najmniej jeden raz w roku.

- 4) żużle i popioły - nie rzadziej niż raz na dwa tygodnie w okresie od października do kwietnia.
- 5) odpady zielone należy:
 - a) przekazywać do punktu selektywnej zbiórki odpadów komunalnych w Sokołowie Młp. lub,
 - b) gromadzić w przydomowych kompostownikach;
- 6) przeterminowane leki powstające w gospodarstwach domowych należy:
 - a) gromadzić w przeznaczonych do tego celu pojemnikach ustawionych w wyznaczonych aptekach lub,
 - b) przekazywać do punktu selektywnej zbiórki odpadów komunalnych w Sokołowie Młp.;
- 7) chemikalia powstające w gospodarstwach domowych należy przekazywać do punktu selektywnej zbiórki odpadów komunalnych w Sokołowie Młp.;
- 8) zużyte baterie i akumulatory powstające w gospodarstwach domowych należy:
 - a) gromadzić w przeznaczonych do tego celu pojemnikach, ustawionych na terenie: Urzędu GiM Sokołów Młp. i szkołach (baterie), punktów serwisowych sprzętu elektrycznego i elektronicznego, punktów ich sprzedaży (akumulatory) lub,
 - b) przekazywać do punktu selektywnej zbiórki odpadów komunalnych w Sokołowie Młp.;
- 9) zużyty sprzęt elektryczny i elektroniczny powstający w gospodarstwach domowych należy:
 - a) przekazywać do punktów ich sprzedaży lub,
 - b) przekazywać do punktu selektywnej zbiórki odpadów komunalnych w Sokołowie Młp. lub,
 - c) wystawić przed nieruchomościami zgodnie z wyznaczonym terminem odbioru.
- 10) meble i inne odpady wielkogabarytowe powstające w gospodarstwach domowych należy:
 - a) przekazywać do punktu selektywnej zbiórki odpadów komunalnych w Sokołowie Młp. lub,
 - b) wystawić przed nieruchomościami zgodnie z wyznaczonym terminem odbioru.
- 11) odpady budowlane i rozbiórkowe powstające w gospodarstwach domowych należy:
 - a) przekazywać do punktu selektywnej zbiórki odpadów komunalnych w Sokołowie Młp.;
 - b) odpady budowlane z remontów i rozbiórek, które powstały w wyniku robót wymagających pozwolenia na budowę lub zgłoszenie robót budowlanych, należy gromadzić w przeznaczonym do tego typu odpadów pojemniku lub kontenerze zamówionym na indywidualne zgłoszenie i koszt właściciela nieruchomości, u przedsiębiorcy odbierającego odpady z terenu gminy,
- 12) zużyte opony powstające w gospodarstwach domowych należy:
 - a) przekazywać do punktu selektywnej zbiórki odpadów komunalnych w Sokołowie Młp. lub,
 - b) wystawić przed nieruchomościami zgodnie z wyznaczonym terminem odbioru.
- 13) komunalne odpady niebezpieczne powstające w gospodarstwach domowych należy przekazywać do punktu selektywnej zbiórki odpadów komunalnych w Sokołowie Młp.,

14) żużle i popioły powstające w gospodarstwach domowych należy oddawać w pojemnikach o minimalnej pojemności 110 l. W pojemnikach nie należy zbierać gorącego popiołu i żużlu. Odbiór odpadów następuje po uprzednim zgłoszeniu przez właścicieli nieruchomości w Urzędzie GiM Sokołów Młp. Zgłoszenie jest jednorazowe i obowiązuje przez cały okres do momentu rezygnacji przez właścicieli nieruchomości.

Punkt Selektywnej Zbiórki Odpadów Komunalnych

W Punkcie Selektywnego Zbierania Odpadów Komunalnych bezpłatnie przyjmowane są następujące frakcje odpadów komunalnych pochodzące od właścicieli nieruchomości zamieszkałych z terenu Gminy Sokołów Małopolski:

- a) odpady z papieru i tektury, w tym odpady opakowaniowe z papieru i tektury;
- b) odpady z tworzyw sztucznych, w tym odpady opakowaniowe z tworzyw sztucznych;
- c) odpady z metali, w tym odpady opakowaniowe z metali;
- d) odpady opakowaniowe wielomateriałowe;
- e) odpady ze szkła, w tym odpady opakowaniowe ze szkła;
- g) odpady biodegradowalne;
- h) popioły i żużle,
- i) meble i inne odpady wielkogabarytowe;
- j) zużyty sprzęt elektryczny i elektroniczny;
- k) komunalne odpady budowlane i rozbiórkowe;
- l) zużyte opony;
- m) komunalne odpady niebezpieczne w tym: świetlówki i inne źródła światła, chemikalia, przeterminowane leki, zużyte baterie i akumulatory.

Pracownik PSZOK-u może odmówić przyjęcia odpadów, jeżeli ich rodzaj i ilość wskazują na to, że nie powstały one na nieruchomości, na której zamieszkują mieszkańcy. Odpady pochodzące z terenu nieruchomości niezamieszkałych przyjmowane są odpłatnie, zgodnie z aktualnym cennikiem ustalonym przez obsługującego PSZOK. Dostarczone odpady muszą być posegregowane oraz odpowiednio zabezpieczone, w szczególności odpady wymagające opakowania przyjmowane są wyłącznie w szczelnych i nie ciekących pojemnikach, zawierających informację o rodzaju odpadu. Odpady wielkogabarytowe należy porozkręcać, rozmontować na mniejsze elementy. Odpady należy oddawać w workach o odpowiedniej wytrzymałości z ładunkiem nieprzekraczającym 30 kg na jeden pojemnik/worek/element lub w zakupionych na koszt właściciela nieruchomości workach typu "big bag". Dopuszcza się możliwość zmiany ładunku po każdorazowym uzgodnieniu z obsługującym PSZOK.

Przyjęcie odpadów odbywa się po zważeniu oraz sprawdzeniu przez pracownika zgodności z wykazem odpadów dopuszczonych do zbierania w PSZOK-u ich czystości, składu, zabezpieczenia itp. Odpady nie spełniające powyższych wymagań nie zostaną przyjęte.

Poniższa tabelka przedstawia ilości odpadów, które zostały zebrane w PSZOK-u w roku 2022:

| Kod odpadu | I kwartał | II kwartał | III kwartał | IV kwartał | Razem |
|--|-----------|------------|-------------|------------|--------|
| 20 01 01 papier | 0,0 | 0,640 | 0,0 | 0,0 | 0,640 |
| 20 01 02 szkło | 0,0 | 0,0 | 0,0 | 0,0 | 0,0 |
| 20 01 99 (metale i tworzywa) | 0,0 | 0,0 | 0,0 | 0,0 | 0,0 |
| 20 02 01 bio | 1,380 | 5,040 | 0,0 | 0,0 | 6,420 |
| 20 01 35* elektro. | 0,0 | 0,0 | 0,0 | 0,0 | 0,0 |
| 20 01 36 elektro. | 0,0 | 4,760 | 0,0 | 4,248 | 9,008 |
| 20 03 07 wielkogabaryty | 23,200 | 29,200 | 30,650 | 9,300 | 92,350 |
| 16 01 03 Zużyte opony | 13,015 | 16,665 | 13,655 | 11,995 | 55,340 |
| 20 01 32 (leki) | 0,069 | 0,164 | 0,256 | 0,0 | 0,489 |
| 20 01 26*(oleje i tłuszcze inne...) | 0,0 | 0,0 | 0,0 | 0,0 | 0,0 |
| 20 01 28 (farby, tusze, farby drukarskie, kleje, lepiszczce i żywice.) | 0,830 | 0,340 | 0,0 | 1,320 | 2,490 |

8.3 Sprzedaż węgla dla mieszkańców gminy

Ustawa z dnia 27 października 2022 r. o zakupie preferencyjnym paliwa stałego dla gospodarstw domowych dała gminom możliwość zakupu od podmiotów wprowadzających do obrotu paliwa stałego, tj. węgla kamiennego, a następnie jego dystrybucji wśród mieszkańców w ramach tzw. zakupu preferencyjnego. Przyjęte przez Sejm przepisy pozwoliły gminom na zakup węgla od ww. podmiotów po 1 500 zł za tonę, by następnie sprzedawać go mieszkańcom po nie więcej niż 2 000 zł za tonę Zgodnie z zapisami ustawy uprawnioną do zakupu węgla jest osoba fizyczna w gospodarstwie domowym, której przyznany został dodatek węglowy pod warunkiem, że nie dokonała wcześniej zakupu węgla po cenie niższej niż 2 000 zł w ilości co najmniej 3 000 kg.

Rozporządzeniem Ministra Aktywów Państwowych z dnia 2 listopada 2022 r. ustalono, że ilość węgla kamiennego dostępna dla jednego gospodarstwa domowego w ramach zakupu preferencyjnego wynosi:

- 1 500 kg – do dnia 31 grudnia 2022 r.,
- 1 500 kg – od 1 stycznia 2023 r.

Gmina Sokołów Małopolski, widząc nastroje na rynku węgla kamiennego oraz jego wysokie ceny zdecydowała się skorzystać z możliwości danych ustawą i przeprowadzić jego dystrybucję wśród swoich mieszkańców. Dlatego też złożyła wstępne zapotrzebowanie na 1 000 ton paliwa do dnia 31.12.2022 r.

Osoby chcące skorzystać z możliwości preferencyjnego zakupu paliwa składały w Sekretariacie Urzędu Gminy i Miasta w Sokołowie Małopolskim stosowny wniosek. Na podstawie liczby złożonych wniosków na dzień 20 listopada 2022 r., gmina w dniu 22 listopada 2022 r. zawarła umowę z TAURON Wydobycie S.A., na zakup do końca 2022 r. 759 ton węgla różnych sortymentów (tj. 709 ton sortymentu grubego oraz 50 ton sortymentu Groszek). W dniu 30 grudnia 2022 r. gmina zawarła aneks do wyżej wskazanej umowy na łączny zakup 1 550 ton węgla do końca kwietnia 2023 roku. Nie mieliśmy możliwości podpisania umowy oraz aneksu na dowolną ilość węgla, lecz zostało to narzucone przez Spółkę Tauron Wydobycie.

Niezwłocznie bo już 24 listopada 2022 r. gmina zawarła umowę z Przedsiębiorstwem Produkcyjno Handlowo Usługowym DELTA-EURO-TRANS Zbigniew Sowa z siedzibą w Trzebosi, na realizację usługi polegającej na transporcie, dystrybucji i wydaniu węgla zakupionego przez Gminę Sokołów Małopolski.

Po dokonaniu kalkulacji ustalono cenę 1 tony węgla na 1 950 zł. W cenę wliczony był koszt dowozu węgla na miejsce wskazane przez mieszkańca gminy. Węgiel dostarczany był bezpośrednio z Zakładu Górniczego „Janina” w Libiążu. Awizacje ustalane były z tygodniowym wyprzedzeniem. Na podstawie zatwierdzonych awizacji tworzone listę osób uprawnionych do zakupu. Osoby te powiadamiane były przez pracownika urzędu oraz proszone o dokonanie wpłat na konto bankowe Urzędu Gminy.

Do dnia 31 grudnia 2022 r. mieszkańcy zakupili za pośrednictwem gminy 671 ton węgla.

9. INFRASTRUKTURA TECHNICZNA I ZAGOSPODAROWANIE PRZESTRZENNE.

9.1 Miejscowe plany zagospodarowania przestrzennego.

Obecnie na obszarze gminy i miasta Sokołów Młp. obowiązuje 39 miejscowych planów zagospodarowania przestrzennego, do których uchwalone było 10 zmian.

W 2022 r. zostały uchwalone dwa nowe plany zagospodarowania przestrzennego, podjęte zostały dwie uchwały o przystąpieniu do sporządzenia zmian do istniejących planów oraz podjęto jedną uchwałę w sprawie ogłoszenia tekstu jednolitego miejscowego planu zagospodarowania przestrzennego.

Uchwała Nr XL/488/2022 Rady Miejskiej w Sokolowie Małopolskim z dnia 30 maja 2022 roku w sprawie ogłoszenia tekstu jednolitego miejscowego planu zagospodarowania przestrzennego terenu produkcyjno-składowo-usługowego w Sokolowie Małopolskim. Przedmiotem tego planu jest teren o pow. około 73,38 ha położony w północno-wschodniej części miasta Sokółowa Małopolskiego oraz miejscowości Wólka Sokółowska, pomiędzy drogą ekspresową S-19 a drogą wojewódzką 878.

Uchwała Nr XL/489/2022 Rady Miejskiej w Sokolowie Małopolskim z dnia 30 maja 2022 roku w sprawie uchwalenia miejscowego planu zagospodarowania przestrzennego terenu osiedla „WZGÓRZE” w Sokolowie Małopolskim.

Przedmiotem tego miejscowego planu jest teren o łącznej powierzchni 7,24 ha położony w północno-zachodniej części miasta pomiędzy północną obwodnicą a ciekim wodnym Turka.

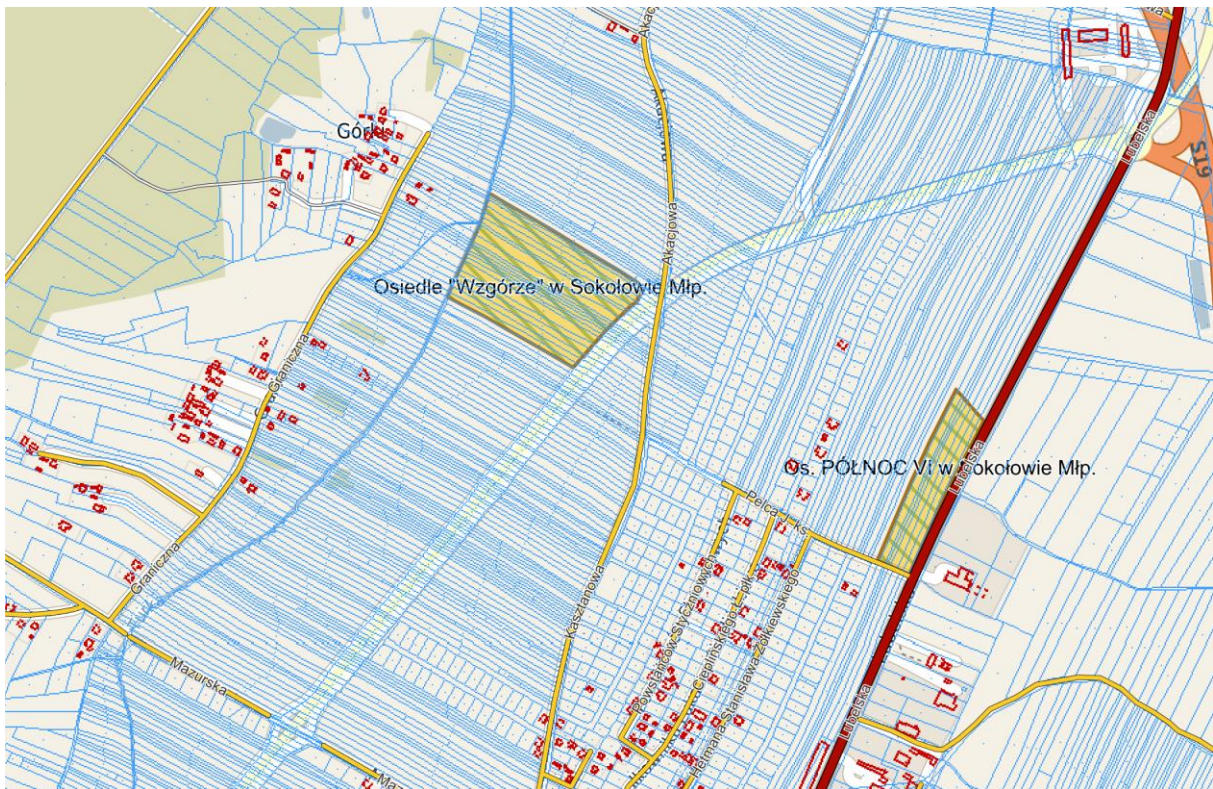

**ZAŁĄCZNIK GRAFICZNY DO UCHWAŁY NR XL/489/2022
RĄDY MIEJSKIEJ W SOKOŁOWIE MAŁOPOLSKIM Z DNIA 30 MAJA 2022 ROK
W SPRAWIE UCHWALENIA MIEJSCOWEGO PLANU ZAĞOSPODAROWANIA
PRZESTRZENNEGO OSIEDLA "WZGÓRZE"
W SOKOŁOWIE MAŁOPOLSKIM**

Rysunek planu skala 1:1000

PRZEWODNICZĄCY
RĄDY MIEJSKIEJ
Janek Kraska

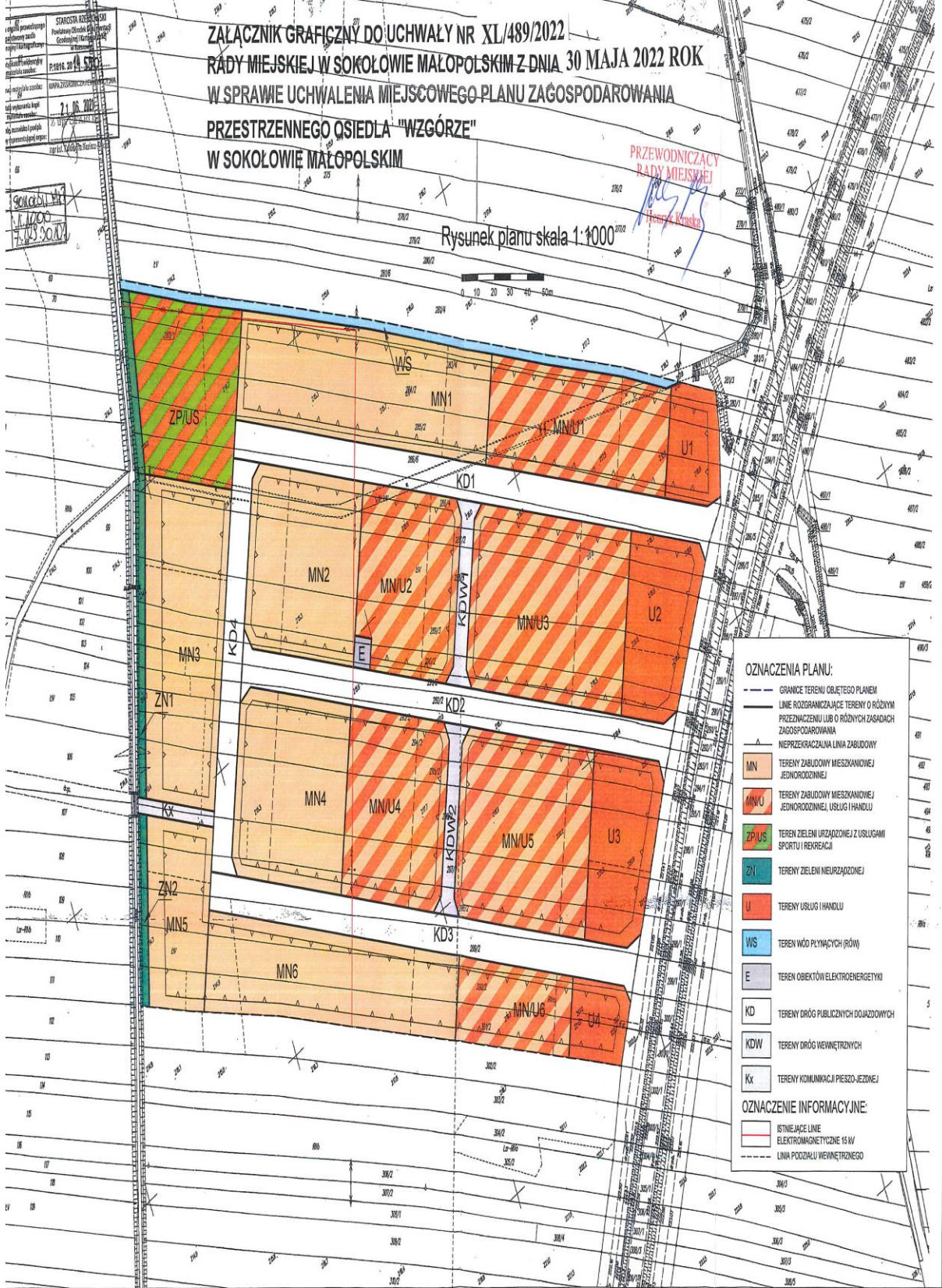

OZNACZENIA PLANU:

- GRANICE TERENU OBIĘTEGO PLANEM
- LINE ROZGRANICZAJĄCE TERENY O RÓŻNYM PRZEZNACZENIU LUB O RÓŻNYCH ZASADACH ZAĞOSPODAROWANIA
- NIETRZECZALNA LINE ZABUDOWY
- MN TERENY ZABUDOWY MIESZKANIOWEJ JEDNORODZINNEJ
- MN/U TERENY ZABUDOWY MIESZKANIOWEJ JEDNORODZINNEJ, USŁUG I HANDLU
- ZP/US TEREN ZIELENI URZĄDZONEJ Z USŁUGAMI SPORTU I REKREACJI
- ZN TERENY ZIELENI NIURZĄDZONEJ
- U TERENY USŁUG I HANDLU
- WS TEREN WÓD PŁYNĄCYCH (RÓW)
- E TERENY OBIEKTÓW ELEKTROENERGETYKI
- KD TERENY DRÓG PUBLICZNYCH DOJAZDOWYCH
- KD/W TERENY DRÓG WEWNĘTRZNYCH
- Kx TERENY KOMUNIKACJI PIEŠO-JEZDNEJ

OZNACZENIE INFORMACYJNE:

- ISTNIĄCE LINE ELEKTROMAGNETYCZNE 15 kV
- LINE PODZIEMNE WEWNĘTRZNE

Uchwała Nr XL/490/2022 Rady Miejskiej w Sokolowie Małopolskim z dnia 30 maja 2022 roku w sprawie przystąpienia do zmiany miejscowego planu zagospodarowania przestrzennego terenu usługowo-przemysłowego w Sokolowie Małopolskim. Celem przystąpienia do opracowania zmiany planu jest potrzeba zmiany wskaźnika intensywności zabudowy.

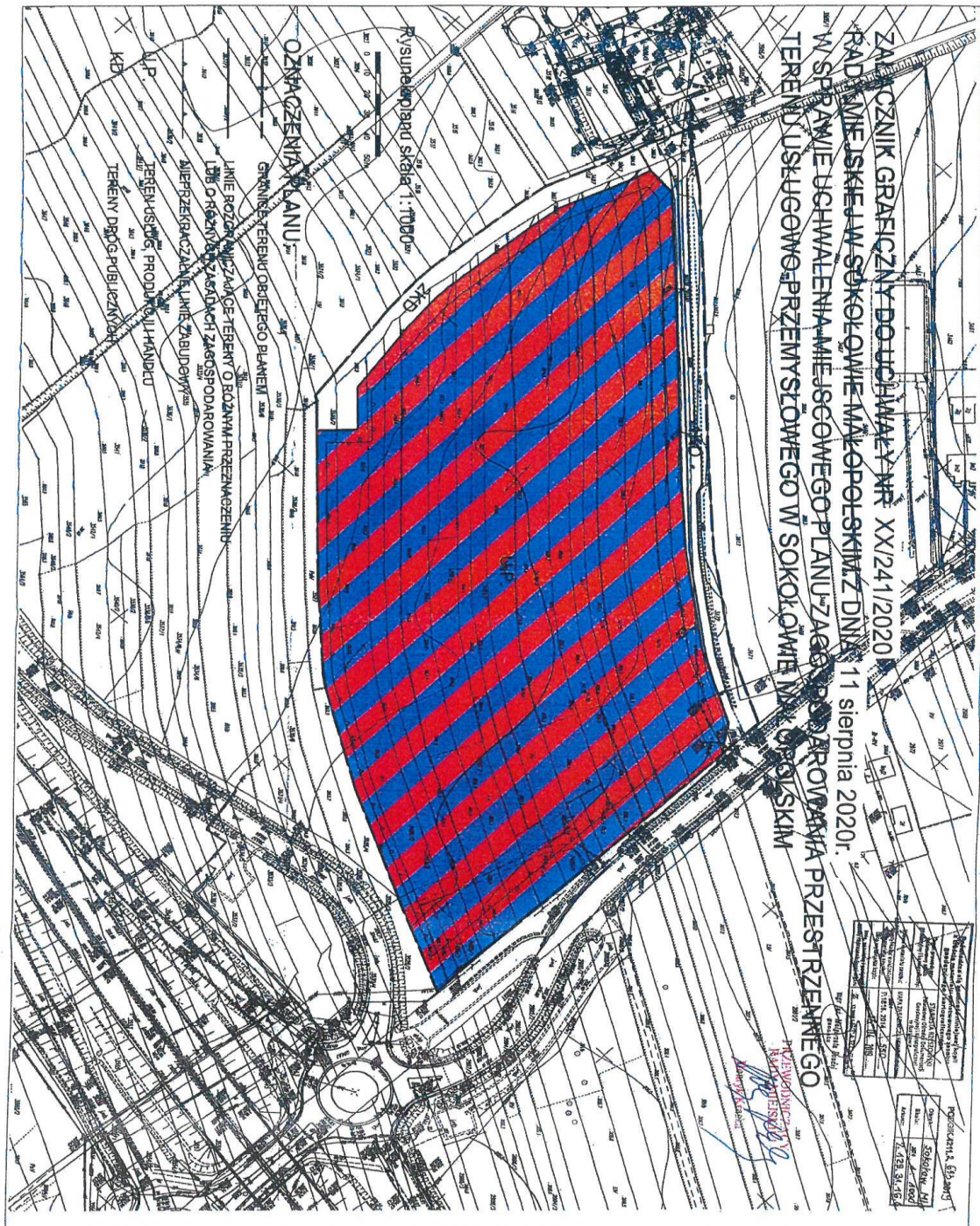

Uchwała Nr XLII/524/2022 Rady Miejskiej w Sokolowie Małopolskim z dnia 8 lipca 2022 roku w sprawie przystąpienia do sporządzenia III zmiany miejscowego planu zagospodarowania przestrzennego terenu produkcyjno-składowo-usługowego w Sokolowie Małopolskim – część 1. Teren, którego dotyczy zmiana to obszar o powierzchni około 73 ha, położony w północno-wschodniej części miasta Sokolowa Małopolskiego oraz miejscowości Wólka Sokółowska. Zlokalizowany jest po wschodniej stronie drogi ekspresowej S-19. Zmiana ma na celu korektę zapisów dotyczących przebiegu głównych sieci infrastruktury technicznej.

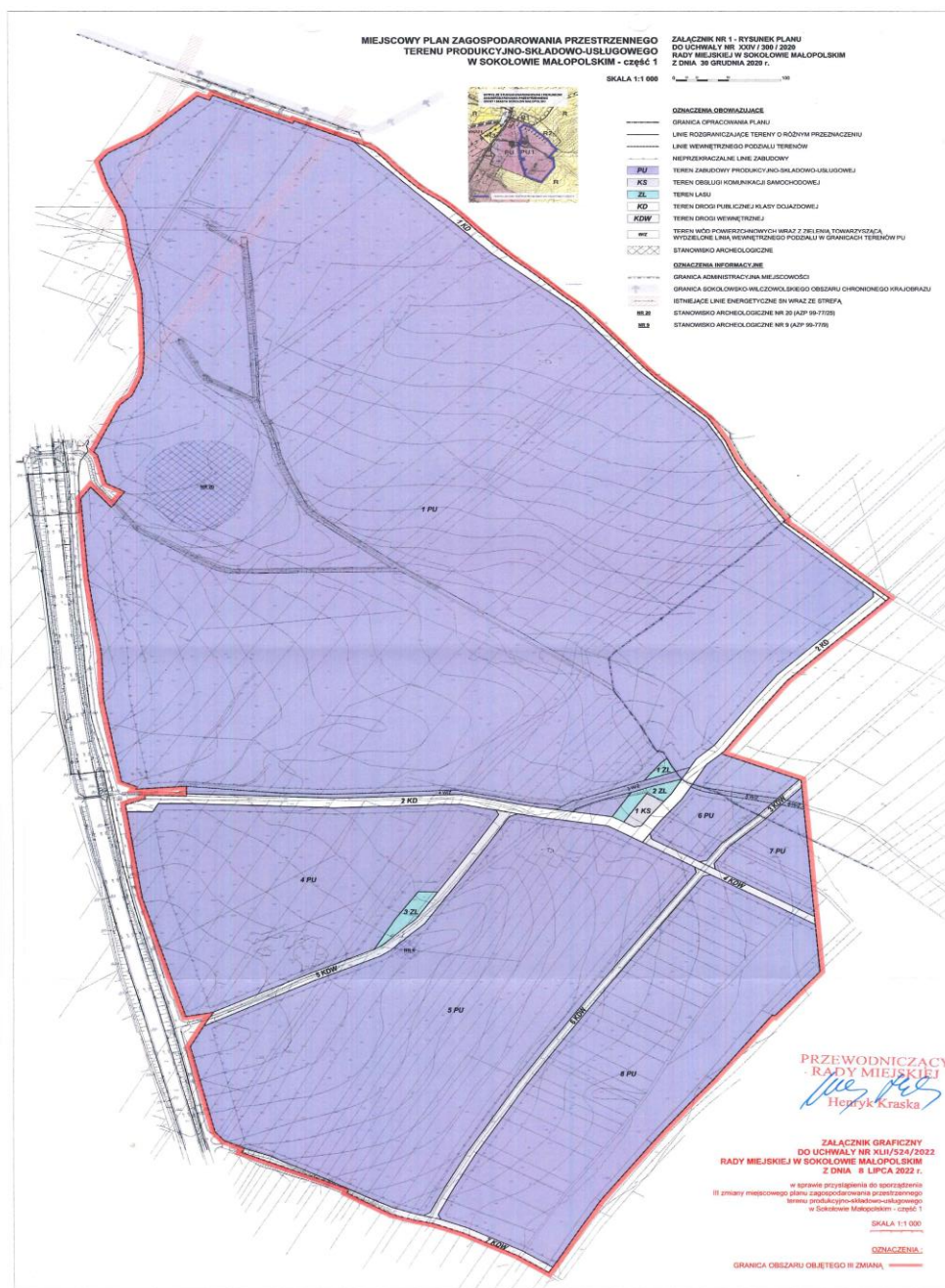

Uchwała Nr XLV/548/2022 Rady Miejskiej w Sokołowie Małopolskim z dnia 31 października 2022 roku w sprawie uchwalenia miejscowego planu zagospodarowania przestrzennego terenu osiedla „SŁONECZNE IV” w Sokołowie Małopolskim. Przedmiotem tego miejscowego planu jest teren o łącznej powierzchni 9,82 ha położony w południowo – zachodniej części miasta Sokołów Małopolski na południe od ulicy Głogowskiej.

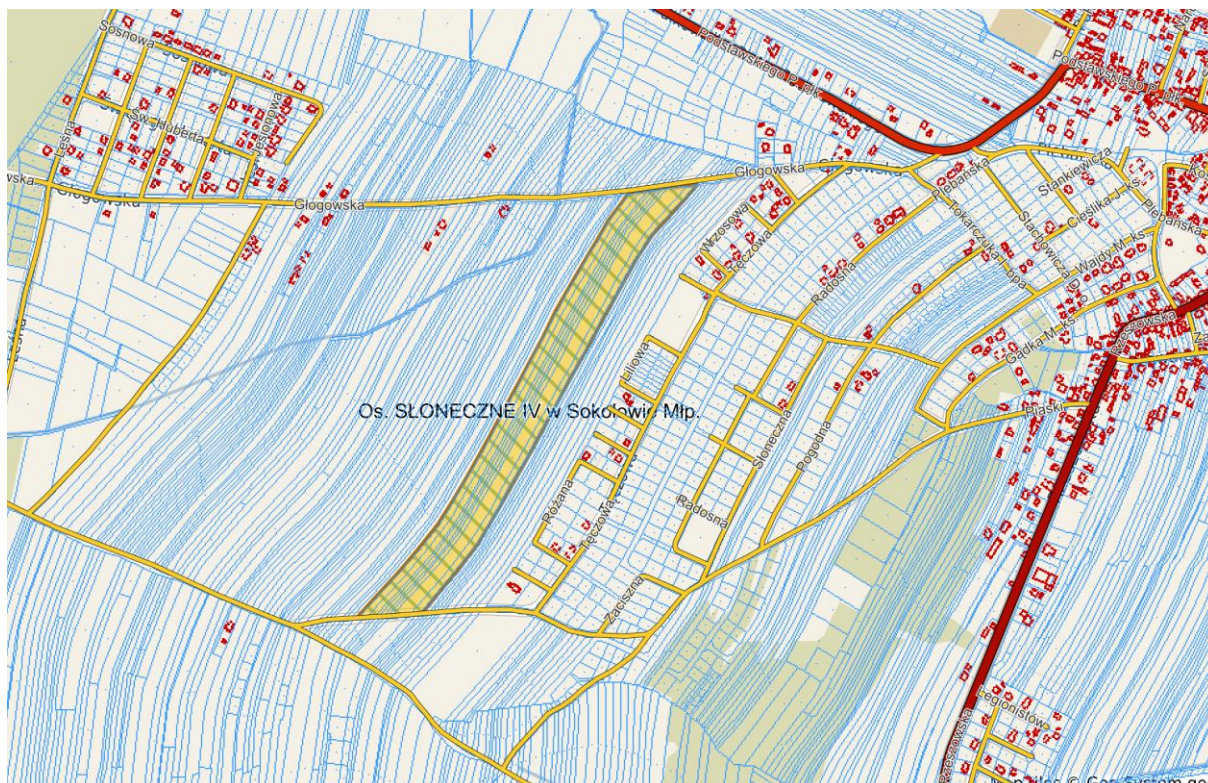

Gmina Sokołów Małopolski jest atrakcyjnym miejscem do zamieszkania o czym świadczy ilość tworzonych miejscowych planów pod zabudowę mieszkaniową, a także liczba wydanych decyzji o warunkach zabudowy. Dane statystyczne przedstawia poniższa tabela.

| Rodzaj dokumentu | | 2022 | |
|---|---|------|-----|
| Decyzje o ustalenie lokalizacji inwestycji celu publicznego | | 45 | |
| Decyzje o warunkach zabudowy | Budynki mieszkalne jednorodzinne | 198 | 158 |
| | Budynki usługowe i usługowo-produkcyjne | | 16 |
| | Budynki gospodarcze i garażowe | | 24 |
| Postanowienia opiniujące podział działek | | 87 | |
| Informacje o terenie | | 316 | |
| Zaświadczenia o położeniu działki | | 71 | |
| Wypisy i wyrisy z miejscowego planu | | 32 | |

| | |
|--|-----|
| zagospodarowania przestrzennego | |
| Decyzje zatwierdzające podział działek | 96 |
| Nadanie numeru domu | 120 |
| Decyzje o środowiskowych uwarunkowaniach przedsięwzięć | 12 |

Mapa poniżej przedstawia osiedla mieszkaniowe, które powstały w ostatnich latach na terenie Sokółowa Małopolskiego.



9.2 Infrastruktura drogowa w gminie w 2022 roku.

Na terenie Gminy i Miasta Sokołów Małopolski posiadamy 81 km dróg o statusie gminnym, w tym 74 km dróg z nawierzchnią asfaltową. Na terenie miasta Sokołów Małopolski na dzień 31 grudnia 2022 r. było 30 km dróg, w tym z nawierzchnią utwardzoną 27 km. Na terenie gminy powierzchnia dróg wynosi 51 km, w tym: utwardzone 47 km.

Inwestycje drogowe i oświetleniowe w roku 2022:

- **Budowa parkingu koło placu targowego przy ulicy Reymonta na działkach o nr ew. 4437 i 4438/3 w Sokolowie Małopolskim**
Zakres wykonywanych prac: podbudowa z kruszyw o grubości 23 cm i powierzchni 2202 m², nawierzchnia asfaltowa z warstwy asfaltowej o grubości 7 cm i powierzchni 2202 m².
Wartość: 372 199,77 zł
- **Przebudowa drogi gminnej ulicy Granicznej w Sokolowie Małopolskim – 253 m**
Zakres wykonywanych prac: chodnik z kostki brukowej betonowej o powierzchni 379,50 m², podbudowa z gruntu stabilizowanego cementem i kruszyw o grubości 30 cm na poszerzeniach o powierzchni 365,40 m², nawierzchnia asfaltowa z warstwy asfaltowej o grubości 7 cm na poszerzeniach o powierzchni 365,40 m².
Wartość: 281 584,86 zł
- **Budowa chodnika w ciągu drogi gminnej Nr 108694R Kąty Trzebuskie przez wieś w miejscowości Kąty Trzebuskie - 360 m**
Zakres wykonanych prac: chodnik z kostki brukowej betonowej o powierzchni 540 m², podbudowa z gruntu stabilizowanego cementem i kruszywem o grubości 30 cm na poszerzeniach o powierzchni 216 m², nawierzchnia asfaltowa z warstwy asfaltowej o grubości 7 cm na poszerzeniach o powierzchni 216 m².
Wartość: 197 979,26 zł
- **Przebudowa drogi wewnętrznej w Trzebosi o nr ew. działek 420/43, 410/2, 411/2, 412/2 i 413/1 – 364 m**
Zakres wykonanych prac: podbudowa z gruntu stabilizowanego cementem i kruszyw o grubości 30 cm i powierzchni 1974,60 m², nawierzchnia asfaltowa z warstwy asfaltowej o grubości 7 cm i powierzchni 1873 m², pobocza nieutwardzone z tłuczni kamiennego o grubości 10 cm i powierzchni 364 m², oczyszczanie rowu z namułu na długości 210 m.
Wartość: 376 216,80 zł
- **Przebudowa drogi wewnętrznej na działce o nr ew. 56/1 w miejscowości Markowizna (przedłużenie ul. Markowskiej) – 212 m**
Zakres wykonanych prac: podbudowa z gruntu stabilizowanego cementem i kruszyw o grubości 30 cm o powierzchni 1153,80 m², nawierzchnia asfaltowa z warstwy asfaltowej o grubości 7 cm o powierzchni 1069 m², pobocza nieutwardzone z tłuczni kamiennego o grubości 10 cm o powierzchni 212 m², pogłębienie rowów przydrożnych o długości 120 m.
Wartość: 206 466,36 zł
- **Przebudowa drogi wewnętrznej o nr ew. działek 2748/1 i 2748/4 miejscowości Nienadówka – 400 m**
Zakres wykonanych prac: podbudowa z gruntu stabilizowanego cementem i kruszyw

o grubości 30 cm o powierzchni 2160 m², nawierzchnia asfaltowa z warstwy asfaltowej o grubości 7 cm o powierzchni 2000 m², pobocza nieutwardzone z tłuczni kamiennego o grubości 10 cm o powierzchni 400 m².

Wartość: 388 925,85 zł

- **Przebudowa drogi wewnętrznej o nr ew. działki 1650/3 i 1659/1 w Trzebosi – 292 m**
Zakres wykonanych prac: podbudowa z kruszyw o grubości 23 cm o powierzchni 1258,80 m², nawierzchnia asfaltowa z warstwy asfaltowej o grubości 7 cm i powierzchni 1142 m², pobocza nieutwardzone z tłuczni kamiennego o grubości 10 cm i powierzchni 290 m².
Wartość: 183 890,81 zł
- **Budowa drogi wewnętrznej w Nienadówce na działce o nr ew. 793/1 – 405 m**
Zakres wykonywanych prac: podbudowa z gruntu stabilizowanego cementem i kruszyw o grubości 30 cm o powierzchni 2196 m², nawierzchnia asfaltowa z warstwy asfaltowej o grubości 7 cm i powierzchni 2083 m², pobocza utwardzone z tłuczni kamiennego o grubości 10 cm o powierzchni 405 m².
Wartość: 371 666,03 zł
- **Przebudowa drogi wewnętrznej na dz. o nr ew. 815/18, 817/68, 804/2 w miejscowości Nienadówka (koło stadionu) – 65 m**
Zakres wykonywanych prac: podbudowa z kruszyw o grubości 23 cm - 424,80 m², nawierzchnia asfaltowa z warstwy asfaltowej o grubości 7 cm i powierzchni 400 m², pobocza utwardzone z tłuczni kamiennego o grubości 10 cm i powierzchni 65 m².
Wartość: 74 026,14 zł
- **Przebudowa nawierzchni boiska do gry na dz. o nr ew. 4072 w Sokolowie Małopolskim**
Zakres wykonywanych prac: została wykonana nawierzchnia asfaltowa na o powierzchni 967 m² i grubości 7 cm.
Wartość: 85 919,81 zł
- **Przebudowa drogi gminnej Nr 108684R ulicy Sportowej w Sokolowie Małopolskim – 144 m**
Zakres wykonanych prac: nawierzchnia asfaltowa z warstwy asfaltowej o grubości 7 cm powierzchni 1607 m², chodniki z kostki brukowej betonowej o powierzchni 159 m².
Wartość: 231 808,10 zł
- **Przebudowa drogi gminnej Trzebuska Dworzysko w stronę S-19 w miejscowości Trzebuska – 468 m**
Zakres wykonywanych prac: podbudowa z gruntu stabilizowanego cementem i kruszyw o grubości 30 cm i powierzchni 2535,70 m², nawierzchnia asfaltowa z warstwy asfaltowej o grubości 7 cm i powierzchni 2349 m², pobocza nieutwardzone z tłuczni kamiennego o grubości 10 cm i powierzchni 702 m², oczyszczenie rowu na długości 936 m.
Wartość: 438 208,37 zł
- **Przebudowa nawierzchni ulicy Bocznej Piękosiów w Sokolowie Małopolskim – 125 m**
Zakres wykonywanych prac: podbudowa z gruntu stabilizowanego cementem i kruszyw o grubości 30 cm i powierzchni 103 m², nawierzchnia asfaltowa z warstwy asfaltowej o grubości 7 cm i powierzchni 534 m², chodniki z kostki brukowej betonowej o długości 6 m², pobocza nieutwardzone z tłuczni kamiennego o grubości 10 cm o powierzchni 125 m².
Wartość: 106 668,90 zł
- **Przebudowa ulicy Bocznej Wojska Polskiego w Sokolowie Małopolskim – 140 m**
Zakres wykonanych prac: podbudowa z gruntu stabilizowanego cementem i kruszyw o grubości 30

cm i powierzchni 555 m², nawierzchnia asfaltowa z warstwy asfaltowej o grubości 7 cm i powierzchni 499 m², pobocza nieutwardzone z tłuczni kamiennego o grubości 10 cm i powierzchni 140 m².

Wartość: 101 213,34 zł

- **Przebudowa drogi wewnętrznej na działce o nr ew. 3009 w miejscowości Wólka Niedźwiedzka – 170 m**

Zakres wykonanych prac: podbudowa z gruntu stabilizowanego cementem i kruszyw o grubości 30 cm i powierzchni 587 m², nawierzchnia asfaltowa z warstwy asfaltowej o grubości 7 cm i powierzchni 519 m², pobocza nieutwardzone z tłuczni kamiennego o grubości 10 cm i powierzchni 170 m².

Wartość: 139 740,30 zł

- **Budowa oświetlenia drogi wewnętrznej o nr ew. działki 3391 w miejscowości Nienadówka – 881 m**

Budowa oświetlenia na istniejącej sieci elektroenergetycznej - zakres wykonanych prac: wykonanie linii napowietrznej na długości 727 m, podwieszenie oświetlenia tyłu LED w ilości 14 sztuk, montaż zestawu kablowego z układem pomiaru sterowania.

Budowa sieci elektroenergetycznej w ramach budowy oświetlenia – zakres wykonanych prac: wykonanie linii napowietrznej na długości 154 m, montaż i ustawienie słupów oświetleniowych w ilości 4 sztuk, podwieszenie opraw oświetleniowych typu LED w ilości 5 sztuk.

Wartość: 72 465,45 zł

- **Budowa oświetlenia drogi gminnej Nr 108665R ulicy Narutowicza w Sokolowie Małopolskim – 160 m**

Zakres wykonanych prac: wykonanie linii kablowej na długości 160m, montaż i ustawienie słupów oświetleniowych w ilości 4 sztuk, podwieszenie opraw oświetleniowych typu LED w ilości 4 sztuk.

Wartość: 42 312,00 zł

- **Rozbudowa oświetlenia drogi gminnej Nr 10865R ulicy Polnej (Mazurskiej) w Sokolowie Małopolskiej – 1011,5 m**

Odcinek I – zakres wykonanych prac: wykonanie linii kablowej na długości 656 m, montaż i ustawienie słupów oświetleniowych w ilości 14 sztuk, podwieszenie opraw oświetlenia typu LED w ilości 14 sztuk.

Odcinek II – zakres wykonanych prac: wykonanie linii kablowej na długości 355,5 m, montaż i ustawianie słupów oświetleniowych w ilości 7 sztuk, podwieszenie opraw oświetleniowych typu LED w ilości 7 sztuk.

Wartość: 214 000,00 zł

- **Oświetlenie Miasteczka Rowerowego w Sokolowie Małopolskim**

Zakres wykonywanych prac: modernizacja TB4 z zamontowaniem zegara astronomicznego, wykonanie linii kablowej na długości 133 m, montaż i ustawienie słupów oświetleniowych w ilości 2 sztuk, podwieszenie opraw typu AREA LED w ilości 2 sztuk.

Wartość: 26 242,05 zł

- **Budowa oświetlenia ulicznego w miejscowości Górno 230 m**

Zakres wykonanych prac: montaż i postawienie słupa pojedynczego z ustrojami w ilości 1 sztuki, montaż przewodów izolowanych typu AsXS_n 2x25 mm² na długości 230 m, montaż opraw oświetleniowych typu LED na wysięgnikach w ilości 6 sztuk, wyniesienie układu pomiarowo – sterującego poza stację trafo, budowa nowego układu w ilości 1 sztuki.

Wartość: 29 520,00 zł

- **Dowieszenie opraw oświetlenia ulicznego w miejscowości Trzeboś – 150 m**
Zakres wykonanych prac: montaż przewodów izolowanych typu AsXS_n 2x25 mm² na długości 150 m, montaż opraw oświetleniowych typu LED na wysięgnikach w ilości 2 sztuk.
Wartość: 4 920,00 zł

10. OCHRONA ŚRODOWISKA

10.1 Program ochrony środowiska

W roku 2022 do Urzędu Gminy i Miasta w Sokołowie Małopolskim wpłynęły 33 pisma związanych z ochroną środowiska. Poruszane w nich aspekty dotyczyły między innymi zanieczyszczenia oraz poprawy jakości powietrza, jak również tematyka szeroko rozumianej ochrony zwierząt.

Problematyka ochrony środowiska obejmuje również prowadzenie gospodarki łowieckiej dotyczącej zwierzyny łownej oraz szkód, jakie ta zwierzyna wyrządza w uprawach rolnych. Na terenie naszej gminy mamy 7 obwodów łowieckich, które dzierżawi 6 kół łowieckich. W sprawach z zakresu gospodarki łowieckiej wpłynęło 29 pism. Sprawy te dotyczyły m.in. organizacji i kalendarza polowań zbiorowych, sporządzania rocznych planów łowieckich, wytycznych odnośnie stosowania zasad bioasekuracji przez myśliwych w czasie polowań oraz w czasie pobierania próbek do badań laboratoryjnych w kierunku ASF, opłacania czynszów dzierżawnych. Kolejnym tematem związanym z łowiectwem jest zmiana granic Obwodów Łowieckich: nr 74 i nr 62. Zmiana ta nastąpiła 1 kwietnia 2022 roku. Część z obwodu łowieckiego nr 74 dzierżawionego dotychczas przez KŁ „Towarzystwo Myśliwych” w Rzeszowie według nowego podziału dzierżawiona wydzierżawiona KŁ „Szarak” z Głogowa Małopolskiego. Zmiana dotyczy terenów położonych w Nienadówce Górnej.

W roku 2022 wpłynęło 194 wniosków o wydanie zezwoleń oraz zgłoszeń zamiaru usunięcia drzew krzewów, największą ilość stanowiły zgłoszenia zamiaru usunięcia drzew przez osoby fizyczne. W ramach ochrony środowiska oraz kształtowaniu postaw proekologicznych, Gmina przeprowadziła akcję sadzenia drzew i krzewów w miejscowości Trzeboś. Łącznie posadzono ponad 2 tysiące sadzonek.

10.2 Program opieki nad zwierzętami bezdomnymi oraz zapobiegania bezdomności zwierząt na terenie Gminy Sokołów Małopolski na 2022 r.

W ramach realizacji Programu zawarto umowę z lekarzem weterynarii Robertem Sączawa, który realizował zadania z zakresu opieki weterynaryjnej nad zwierzętami bezdomnymi, wykonywanie zabiegów sterylizacji, kastracji, szczepienia, poszukiwanie osób

chętnych do adopcji zwierząt, odławianie zwierząt bezdomnych, interwencje do zwierząt po wypadkach drogowych, agresywnych, chorych, dzikich i niebezpiecznych. W ramach realizacji tej umowy wykonano sterylizacje, szczepienia, interwencje do zwierząt po wypadku, interwencje do dzikich zwierząt. Znalaziono nowych opiekunów dla 31 bezdomnych zwierząt (adopcje), podjęto kilkadziesiąt interwencji w związku ze zgłoszeniami dotyczącymi bezdomnych zwierząt. Jeśli chodzi o sprawy umieszczania zwierząt w schronisku, odławiania, transportu i szukania adopcji to zawarto umowę z Gabinetem Weterynaryjnym ESKULAP Jerzy Sulikowski, który prowadzi schronisko dla bezdomnych zwierząt „Azorkowo” w miejscowości Sigielki. Na unieszkodliwienie padłych porzuconych, niezidentyfikowanych oraz dzikich zwierząt po wypadkach drogowych zawarto umowę z firmą SARIA Polska Sp. z o.o. Oddział Przewrotne. Została zawarta również umowa z gospodarstwem rolnym na zapewnieniu bezdomnym zwierzętom gospodarskim miejsca w gospodarstwie rolnym. Całościowy koszt realizacji Programu opieki nad zwierzętami bezdomnymi oraz zapobiegania bezdomności zwierząt na terenie Gminy Sokołów Małopolski w 2022 r. wyniósł 15 688,40 zł.

Poniższe zdjęcia przedstawiają trzech z ww. adoptowanych „bezdomniaków”.

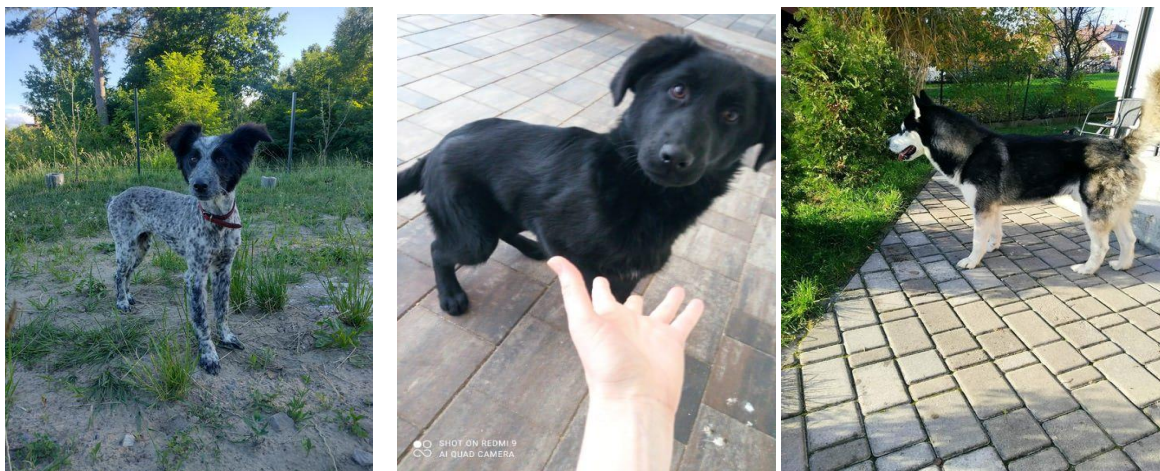

10.3 Usuwanie azbestu

Gmina Sokołów Małopolski finansuje odbiór azbestu zgodnie z Programem Oczyszczania Kraju z Azbestu na lata 2009-2032, stanowiącym załącznik do Uchwały Rady Ministrów z dnia 14 lipca 2009 r. W pkt 3.3.1. Programu zapisano - "Usuwanie wyrobów azbestowych z budynków jednorodzinnych i gospodarskich oraz oczyszczanie terenów nieruchomości" zapisano, że gmina powinna zapewnić wywóz odpadów zawierających azbest na składowisko odpadów lub zapewnić ich dostarczenie do przewoźnego urządzenia do przetwarzania odpadów zawierających azbest. Koszt transportu i unieszkodliwiania odpadów zawierających azbest powinien zostać pokryty ze środków własnych gminy, przy

udziale środków właścicieli nieruchomości, dotacji i pożyczek funduszy ochrony środowiska lub innych źródeł dostępnych dla gminy. Punkt 3.6 Programu określa źródła finansowania usuwania azbestu. Źródłem tym są: środki budżetu państwa, środki własne właścicieli obiektów budowlanych, środki własne inwestorów prywatnych, środki funduszy ochrony środowiska, środki pomocowe Unii Europejskiej, środki własne jednostek samorządowych oraz kredyty.

W 2022 r. odbiór wyrobów zawierających azbest odbywał się zgodnie z Uchwałą Nr XLV/492/2018 Rady Miejskiej w Sokołowie Małopolskim z dnia 4 września 2018 r. w sprawie zasad i trybu udzielania dotacji celowej dla osób fizycznych na inwestycje związane z ochroną środowiska ze środków pochodzących z wpływów z tytułu opłat za korzystanie ze środowiska i administracyjnych kar pieniężnych za przekroczenia lub naruszenia wymogów korzystania ze środowiska oraz uchwałami zmieniającymi ww. uchwałę tj.: Uchwałą Nr IX/94/2019 Rady Miejskiej w Sokołowie Małopolskim z dnia 6 sierpnia 2019 r., Uchwałą Nr XXXIX/472/2022 Rady Miejskiej w Sokołowie Małopolskim z dnia 28 kwietnia 2022 r. w sprawie zmiany uchwały nr XLV/492/2018 Rady Miejskiej w Sokołowie Małopolskim z dnia 4 września 2018 r. w sprawie zasad i trybu udzielania dotacji celowej dla osób fizycznych na inwestycje związane z ochroną środowiska ze środków pochodzących z wpływów z tytułu opłat za korzystanie ze środowiska i administracyjnych kar pieniężnych za przekroczenia lub naruszenia wymogów korzystania ze środowiska. W 2022 roku koszty odbioru azbestu zostały sfinansowane z następujących środków:

- WFOŚiGW – 1.764,71 zł,
- NFOŚiGW – 4.235,29 zł,
- Gmina – 25.836,67 zł.

Ilość odebranych wyrobów azbestowych przedstawia poniższa tabela:

| Miejscowość | Ilość nieruchomości | | Ilość ton (Mg) | |
|--------------------|---------------------|-----------|----------------|---------------|
| | 2021 | 2022 | 2021 | 2022 |
| Trzebuska | 9 | 8 | 19,130 | 11,800 |
| Kąty Trzebuskie | 4 | 2 | 7,980 | 1,460 |
| Nienadówka | 16 | 14 | 37,00 | 28,770 |
| Turza | 2 | 1 | 3,080 | 3,550 |
| Sokołów Młp. | 2 | 2 | 2,520 | 0,590 |
| Trzeboś | 8 | 16 | 13,20 | 24,290 |
| Wólka Niedźwiedzka | 4 | 4 | 5,988 | 7,570 |
| Górno | 6 | 3 | 11,760 | 7,240 |
| Wólka Sokołowska | 2 | 2 | 3,040 | 3,890 |

| | | | | |
|--------------|-----------|-----------|-------------------|------------------|
| Markowizna | 0 | 1 | 0,00 | 0,440 |
| Razem | 53 | 53 | 103,700 Mg | 89,600 Mg |

10.4 Punkt Konsultacyjno – Informacyjny Programu „Czyste Powietrze”

W 2022 r. na podstawie Porozumienia z dnia 16.12.2020 r. w zakresie promocji i realizacji Programu „Czyste Powietrze” na terenie Gminy Sokołów Małopolski zawartego pomiędzy Gminą Sokołów Małopolski, a Wojewódzkim Funduszem Ochrony Środowiska i Gospodarki Wodnej w Rzeszowie oraz późniejszych Aneksów do Porozumienia działał Punkt Konsultacyjno – Informacyjny Programu „Czyste Powietrze”. Biuro Punktu mieściło się w budynku Urzędu Gminy i Miasta w Sokołowie Małopolskim, czynne było w godzinach pracy Urzędu. W ramach jego prac mieszkańcy naszej Gminy, zainteresowani otrzymaniem dotacji na wymianę źródła ciepła i termomodernizację budynku mogli uzyskać informacje o zasadach i warunkach Programu. Ponadto udzielane było wsparcie w zakresie zawierania umów prefinansowania, przygotowania i przesyłania wniosku o dofinansowanie oraz pomoc przy rozliczeniu wykonanej inwestycji, w tym przy poprawnym wypełnieniu wniosku o płatność oraz kompletowaniu wymaganych załączników. Organizowano również spotkania informujące o zasadach Programu, a także dystrybuowano materiały informacyjne i promocyjne o Programie.

10.5 Centralna Ewidencja Emisyjności Budynków

CEEB czyli Centralna Ewidencja Emisyjności Budynków to elektroniczna baza, w której gromadzone są dane o źródłach ciepła, źródłach energii elektrycznej i źródłach spalania paliw eksploatowanych na potrzeby budynku lub lokalu. W okresie od 1 lipca 2021 r. do 30 czerwca 2022 r. każdy właściciel bądź zarządca nieruchomości zobowiązany był do złożenia deklaracji, dotyczącej źródeł ciepła i źródeł spalania paliw. Po upływie ustawowego okresu, zgodnie z zaleceniem Głównego Urzędu Nadzoru Budowlanego, deklaracje nadal mogły być składane. W Urzędzie Gminy i Miasta Sokołów Małopolski prowadzona była obsługa mieszkańców, którzy chcieli złożyć ww. deklarację w formie papierowej za pośrednictwem tut. Urzędu. Następnie upoważnieni pracownicy wprowadzali informacje do elektronicznej bazy danych.

11. BEZPIECZEŃSTWO

Bezpieczeństwo publiczne stanowi ogół warunków i instytucji chroniących życie, zdrowie, mienie obywateli oraz majątek ogólnonarodowy, ustrój i suwerenności państwa przed zjawiskami groźnymi dla ładu prawnego. Zgodnie z ustawą o samorządzie gminnym zadaniem własnym gminy jest zaspakajanie zbiorowych potrzeb wspólnoty, w tym również zadania z zakresu porządku publicznego i bezpieczeństwa obywateli oraz ochrony przeciwpożarowej i przeciwpowodziowej. Zakres obowiązków gminy związanych z zapewnieniem bezpieczeństwa jej mieszkańcom doprecyzowywany jest szczególnie w oprócz wymienionej wyżej ustawie o samorządzie gminnym, w przepisach o ochronie przeciwpożarowej czy zarządzaniu kryzysowym. W 2022 roku na bezpieczeństwo publiczne i ochronę przeciwpożarową z budżetu gminy wydatkowano kwotę 3 382 067,74 zł, z tego 3 095 270,64 zł to wydatki majątkowe, a pozostała kwota 286 797,10 zł wydatki bieżące.

11.1 Ochrona przeciwpożarowa. Funkcjonowanie Ochotniczych Straży Pożarnych.

Realizacja zadań z zakresu ochrony przeciwpożarowej sprowadza się głównie do zapewnienia mieszkańcom gminy ochrony przed skutkami pożarów, podtopień, różnego rodzaju klęsk i innych nieszczęśliwych zdarzeń, a także podejmowania działań profilaktycznych w tym zakresie. Dla właściwej realizacji przez gminę tych zadań prowadzona jest stała współpraca z działającymi na jej terenie jednostkami ochotniczych straży pożarnych. Zgodnie z przepisami prawa gmina ponosi koszty, związane z ich utrzymaniem, między innymi w zakresie: zapewnienia gotowości bojowej, ubezpieczenia, umundurowania, wyszkolenia członków. Ponadto w ramach współpracy gmina wspiera jednostki w ich działalności wewnątrzorganizacyjnej.

Według stanu na 31 grudnia 2022 roku na terenie gminy zarejestrowanych było 6 jednostek OSP, których siedziby znajdują się w następujących miejscowościach: Sokołów Małopolski, Górno, Kąty Trzebuskie, Nienadówka, Trzeboś, Wólka Niedźwiedzka. We wszystkich jednostkach zrzeszonych było 222 członków. Przy OSP w Kątach Trzebuskich działała Młodzieżowa Drużyna Pożarnicza składająca się z 49 członków. Dwie jednostki z terenu gminy, tj. Sokołów Małopolski i Górno – włączone są do Krajowego Systemu Ratowniczo – Gaśniczego.

Ochotnicze Straże Pożarne wykonują swoje zadania przy wykorzystaniu mienia stanowiącego własność gminy Sokołów Małopolski. Według stanu na 31 grudnia 2022 roku bazę lokalową jednostek stanowiły:

- 1) remizy – budynki oddane w użytkowanie OSP lub stanowiące ich własność – 5 jednostek (Sokołów Małopolski, Wólka Niedźwiedzka, Trzebuska, Trzeboś, Nienadówka)
- 2) garaże stanowiące część innych obiektów (najczęściej świetlic) – 2 jednostki (Kąty Trzebuskie i Górnio).

Według stanu na 31 grudnia 2022 roku na wyposażeniu jednostek OSP pozostawały następujące pojazdy:

- 1) Volkswagen Transporter 2.4D, nr rej. RZE 2LE4 (rok produkcji 1993) – OSP Wólka Niedźwiedzka,
- 2) Star P14CJ, nr rej. RZE FF88 (rok produkcji 1997) – OSP Wólka Niedźwiedzka,
- 3) Ford Transit 2.2 TDCI, nr rej. RZE 4LC3 (rok produkcji 2012) – OSP Kąty Trzebuskie,
- 4) TEMA/23.60 przyczepa lekka, nr rej. RZE YV16 (rok produkcji 2014) – OSP Kąty Trzebuskie,
- 5) Mercedes Benz 1120F, nr rej. RZE AY33 (rok produkcji 1991) – OSP Sokołów Małopolski,
- 6) Volkswagen Transporter T4, nr rej. RZE JC12 (rok produkcji 1993) – OSP Sokołów Małopolski,
- 7) Mercedes Benz Atego 1329AF, nr rej. RZE RE32 (rok produkcji 2010) – OSP Sokołów Małopolski,
- 8) Sam przyczepa lekka, nr rej. RZE YR94 (rok produkcji 1998) – OSP Sokołów Małopolski,
- 9) Jelcz 010, nr rej. RZE RA74 (rok produkcji 1996) – OSP Sokołów Małopolski,
- 10) Renault SI50, nr rej. RZE RA38 (rok produkcji 1999) – OSP Górnio,
- 11) Iveco Magirus, nr rej. RZE 3J65 (rok produkcji 1987) – OSP Górnio,
- 12) Volkswagen Transporter T4 2.0 KAT, nr rej. RZE NE60 (rok produkcji 1996) – OSP Górnio,
- 13) STIM P076 przyczepa lekka, nr rej. RZE 07Y1 (rok produkcji 2009) – OSP Górnio,
- 14) Volvo FL, nr rej. RZE 46212 (rok produkcji 2017) – OSP Górnio,
- 15) Jelcz 005, nr rej. RZE 65KX (rok produkcji 1981) – OSP Trzeboś,
- 16) FS Lublin Żuk A156B, nr rej. RZE 91US (rok produkcji 1983) – OSP Trzeboś,
- 17) Mercedes Benz 1124AF, nr rej. RZ 46112 (rok produkcji 1997) – OSP Trzeboś,
- 18) Volkswagen Kastenvwagen 2.0 L, nr rej. RZE 9GE9 (rok produkcji 1993) – OSP Nienadówka,
- 19) Volvo FL, nr rej. RZE 54400 (rok produkcji 2018) – OSP Nienadówka.

11.2 Zarządzanie kryzysowe.

Zarządzanie kryzysowe – to działalność organów administracji publicznej będąca elementem kierowania bezpieczeństwem narodowym, która polega na zapobieganiu sytuacjom kryzysowym, przygotowaniu do przejmowania nad nimi kontroli w drodze zaplanowanych działań, reagowaniu w przypadku wystąpienia sytuacji kryzysowych, usuwaniu ich skutków oraz odtwarzaniu zasobów i infrastruktury krytycznej.

Sytuacja kryzysowa – należy przez to rozumieć sytuację wpływającą negatywnie na poziom bezpieczeństwa ludzi, mienia w znacznych rozmiarach lub środowiska, wywołującą znaczne ograniczenia w działaniu właściwych organów administracji publicznej ze względu na nieadekwatność posiadanych sił i środków.

Reagowanie kryzysowe – to bieżące działania służb ratowniczych na wszelkie zdarzenia - zagrażające zdrowiu i życiu obywateli lub środowisku - zmierzające do ograniczenia lub zlikwidowania ich skutków oraz niesienia pomocy poszkodowanym.

Zgodnie z przepisami ustawy z dnia 26 kwietnia 2007 roku o zarządzaniu kryzysowym, właściwym organem w sprawach zarządzania kryzysowego na terenie gminy jest wójt (burmistrz, prezydent miasta), do zadań, którego w tym zakresie należy:

- 1) kierowanie monitorowaniem, planowaniem, reagowaniem i usuwaniem skutków zagrożeń na terenie gminy,
- 2) realizacja zadań z zakresu planowania cywilnego, w tym:
 - a) realizacja zaleceń do gminnego planu zarządzania kryzysowego,
 - b) opracowywanie i przedkładanie staroście do zatwierdzenia gminnego planu zarządzania kryzysowego,
- 3) zarządzanie, organizowanie i prowadzenie szkoleń, ćwiczeń i treningów z zakresu zarządzania kryzysowego,
- 4) wykonywanie przedsięwzięć wynikających z planu operacyjnego funkcjonowania gminy,
- 5) zapobieganie, przeciwdziałanie i usuwanie skutków zdarzeń o charakterze terrorystycznym,
- 6) współdziałanie z Szefem Agencji Bezpieczeństwa Wewnętrznego w zakresie przeciwdziałania, zapobiegania i usuwania skutków zdarzeń o charakterze terrorystycznym,
- 7) organizacja i realizacja zadań z zakresu ochrony infrastruktury krytycznej.

Dokonana analizy ryzyka nadzwyczajnych zagrożeń, na terenie gminy Sokołów Małopolski nasuwa wnioski, że mogą powstać zjawiska i sytuacje, rzutujące w pewien sposób na bezpieczeństwo ludzi i środowisko naturalne. Chociaż ryzyko wystąpienia zagrożeń szacuje się na poziomie niskim, nie mniej jednak, należy się liczyć z potencjalnymi zagrożeniami spowodowanymi:

1) katastrofami naturalnymi:

a) podtopieniami,

b) zjawiskami lodowymi na rzekach i zbiornikach wodnych,

c) pożarami,

d) masowym występowaniem szkodników i chorób roślin,

e) masowymi chorobami zwierząt,

f) chorobami zakaźnymi ludzi,

g) gwałtownymi zjawiskami atmosferycznymi (silne wiatry, intensywne opady i wyładowania atmosferyczne, śnieżyce),

h) suszami,

i) długotrwałymi ekstremalnymi temperaturami,

j) osuwiskami ziemi,

2) awariami technicznymi związanymi z rozwojem cywilizacyjnym:

a) skażeniami substancjami niebezpiecznymi,

b) wypadkami komunikacyjnymi mogące mieć charakter masowy lub katastrofy,

c) zagrożeniami radiacyjnymi,

d) katastrofami budowlanymi i lotniczymi,

3) sytuacjami kryzysowymi wywołanymi nastrojami społecznymi:

a) działaniami terrorystycznymi,

b) masowymi protestami społecznymi.

W 2022 r. w ramach zarządzania kryzysowego zakupiono materiały, żywność, leki, jako pomoc dla obywateli Ukrainy – miasta partnerskiego CZOP w związku z konfliktem zbrojnym. Materiały te razem z darami od mieszkańców gminy zostały dostarczone w dwóch transportach. Dary zostały przekazane byłej mer Czopu Galinie Car w węgierskim mieście przy granicy z Ukrainą.



W ubiegłym roku w ramach działań związanych z zarządzaniem kryzysowym we wrześniu przeprowadzono ćwiczenia doskonalące obronne dla pracowników Urzędu Gminy i Miasta w Sokołowie Małopolskim i jednostek organizacyjnych, którzy wchodzi w skład Zespołu Zarządzania Kryzysowego, Zespołu Stałego Dyżuru oraz Zespołu Akcji Kurierskiej. Jednym z zadań realizowanych przez pracowników Zespołu Zarządzania Kryzysowego w 2022 r. było opracowanie planu dystrybucji preparatów stabilnego jodu na wypadek wystąpienia radiacyjnego w województwie podkarpackim. Plan dystrybucji na poziomie gminy dotyczył wyznaczenia punktów wydawania preparatu. W ramach tej akcji gmina otrzymała 25 076 tabletek.

11.3 Policja

W Sokołowie Małopolskim znajduje się Komisariat Policji Komendy Miejskiej Policji w Rzeszowie, który obejmuje swoim działaniem obszar całej gminy. Gmina Sokołów Małopolski podzielona jest na cztery rejony:

- rejon służbowy nr 1 obejmuje: Sokołów Małopolski,
- rejon służbowy nr 2 obejmuje: Trzeboś, Kąty Trzebuskie, Wólkę Niedźwiedzką,
- rejon służbowy nr 3 obejmuje: Trzebuską i Nienadówkę,
- rejon służbowy nr 4 obejmuje: Górno, Markowiznę, Wólkę Sokołowską i Turzę.

Każdy rejon posiada swojego dzielnicowego, do które zadań należy:

- 1) prowadzenie rozpoznania przydzielonego mu rejonu pod względem osobowym, terenowym, zjawisk i zdarzeń mających wpływ na stan bezpieczeństwa i porządku publicznego;
- 2) realizowanie zadań z zakresu profilaktyki społecznej;
- 3) realizowanie zadań z zakresu ścigania sprawców przestępstw i wykroczeń;

- 4) kontrolowanie przestrzegania prawa powszechnie obowiązującego oraz przepisów prawa miejscowego;
- 5) uzyskiwanie niezbędnych informacji dotyczących swojego rejonu,
- 6) uzyskiwanie informacji o osobach zamieszkałych lub przebywających w jego rejonie, które ze względu na swoją przeszłość, aktualny tryb życia i zachowania mogą stwarzać zagrożenie bezpieczeństwa i porządku publicznego.

12. Udział gminy w związkach i stowarzyszeniach

Gmina Sokołów Małopolski jest członkiem **Stowarzyszenia Euroregion Karpacki Polska**, do którego przystąpiła w 2003 r. zgodnie z Uchwałą Nr VIII/67/2003 Rady Miejskiej w Sokołowie Małopolskim z dnia 21 czerwca 2003 r. Składka członkowska za rok 2022 wynosiła 9 256,00 zł.

Gmina jest również członkiem stowarzyszenia **Lokalna Grupa Działania „EUROGALICJA”**, do którego przystąpiła w 2007 r., zgodnie z Uchwałą Nr XI/82/2007 Rady Miejskiej w Sokołowie Małopolskim z dnia 26 września 2007 r.

Składka członkowska za rok 2022 wyniosła 17 341,00 zł.

Lokalna Grupa Działania „EUROGALICJA” jest partnerstwem trójsektorowym, składającym się z przedstawicieli sektora publicznego, gospodarczego i społecznego. LGD działa jako Stowarzyszenie i jest dobrowolnym, samorządnym, trwałym zrzeszeniem osób fizycznych i osób prawnych, w tym jednostek samorządu terytorialnego, mającym na celu działanie na rzecz rozwoju obszarów wiejskich.

Gmina Sokołów Małopolski od września 2021 r. należy do **Związku Gmin „Podkarpacka Komunikacja Samochodowa”**. Uchwałą Nr XXXI/371/2021 z dnia 8 września 2021 r. Rada Miejska w Sokołowie Małopolskim wyraziła wolę przystąpienia Gminy Sokołów Małopolski do Związku Gmin „Podkarpacka Komunikacja Samochodowa” w Rzeszowie.

Zgromadzenie Związku Gmin „Podkarpacka Komunikacja Samochodowa” Uchwałą Nr XIX.71.2021 z dnia 14.09.2021 r. wyraziło zgodę na przyjęcie Gminy Sokołów Małopolski do Związku.

Uchwałą Nr XXXII/387/2021 Rady Miejskiej w Sokołowie Małopolskim z dnia 30.09.2021 roku Gmina Sokołów Małopolski przyjęła Statut Związku Gmin „Podkarpacka Komunikacja Samochodowa”. Zgodnie ze statutem Związek wykonuje zadania publiczne

obejmujące ogół spraw dotyczących lokalnego transportu zbiorowego. W szczególności do zadań Związku należy realizowanie zadań za pomocą PKS Rzeszów S.A. w zakresie:

- 1) zapewnienia funkcjonowania pasażerskiej komunikacji zbiorowej na obszarach gmin objętych działaniem Związku,
- 2) koordynowania rozkładów jazdy linii przebiegających przez obszar gmin-członków Związku,
- 3) efektywnego wykorzystania majątku Związku.

Członkowie Związku są zobowiązani do przekazania na rzecz Związku niezbędnego dla realizacji zadań majątku i urządzeń. W terminie do jednego miesiąca od dnia przyjęcia do Związku – nowy członek Związku wnosi wpłatę członkowską i majątek niezbędny do realizacji zadań Związku.

W 2022 r. Gmina Sokołów Małopolski z tytułu wpłat członkowskich uiściła na rzecz Związku kwotę 470 830,09 zł