



**RAPORT O STANIE GMINY I MIASTA
SOKOŁÓW MAŁOPOLSKI
W ROKU 2025**



URZĄD GMINY I MIASTA W SOKOŁOWIE MAŁOPLSKIM

ul. Rynek 1, 36-050 Sokółów Małopolski

www.sokolow-mlp.pl

1 Spis treści

1.	CHARAKTERYSTYKA GMINY I MIASTA	4
1.1	Położenie i powierzchnia gminy.....	4
1.2	Władze lokalne i gminne jednostki organizacyjne	6
1.2.1	Rada Miejska w Sokołowie Małopolskim.....	6
1.2.2	Burmistrz Gminy i Miasta w Sokołowie Małopolskim	8
1.2.3	Gminne jednostki organizacyjne.....	10
1.3	Jednostki pomocnicze gminy	11
1.4	Demografia gminy.....	12
1.4.1	Liczba mieszkańców.....	12
1.4.2	Rynek pracy.....	14
1.5	Gospodarstwa rolne i podmioty gospodarcze	14
1.5.1	Gospodarstwa rolne.....	14
1.5.2	Podmioty gospodarcze	14
1.6	Organizacje pozarządowe działające na terenie gminy	19
1.6.1	Koła Gospodyń Wiejskich:.....	19
1.6.2	Ochotnicze Straże Pożarne	24
1.6.3	Kluby sportowe	26
1.6.4	Inne organizacje.....	27
2.	SYTUACJA FINANSOWA GMINY I MIASTA.....	38
2.1	Wykonanie budżetu	38
2.2	Struktura dochodów budżetu Gminy i Miasta Sokołów Małopolski w 2025 r.....	38
2.3	Struktura wydatków budżetu Gminy i Miasta Sokołów Małopolski w 2025 r.	40
2.4	Wpływy do budżetu z tytułu podatków lokalnych.....	41
2.5	Zobowiązania gminy według stanu na dzień 31 grudnia 2025 r.	41
3.	OCHRONA ZDROWIA.....	42
3.1	Przeciwdziałanie alkoholizmowi i narkomanii	42
3.1.1	Gminny Program Profilaktyki i Rozwiązywania Problemów Alkoholowych.	42
3.2	Opieka zdrowotna na terenie Gminy Sokołów Małopolski.....	53
4.	POLITYKA SPOŁECZNA	54
4.1	Działalność Miejsko – Gminnego Ośrodka Pomocy Społecznej w Sokołowie Małopolskim.....	54
4.1.1	Gminny Program Przeciwdziałania Przemocy Domowej i Ochrony Osób Doznających Przemocy Domowej w Gminie Sokołów Małopolski.....	58
4.2	Program realizowany przez Środowiskowy Dom Samopomocy w Sokołowie Małopolskim.....	74
5.	OŚWIATA	79
5.1	Stan organizacji szkół i placówek oświatowych.	79
5.2	POZIOM NAUCZANIA	85
6.	KULTURA, SPORT I REKREACJA.....	106
6.1	Miejsko Gminny Ośrodek Kultury, Sportu i Rekreacji w Sokołowie Małopolskim.....	106
6.2	Informacja o Miejskiej i Gminnej Bibliotece Publicznej w Sokołowie Małopolskim za rok 2025. .	115
6.3	Kryta pływalnia.....	117

6.4	Strzelnica Gminna „PARTYZANT”	120
7.	INWESTYCJE ZREALIZOWANE W 2025 ROKU.	123
8.	GOSPODARKA KOMUNALNA	130
8.1	Zakład Komunalny Spółka z o. o.	130
8.2	Gospodarka wodno – kanalizacyjna prowadzona przez Zakład Wodociągów i Kanalizacji.	136
8.3	Gospodarka odpadami komunalnymi (śmieciowa).	139
9.	INFRASTRUKTURA TECHNICZNA I ZAGOSPODAROWANIE PRZESTRZENNE.	143
9.1	Studium uwarunkowań i zagospodarowania przestrzennego Gminy i Miasta Sokołów Małopolski. 143	
9.2	Miejscowe plany zagospodarowania przestrzennego.	144
9.3	Scalania i podziały nieruchomości.	145
9.4	Plan ogólny Gminy Sokołów Małopolski.	146
9.5	Infrastruktura drogowa w gminie w 2025 roku	147
10.	OCHRONA ŚRODOWISKA	149
10.1	Program ochrony środowiska	149
10.2	Program opieki nad zwierzętami bezdomnymi oraz zapobiegania bezdomności zwierząt na terenie Gminy Sokołów Małopolski na 2025 r.	157
10.3	Usuwanie azbestu	160
10.4	Punkt Konsultacyjno – Informacyjny Programu „Czyste Powietrze”	161
10.5	Program ochrony powietrza: Projekt LIFE „Podkarpackie – żyj i oddychaj”	162
11.	BEZPIECZEŃSTWO	163
11.1	Ochrona przeciwpożarowa. Funkcjonowanie Ochotniczych Straży Pożarnych.	164
11.2	Działania Komisariatu Policji w Sokołowie Młp. w 2025 r.	166
12.	UDZIAŁ GMINY W ZWIĄZKACH, STOWARZYSZENIACH I SPÓŁDZIELNIACH	167

4. Warszawa – 304 km droga ekspresową S19 i S17,
5. Gdańsk – 716 km droga ekspresową S19, S17 i autostradą A1.

Połączenia lotnicze.

1. Port lotniczy Rzeszów – Jasionka, 36 – 002 Jasionka 942 – odległość do portu lotniczego 16,5 km drogą wojewódzką 878, 20,7 km drogą ekspresową S19;
2. Międzynarodowy Port Lotniczy im. Jana Pawła II Kraków – Balice - odległość do portu lotniczego 198 km autostrada A4;
3. Międzynarodowy Port Lotniczy im. Fryderyka Chopina w Warszawie – odległość do portu lotniczego 307 km drogą ekspresową S17 i S19.

Połączenia kolejowe

1. Najbliżej położony dworzec kolejowy znajduje się w Rzeszowie w odległości 28 km.

Autostrady i drogi ekspresowe

1. **Autostrada A4** na terenie Polski przebiega od granicy z Niemcami w Jędrzychowicach koło Zgorzelca poprzez Bolesławiec, Legnicę, Wrocław, Opole, Gliwice, Katowice, Jaworzno, Kraków, Tarnów, Dębicę, Rzeszów, Jarosław do przejścia granicznego z Ukrainą w Korczowej. Najbliższy wjazd/zjazd na A4 węzeł Rzeszów – Wschód w miejscowości Terliczka – odległość z Sokołowa Małopolskiego 19 km.
2. **Droga ekspresowa S19** łączy Rzeszów z Lublinem. Najbliższe wjazdy/zjazdy w odległości 2,5 km w kierunku Rzeszowa oraz 3,3 km w kierunku Lublina.

Odległości do przejścia granicznego

Na podkarpackim odcinku **granicy z Ukrainą** funkcjonują następujące przejścia graniczne:

1. Korczowa - Krakowiec (ruch osobowy oraz towarowy) – 110 km od Sokołowa Małopolskiego
2. Medyka – Szeginie (ruch osobowy, w tym pieszy oraz towarowy) – 111 km od Sokołowa Małopolskiego
3. Budomierz - Hruszew (ruch osobowy oraz towarowy do 7,5 ton) – 138 km od Sokołowa Małopolskiego
4. Krościenko - Smolnica (ruch osobowy oraz towarowy do 7,5 ton) – 122 km od Sokołowa Małopolskiego
5. Przemyśl - Mościska (ruch kolejowy osobowy) – 112 km od Sokołowa Małopolski.

Gmina Sokołów Małopolski stanowi 12% powierzchni powiatu rzeszowskiego. Powierzchnia gminy obejmuje obszar 13 425 ha, w tym 1 555 ha przypada na miasto Sokołów Małopolski. Powierzchnię Gminy Sokołów Małopolski na tle pozostałych gmin Powiatu Rzeszowskiego przedstawia poniższy wykres:

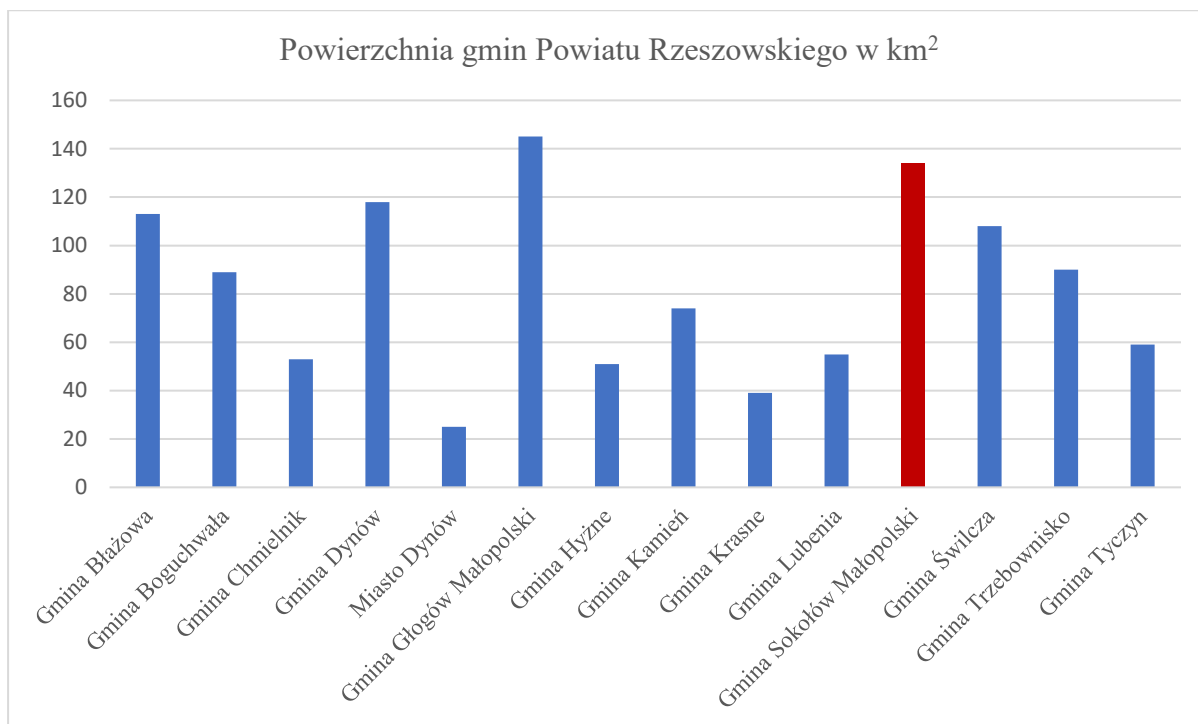

1.2 Władze lokalne i gminne jednostki organizacyjne

1.2.1 Rada Miejska w Sokołowie Małopolskim

Rada Miejska w Sokołowie Małopolskim liczy 15 radnych. Przy Radzie działają następujące komisje stałe:

1. Komisja Rewizyjna w skład, której wchodzi 10 radnych,
2. Komisja Oświaty, Kultury, Sportu i Spraw Społecznych, w skład której wchodzi 7 radnych,
3. Komisja do Spraw Gospodarczych, Budżetu, Finansów i Rolnictwa w skład, której wchodzi 11 radnych,
4. Komisja Skarg, Wniosków i Petycji w skład, której wchodzi 2 radnych.

W 2025 r. Rada Miejska w Sokołowie Małopolskim odbyła 15 posiedzeń i podjęła 154 uchwały. Komisja Oświaty, Kultury, Sportu i Spraw Społecznych odbyła 13 posiedzeń, pozostałe Komisje Rady Miejskiej odbyły 12 posiedzeń.

Poniższa tabela przedstawia dane dotyczące komisji i sesji, które odbyły się w 2025 r.

Sesje Rady Miejskiej w 2025 r.		Komisje Rady Miejskiej w 2025 r.	
Data sesji	Liczba podjętych uchwał	Data komisji	Rodzaj komisji
27.01.2025 r.	9	20.01.2025 r.	Komisja Oświaty, Kultury, Sportu i Spraw Społecznych
		22.01.2025 r.	Komisja do Spraw Gospodarczych, Budżetu, Finansów i Rolnictwa

		23.01.2025 r.	Komisja Rewizyjna Komisja skarg, wniosków i petycji
26.02.2025 r.	13	17.02.2025 r.	Komisja do Spraw Gospodarczych, Budżetu, Finansów i Rolnictwa Komisja skarg, wniosków i petycji
		24.02.2025 r.	Komisja Oświaty, Kultury, Sportu i Spraw Społecznych
		25.02.2025 r.	Komisja Rewizyjna
17.03.2025 r.	0	Sesja nadzwyczajna	
25.03.2025 r.	12	18.03.2025 r.	Komisja Oświaty, Kultury, Sportu i Spraw Społecznych
		25.03.2025 r.	Komisja Rewizyjna
		27.03.2025 r.	Komisja do Spraw Gospodarczych, Budżetu, Finansów i Rolnictwa Komisja skarg, wniosków i petycji
8.04.2025 r.	1	Sesja nadzwyczajna	
30.04.2025 r.	11	23.04.2025 r.	Komisja Rewizyjna
		24.04.2025 r.	Komisja do Spraw Gospodarczych, Budżetu, Finansów i Rolnictwa Komisja skarg, wniosków i petycji
		28.04.2025 r.	Komisja Oświaty, Kultury, Sportu i Spraw Społecznych
29.05.2025 r.	5	15.05.2025 r.	Komisja Rewizyjna
		20.05.2025 r.	Komisja do Spraw Gospodarczych, Budżetu, Finansów i Rolnictwa Komisja skarg, wniosków i petycji
		26.05.2024 r.	Komisja Oświaty, Kultury, Sportu i Spraw Społecznych
16.06.2025 r.	14	09.06.2025 r.	Komisja do Spraw Gospodarczych, Budżetu, Finansów i Rolnictwa Komisja skarg, wniosków i petycji
		12.06.2025 r.	Komisja Rewizyjna
		12.06.2025 r.	Komisja Oświaty, Kultury, Sportu i Spraw Społecznych
16.07.2025 r.	3	14.07.2025 r.	Wspólne Posiedzenie wszystkich Komisji Rady Miejskiej
28.08.2025 r.	10	07.08.2025 r.	Komisja Rewizyjna
		21.08.2025 r.	Komisja Oświaty, Kultury, Sportu i Spraw Społecznych
30.09.2025 r.	12	25.09.2025 r.	Komisja Oświaty, Kultury, Sportu i Spraw Społecznych

		29.09.2025 r.	Komisja do Spraw Gospodarczych, Budżetu, Finansów i Rolnictwa Komisja skarg, wniosków i petycji Komisja Rewizyjna
29.10.2024 r.	11	28.10.2025 r.	Wspólne Posiedzenie wszystkich Komisji Rady Miejskiej
26.11.2025 r.	26	24.11.2025 r.	Wspólne Posiedzenie wszystkich Komisji Rady Miejskiej
18.12.2025 r.	9	Sesja nadzwyczajna	
30.12.2025 r.	17	11.12.2025 r.	Wspólne Posiedzenie wszystkich Komisji Rady Miejskiej
		22.12.2024 r.	Wspólne Posiedzenie wszystkich Komisji Rady Miejskiej
Razem	153		

1.2.2 Burmistrz Gminy i Miasta w Sokołowie Małopolskim

Zgodnie z postanowieniami ustawy o samorządzie gminnym organem wykonawczym gminy jest burmistrz, który wykonuje uchwały rady gminy i zadania gminy określone przepisami prawa. Swoje zadania burmistrz wykonuje przy pomocy urzędu gminy i miasta, stanowiącego jedną z jednostek organizacyjnych gminy.

Zgodnie ze schematem organizacyjnym urzędu stanowiącym załącznik do Regulaminu Organizacyjnego Urzędu Gminy i Miasta w Sokołowie Małopolskim z dnia 1 października 2025 r. na dzień 31 grudnia 2025 roku funkcjonowały następujące komórki organizacyjne:

Referat Spraw Obywatelskich,

1. Referat Organizacyjno - Administracyjny,
2. Referat Rozwoju Gospodarczego,
3. Referat Budżetu i Finansów,
4. Referat Oświatowy,
5. Urząd Stanu Cywilnego,
6. Punkt Obsługi Inwestora,
7. Samodzielne jednoosobowe stanowiska pracy:
 - 1) Zastępca Burmistrza
 - 2) Skarbnik Gminy
 - 3) Sekretarz Gminy
 - 4) Dyrektor Biura Burmistrza.
 - 5) Samodzielne Stanowisko doradcy ds. powietrza i energii w ramach projektu „LIFE” Podkarpackie.
 - 6) Inspektor ochrony danych osobowych (1/5 etatu).
 - 7) Samodzielne Stanowiska ds. kadr i płac (2 etaty).
 - 8) Samodzielne Stanowisko ds. Zamówień Publicznych.
 - 9) Samodzielne Stanowisko ds. Pozyskiwania Funduszy (1 i ¼ etatu).

- 10) Audytor wewnętrzny.
- 11) Radca prawny.
- 12) Inspektor ochrony danych osobowych.

Struktura organizacyjna Urzędu Gminy i Miasta w Sokołowie Małopolskim

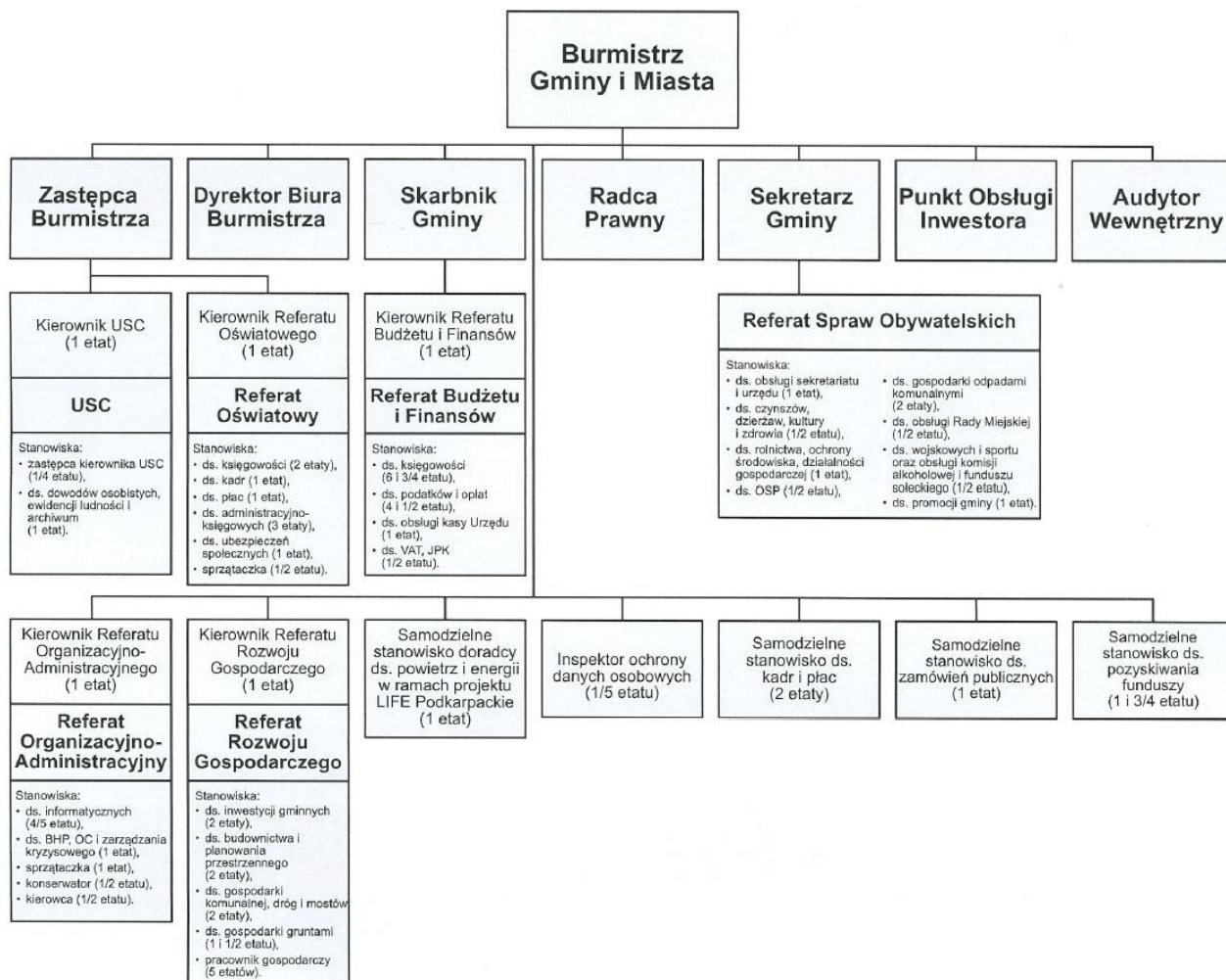

Według stanu na dzień 31 grudnia 2025 r. w Urzędzie Gminy i Miasta w Sokołowie Małopolskim zatrudnionych było 66 pracowników, w tym 42 kobiety.

Podobnie jak w latach ubiegłych, również w 2025 roku Gmina Sokółka Małopolski współpracowała z Powiatowym Urzędem Pracy w Rzeszowie w zakresie organizacji prac publicznych. W ramach zawartych umów zatrudniono dwóch pracowników, których skierowano do wykonywania prac gospodarczych na terenie miasta i sołectw. Ponadto zrealizowano dwie umowy stażowe, na podstawie których staż w Urzędzie Gminy i Miasta ukończyły dwie osoby.

Urząd Gminy i Miasta przyjmuje uczniów i studentów zainteresowanych odbyciem praktyk. W 2025 r. praktyki zawodowe odbyli:

- dwóch studentów Politechniki Rzeszowskiej,
- sześciu studentów Uniwersytetu Rzeszowskiego,
- jeden uczeń Zespołu Szkół w Sokołowie Małopolskim,

W Urzędzie Gminy i Miasta nie funkcjonuje elektroniczny obieg dokumentów. W 2025 roku w dzienniku głównym korespondencji zarejestrowano 16 883 pisma wpływające.

Za pośrednictwem platformy ePUAP do urzędu wpłynęło 1 740 spraw, natomiast wysłano 3 396 pism. Poprzez platformę e-Doręczenia odebrano 679 pism, a wysłano 87. Tradycyjną pocztą przesłano łącznie 25 109 pism wychodzących.

Porównanie liczby pism przychodzących i wychodzących z Urzędu Gminy i Miasta w Sokołowie Małopolskim

Kanał korespondencji	Rok 2024		Rok 2025	
	Korespondencja przychodząca	Korespondencja wychodząca	Korespondencja przychodząca	Korespondencja wychodząca
Liczba zarejestrowanych pism w głównym dzienniku korespondencji	14238		16883	
Poczta tradycyjna		13267		25109
ePUAP	1129	316	1740	3396
e-Doręczenia	0	0	679	87
RAZEM		13583		28592

W ramach realizacji swoich zadań Burmistrz Gminy i Miasta Sokołów Małopolski w 2025 roku wydał 223 zarządzenia.

1.2.3 Gminne jednostki organizacyjne

- Urząd Gminy i Miasta, ul. Rynek 1;
- Zakład Wodociągów i Kanalizacji, ul. Łazienna 7, Sokołów Młp.
- Zespół Szkół im. Jana Pawła II w Sokołowie Młp., ul. Lubelska 41
- Zespół Szkół nr 1 im. H. Sienkiewicza, Nienadówka 686
- Zespół Szkół nr 2 im. Marii Konopnickiej, Nienadówka 788
- Zespół Szkół w Trzebusce, Trzebuska 196
- Zespół Szkół im. Bł. Bronisława Markiewicza, Trzeboś, ul. Kościelna 1
- Zespół Szkół im. Kardynała Stefana Wyszyńskiego, Wólka Niedźwiedzka 400
- Zespół Szkół im. ks. M. Lachora, Górno, ul. Centralna 14
- Szkoła Podstawowa nr 2 im. Ignacego Partyki, Górno, ul. Zaborze 51
- Szkoła Podstawowa w Wólce Sokołowskiej, Wólka Sokołowska 65
- Szkoła Podstawowa nr 2 im. Św. Stanisława Kostki, Trzeboś, ul. Podlas 27
- Szkoła Podstawowa nr 3, im. Św. Faustyny Kowalskiej, Trzeboś, ul. Dolna 240
- Szkoła Podstawowa w Turzy, Turza 229
- Kryta Pływalnia w Sokołowie Młp., ul. Pileckich 5
- Miejska i Gminna Biblioteka Publiczna, ul. Rynek 49, Sokołów Młp.
- Miejsko-Gminny Ośrodek Kultury Sportu i Rekreacji, ul. Lubelska 5, Sokołów Młp.
- Miejsko-Gminny Ośrodek Pomocy Społecznej, Rynek 10, Sokołów Młp.
- Środowiskowy Dom Samopomocy, ul. Rzeszowska 31, Sokołów Młp.

1.3 Jednostki pomocnicze gminy

Gminę Sokołów Małopolski tworzy miasto Sokołów oraz 10 sołectw: Górno, Kąty Trzebuskie, Markowizna, Nienadówka, Trzeboś, Trzeboś Podlas, Trzebuska, Turza, Wólka Niedźwiedzka i Wólka Sokołowska. Sołectwa Trzeboś Podlas i Kąty Trzebuskie mają status miejscowości, nie są jednak wyodrębnione geodezyjnie.

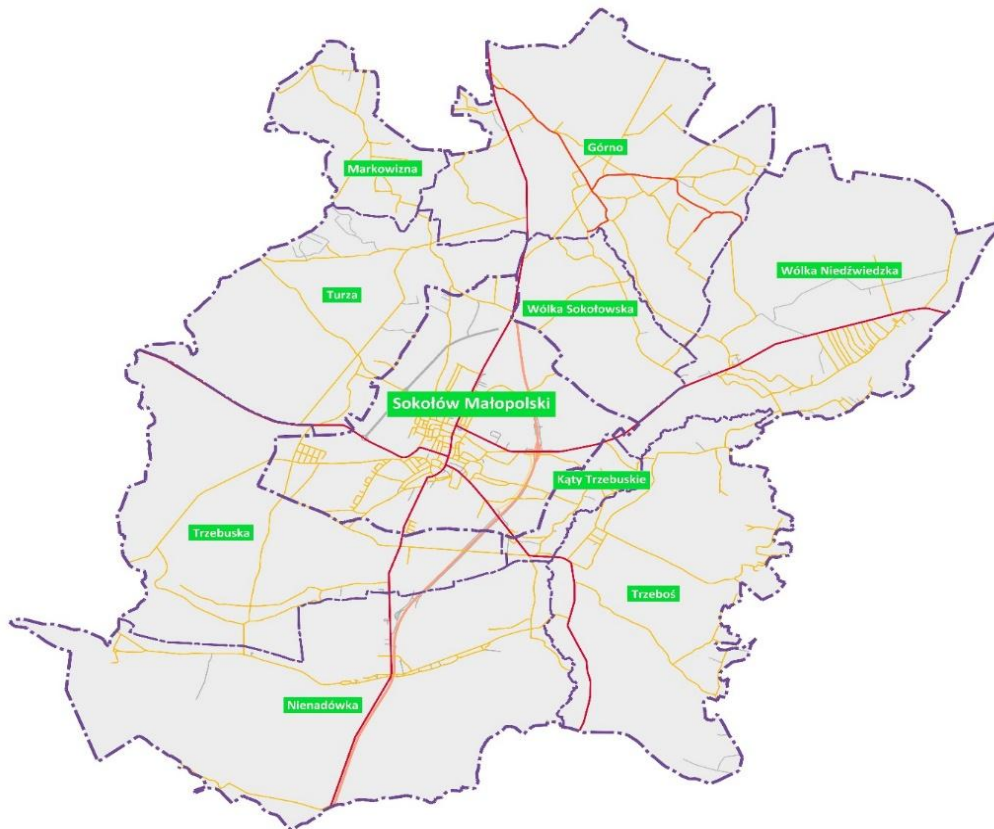

Powierzchnia poszczególnych miejscowości wyodrębnionych geodezyjnie

Lp.	Nazwa miejscowości	Powierzchnia w ha
1.	Sokołów Małopolski	1 555,0847
2.	Górno	1 826,5797
3.	Markowizna	474,5494
4.	Nienadówka	2 402,4939
5.	Trzeboś	1 692,8643
6.	Trzebuska	1 843,6054
7.	Turza	1 291,8894
8.	Wólka Niedźwiedzka	1 739,9894
9.	Wólka Sokołowska	598,2785

**POWIERZCHNIA POSZCZEGÓLNYCH MIEJSCOWOŚCI
WYODREBNIONYCH GEODEZYJNIE**

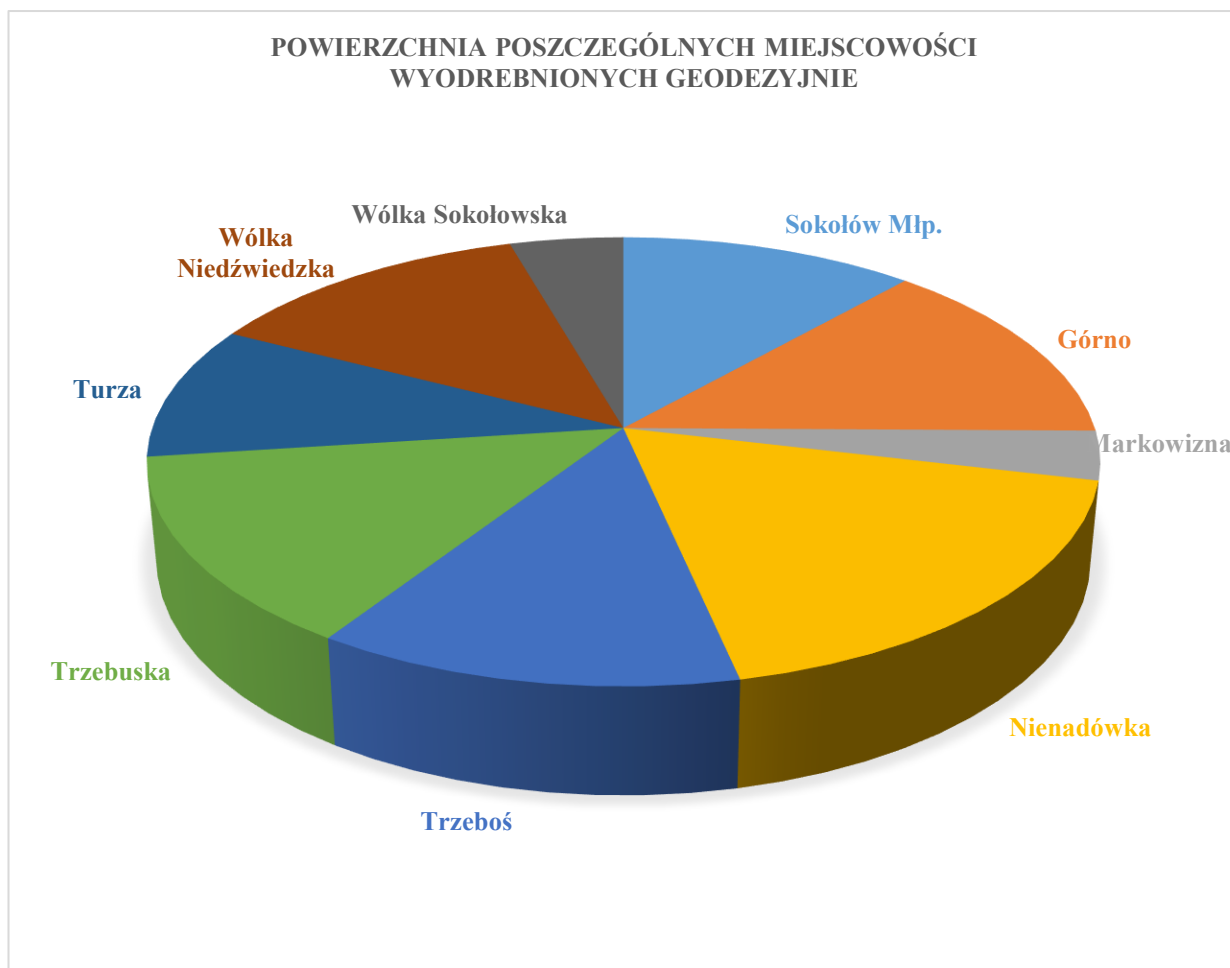

1.4 Demografia gminy

1.4.1 Liczba mieszkańców

Liczba ludności gminy Sokółów Małopolski według stanu na dzień 31 grudnia 2025 r. wynosiła 17 385 mieszkańców. Gęstość zaludnienia wynosi 129 osób/km². W 2025 roku mieszkańcy naszej gminy zawarli 70 małżeństw, w tym 58 to śluby konkordatowe, 8 ślubów cywilnych oraz 4 małżeństwa zawarte za granicą. W 2025 r. w gminie urodziło się 151 dzieci, w tym 61 dziewczynek i 90 chłopców. W 2025 roku zmarło 171 osób, w tym 69 kobiet i 102 mężczyzn. W gminie zarejestrowano 429 zameldowań oraz 62 wymeldowania. W roku 2025 wydano 1952 dowody osobiste. Potwierdzono 498 profili zaufanych.

Liczba małżeństw i urodzeń

rok	małżeństwa	urodzenia		Razem urodzenia
		dziewczynki	chłopcy	
2020	67	103	126	229
2021	66	89	129	218
2022	73	72	94	166
2023	87	84	87	171
2024	80	81	90	171
2025	60	61	90	151

Urodzenia i zgony w 2025 roku w podziale na miejscowości

Miejscowość	Urodzenia	Zgony
Sokołów Małopolski	38	34
Nienadówka	26	25
Trzeboś	24	26
Wólka Niedźwiedzka	18	10
Górno	13	36
Trzebuska	6	11
Wólka Sokołowska	8	10
Turza	5	3
Katy Trzebuskie	8	9
Markowizna	5	7

Liczba mieszkańców w poszczególnych miejscowościach gminy

L p.	Nazwa miejscowości	Liczba mieszkańców			Kobiety			Mężczyźni		
		2023 r.	2024 r.	2025 r.	2023 r.	2024 r.	2025 r.	2023 r.	2024 r.	2025 r.
1.	Sokołów Małopolski	4 310	4 336	4358	2 213	2 233	2246	2 097	2 103	2112
2.	Górno	2 131	2 143	2137	1 025	1 031	1027	1 106	1 112	1110
3.	Katy Trzebuskie	626	636	644	309	310	315	317	326	329
4.	Markowizna	392	395	395	190	192	191	202	203	204
5.	Nienadówka	2 876	2 871	2858	1 441	1 437	1430	1 435	1 434	1428
6.	Trzeboś	2 577	2 572	2561	1 272	1 263	1256	1 305	1 309	1305
7.	Trzebuska	1 175	1 197	1195	585	594	592	590	603	603
8.	Turza	630	620	620	322	315	317	308	305	303
9.	Wólka Niedźwiedzka	1 844	1 855	1853	938	946	941	906	909	912
10.	Wólka Sokołowska	759	766	764	391	392	391	368	374	373
	RAZEM	17 320	17 391	17385	8 686	8 713	8706	8 634	8 678	8679

1.4.2 Rynek pracy

Z danych zgromadzonych przez Główny Urząd Statystyczny według stanu na dzień 31 grudnia 2025 r. w Polsce stopa bezrobocia wynosiła 5,7 %, na terenie województwa podkarpackiego 9,3 % i jest to najwyższe bezrobocie w kraju. Na terenie powiatu rzeszowskiego stopa bezrobocia na koniec 2025 r. wyniosła 8 %.

Liczbę osób bezrobotnych w Gminie Sokołów Małopolski przedstawia poniższa tabela:

ROK 2023			ROK 2024			ROK 2025		
Mężczyźni	Kobiety	Ogółem	Mężczyźni	Kobiety	Ogółem	Mężczyźni	Kobiety	Ogółem
294	295	589	289	269	558	290	273	563

1.5 Gospodarstwa rolne i podmioty gospodarcze

1.5.1 Gospodarstwa rolne

Gmina Sokołów Małopolski ma charakter zdecydowanie rolniczy. Na jej terenie w roku 2024 funkcjonowało 2 974 o średniej powierzchni 2,54 ha. W roku 2025 liczba gospodarstw rolnych zmniejszyła się do 2 947, średnia powierzchnia gospodarstw nie uległa zmianie i nadal wynosi 2,54 ha.

Liczbę gospodarstw w poszczególnych przedziałach przedstawia poniższa tabela:

Lp.	Powierzchnia gospodarstwa	Liczba gospodarstw					
		2020	2021	2022	2023	2024	2025
1.	1 – 2 ha	1581	1575	1574	1582	1586	1566
2.	2 – 5 ha	1233	1227	1222	1221	1223	1221
3.	5 – 7 ha	142	139	131	121	115	114
4.	7 – 10 ha	42	36	33	35	34	31
5.	10 – 15 ha	9	9	9	10	10	10
6.	15 - 20 ha	6	5	5	3	3	3
7.	20-50 ha	0	3	4	3	3	2
8.	50 – 100 ha	0	0	0	0	0	0
9.	Powyżej 100 ha	0	0	0	0	0	0

1.5.2 Podmioty gospodarcze

Struktura podmiotów gospodarki narodowej w Gminie Sokołów Małopolski według sekcji PKD 2007 wskazuje na wyraźną dominację sektora usługowego oraz budownictwa, przy jednocześnie ograniczonym udziale bardziej zaawansowanych działalności przemysłowych i technologicznych.

Łącznie w 2025 roku na terenie gminy funkcjonowało 1500 podmiotów gospodarczych, z czego zdecydowaną większość stanowiły osoby fizyczne prowadzące działalność gospodarczą (1214 podmiotów), natomiast osoby prawne i jednostki organizacyjne bez osobowości prawnej stanowiły 286 podmiotów.

Najliczniejszą sekcją działalności było budownictwo (sekcja F), w której działało łącznie 383 podmiotów, w tym aż 357 prowadzonych przez osoby fizyczne. Wysoki udział tej branży świadczy o dużym znaczeniu drobnej przedsiębiorczości budowlanej oraz usług remontowo-wykończeniowych w lokalnej gospodarce.

Istotną rolę odgrywa również handel hurtowy i detaliczny (sekcja G), reprezentowany przez 282 podmioty. Sektor ten, podobnie jak budownictwo, opiera się głównie na działalności osób fizycznych, co wskazuje na lokalny, często rodzinny charakter przedsiębiorstw.

Znaczący udział mają także:

- przetwórstwo przemysłowe (173 podmioty),
- transport i gospodarka magazynowa (122 podmioty),
- działalność profesjonalna, naukowa i techniczna (83 podmioty),
- opieka zdrowotna i pomoc społeczna (64 podmioty).

Relatywnie niewielki udział mają natomiast sekcje związane z nowoczesną gospodarką, takie jak informacja i komunikacja (50 podmiotów), co może wskazywać na niski poziom rozwoju sektora technologicznego.

Z kolei sektory o charakterze publicznym lub instytucjonalnym, takie jak edukacja (57 podmiotów) czy administracja publiczna (10 podmiotów), są zdominowane przez osoby prawne i jednostki organizacyjne.

Marginalne znaczenie w strukturze gospodarki mają działalności związane z górnictwem, energetyką oraz gospodarką wodno-ściekową, co jest typowe dla gmin o charakterze rolniczo-usługowym.

Podsumowując, gospodarka Gminy Sokołów Małopolski opiera się przede wszystkim na małych i średnich przedsiębiorstwach działających w sektorze budownictwa, handlu oraz usług podstawowych. Struktura ta wskazuje na lokalny, mało zdywersyfikowany charakter gospodarki, z ograniczonym udziałem sektorów nowoczesnych i wysokich technologii.

Poniższe tabele zawierają dane z roku 2025 charakteryzujące podmioty gospodarki narodowej wpisane do rejestru REGON na terenie Gminy Sokołów Małopolski.

Podmioty zarejestrowane i wyrejestrowane w 2025 r. wg rejestru REGON na terenie Gminy Sokołów Małopolski.

Rodzaj działalności wg PKD 2007	Liczba podmiotów zarejestrowanych w 2025 r.				Liczba podmiotów wyrejestrowanych w 2025 r.
	Osoby fizyczne	Spółki handlowe	Spółki z o.o.	Spółki cywilne	Ogółem
Rolnictwo, leśnictwo, łowiectwo i rybactwo (A)	0	0	0	0	0
Górnictwo i wydobywanie (B)	0	0	0	0	0
Przetwórstwo przemysłowe (C)	7	1	1	0	6
Wytwarzanie i zaopatrywanie w energię elektryczną, gaz, parę wodną, gorącą wodę i powietrze do układów klimatyzacyjnych (D)	0	0	0	0	0
Dostawa wody, gospodarowanie ściekami i odpadami oraz działalność związana z rekultywacją (E)	0	1	1	0	0
Budownictwo (F)	32	4	4	0	14
Handel hurtowy i detaliczny, naprawa pojazdów samochodowych, włączając motocykle (G)	17	2	1	1	9

Transport i gospodarka magazynowa (H)	8	0	0	0	4
Działalność związana z zakwaterowaniem i usługami gastronomicznymi (I)	1	0	0	0	1
Informacja i komunikacja (J)	3	0	0	0	4
Działalność finansowa i ubezpieczeniowa (K)	1	0	0	0	3
Działalność związana z obsługą rynku nieruchomości (L)	0	2	2	0	1
Działalność profesjonalna, naukowa i techniczna (M)	6	1	1	0	6
Działalność w zakresie usług administrowania i działalność wspierająca (N)	6	0	0	0	1
Administracja publiczna i obrona narodowa, obowiązkowe zabezpieczenia społeczne (O)	0	0	0	0	0
Edukacja (P)	3	0	0	0	2
Opieka zdrowotna i pomoc społeczna (Q)	3	0	0	0	0
Działalność związana z kulturą, rozrywką i rekreacją (R)	1	1	1	0	0
Pozostała działalność usługowa (S)					
Gospodarstwa domowe zatrudniające pracowników, gospodarstwa produkujące wyroby i świadczące usługi na własne potrzeby (T)	3	0	0	0	9
Organizacja i zespoły eksterytorialne (U)	0	0	0	0	0
RAZEM	91	12	11	2	61

Podmioty gospodarki narodowej na terenie Gminy Sokotów Małopolski figurujące w rejestrze REGON wg prowadzonej działalności.

Rodzaj działalności wg PKD 2007	Liczba podmiotów	
	Osoby fizyczne	Osoby prawne i jednostki organizacyjne nie

		mające osobowości prawnej
Rolnictwo, leśnictwo, łowiectwo i rybactwo (A)	15	5
Górnictwo i wydobywanie (B)	1	3
Przetwórstwo przemysłowe (C)	146	27
Wytwarzanie i zaopatrywanie w energię elektryczną, gaz, parę wodną, gorącą wodę i powietrze do układów klimatyzacyjnych (D)	0	3
Dostawa wody, gospodarowanie ściekami i odpadami oraz działalność związana z rekultywacją (E)	2	5
Budownictwo (F)	357	26
Handel hurtowy i detaliczny, naprawa pojazdów samochodowych, włączając motocykle (G)	240	42
Transport i gospodarka magazynowa (H)	110	12
Działalność związana z zakwaterowaniem i usługami gastronomicznymi (I)	21	5
Informacja i komunikacja (J)	49	1
Działalność finansowa i ubezpieczeniowa (K)	19	6
Działalność związana z obsługą rynku nieruchomości (L)	9	9
Działalność profesjonalna, naukowa i techniczna (M)	75	8
Działalność w zakresie usług administrowania i działalność wspierająca (N)	30	2
Administracja publiczna i obrona narodowa, obowiązkowe zabezpieczenia społeczne (O)	0	10
Edukacja (P)	22	35
Opieka zdrowotna i pomoc społeczna (Q)	55	9
Działalność związana z kulturą, rozrywką i rekreacją (R)	16	18
Pozostała działalność usługowa (S)		
Gospodarstwa domowe zatrudniające pracowników, gospodarstwa produkujące wyroby i świadczące usługi na własne potrzeby (T)	47	52
Organizacja i zespoły eksterytorialne (U)		0
RAZEM	1214	286

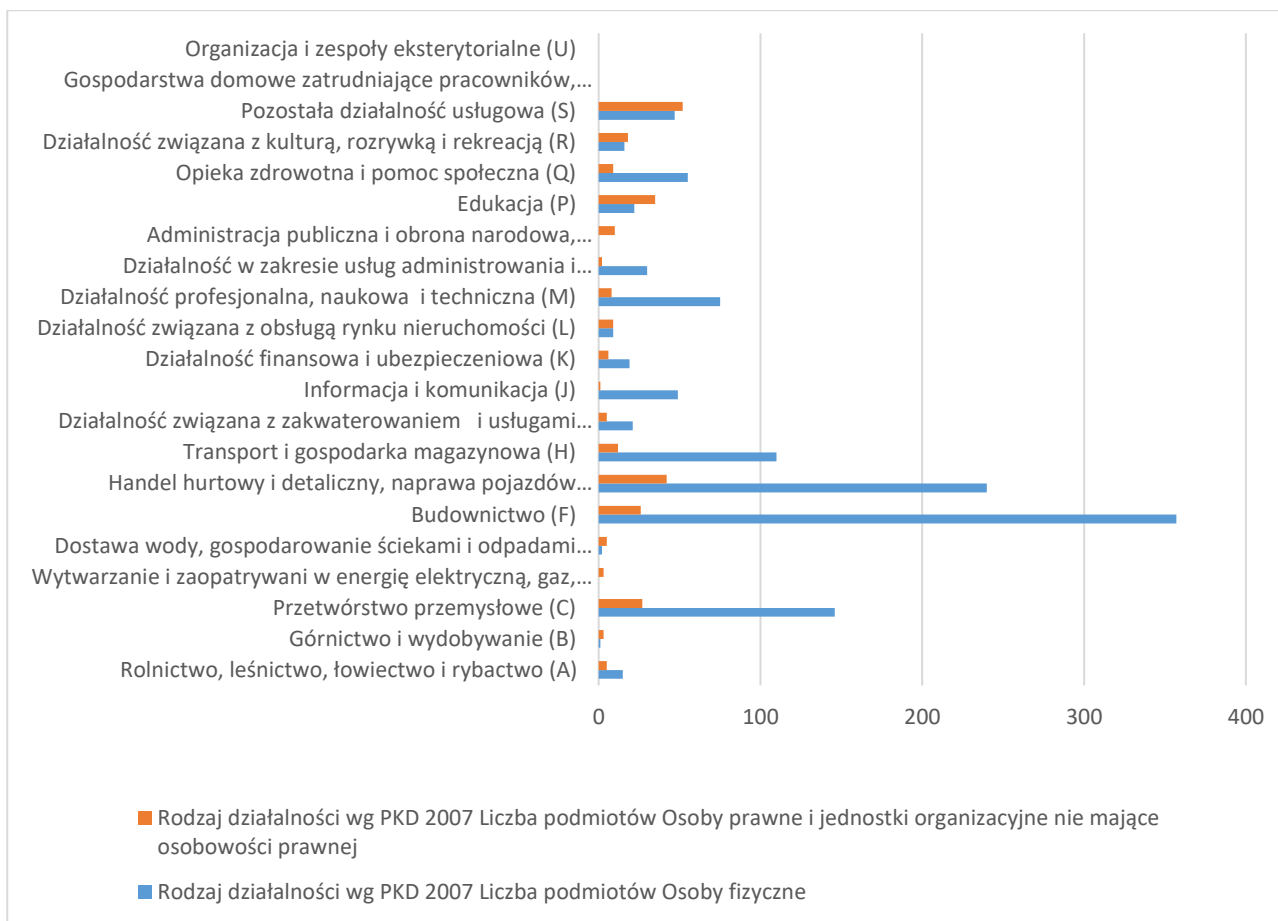

Podmioty gospodarki narodowej na terenie Gminy Sokołów Małopolski wpisane do rejestru REGON wg klas wielkości.

Liczba zatrudnionych pracowników	2022 rok	2023 rok	2024 rok	2025 rok
0-9	1276	1287	1413	1456
10-49	41	41	39	37
50-249	6	6	6	6
250-999	1	1	1	1

Struktura podmiotów gospodarczych w Gminie Sokołów Małopolski w latach 2022–2025 wyraźnie wskazuje na dominującą rolę mikroprzedsiębiorstw oraz słaby rozwój większych jednostek gospodarczych.

Największą grupę stanowią podmioty zatrudniające do 9 pracowników, których liczba w analizowanym okresie zwiększyła się o 180, co świadczy o dynamicznym rozwoju drobnej przedsiębiorczości.

W przypadku przedsiębiorstw zatrudniających od 10 do 49 pracowników można zaobserwować niewielki spadek ich liczby, co sugeruje ograniczone możliwości rozwoju firm do wyższej skali działalności.

Liczba średnich przedsiębiorstw, zatrudniających od 50 do 249 pracowników, pozostaje niezmienna i bardzo niska – w całym badanym okresie funkcjonowało jedynie 6 takich podmiotów.

Najmniejszy udział w strukturze mają duże przedsiębiorstwa (powyżej 250 pracowników). W latach 2022–2025 na terenie gminy działał tylko jeden podmiot tej wielkości.

1.6 Organizacje pozarządowe działające na terenie gminy

1.6.1 Koła Gospodyń Wiejskich:

Na terenie Gminy Sokołów Małopolski w 2025 roku aktywnie działały następujące Koła Gospodyń Wiejskich (dane z bazy internetowej Rejestru Kół Gospodyń Wiejskich prowadzonego przez ARIMR):

Lp.	Nazwa i siedziba KGW	Przewodnicząca KGW	Data wpisu do rejestru
1.	Koło Gospodyń Wiejskich w Górnice, ul. Centralna 28,	Małgorzata Nicpoń	12.12.2018
2.	Koło Gospodyń Wiejskich AKTYWNI RAZEM Wólka Sokołowska, Wólka Sokołowska 207	Zdzisław Misiek	13.12.2018
3.	Koło Gospodyń Wiejskich w Wólce Niedźwiedzkiej, Wólka Niedźwiedzka 264	Zofia Ożóg	18.10.2019
4.	Koło Gospodyń Wiejskich MAGNOLIA w Kątach Trzebuskich, Kąty Trzebuskie 107	Aneta Piersiak	10.02.2021
5.	Koło Gospodyń Wiejskich w Markowiznie. Markowizna 36	Izabela Olszowa	20.12.2018
6.	Koło Gospodyń Wiejskich w Nienadówce, Nienadówka 706	Barbara Grzesiakowska	27.02.2024
7.	Koło Gospodyń Wiejskich „JARZĘBINA” w Trzebosi, ul. Górna 56 B	Renata Górak	27.02.2024
8.	Koło Gospodyń Wiejskich „DWORZANKI” w Trzebusce, Trzebuska 133a	Piotr Ciupak	29.05.2024
9.	Koło Gospodyń Wiejskich „SAMI SWOI” w Trzebosi Podlas, ul. Podlas 134	Anna Lichota	30.09.2024



KGW Sami Swoi w Trzebosi Podlas



KGW Aktywni Razem w Wólce Sokołowskiej



KGW w Markowiznie



KGW w Wólce Niedźwiedzkiej



KGW w Górnice



KGW Dworzanki w Trzebusce



KGW Magnolia w Kątach Trzebuskich



KGW Jarzębina w Trzebosi



KGW w Nienadówce

1.6.2 Ochotnicze Straże Pożarne

Na terenie gminy działają następujące ochotnicze straże pożarne:

Lp.	Nazwa i adres jednostki	Prezes jednostki	Liczba członków	Młodzieżowa Drużyna Pożarnicza
1.	OSP Sokołów Małopolski, ul. Sienkiewicza 41	Damian Konefał	47	0
2.	OSP Górno, 36-051 Górno, ul. Sportowa 1	Adam Piersiak	49	0
3.	OSP Kąty Trzebuskie, Kąty Trzebuskie 107	Zbigniew Budzyń	35	61
4.	OSP Nienadówka, 36-052 Nienadówka 300	Janusz Ożóg	26	0
5.	OSP Trzeboś, Trzeboś ul. Górna 168	Zbigniew Sowa	42	0
5.	OSP Trzeboś, Trzeboś ul. Górna 168	Zbigniew Sowa	43	0

6.	OSP Wólka Niedźwiedzka, Wólka Niedźwiedzka 373	Janusz Kosak	36	57
7.	OSP Turza	Artur Słonina	24	0
8.	OSP Trzebuska	Stanisław Rumak	11	0
Razem			272	118

W 2025 r. członkowie Ochotniczych Straży pożarnych wielokrotnie uczestniczyli w akcjach ratunkowych i gaśniczych. Liczbę wyjazdów przedstawia poniższa tabela.

Lp.	Nazwa jednostki	Liczba wyjazdów					2025
		2020	2021	2022	2023	2024	
1.	OSP Sokołów Małopolski	70	65	80	76	58	76
2.	OSP Górnio	30	28	29	27	25	25
3.	OSP Nienadówka	18	3	20	12	16	22
4.	OSP Wólka Niedźwiedzka	11	12	20	15	19	14
5.	OSP Trzeboś	20	10	21	15	13	24
6.	OSP Kąty Trzebuskie	12	16	8	6	22	8
Razem		161	134	178	151	153	169

Łącznie na działalność OSP w 2025 roku wydano kwotę: 2 534 683,70 zł tj:

Wydatki bieżące (rozdz. 75412) – 671 627,04 zł, w tym:

- zakup materiałów i wyposażenia (paliwo, sprzęt, mundury) – 275 688,14 zł
- zakup usług pozostałych (remonty samochodów i sprzętu, przeglądy) – 120 050,24 zł
- różne wydatki na rzecz osób fizycznych (udział w akcjach) – 99 400,00 zł
- zakup energii – 53 917,90 zł
- opłaty za administrowanie i czynsze – 38 589,00 zł
- szkolenia strażaków – 34 530,00 zł
- wynagrodzenia bezosobowe (4 strażaków za opiekę nad sprzętem) – 20 352,00 zł
- zakup usług zdrowotnych – 16 400,00 zł
- ubezpieczenia samochodów – 8 350,00 zł
- telekomunikacja – 4 349,76 zł

Wydatki majątkowe/inwestycyjne (rozdz. 75412) – 1 863 056,66 zł, w tym m.in.:

- zakup średniego samochodu ratowniczo-gaśniczego dla OSP Sokołów Małopolski – 1 617 037,16 zł
- modernizacja budynku OSP w Turzy – 98 128,50 zł
- doposażenie samochodu bojowego OSP Trzeboś – 50 091,00 zł
- zakup motopompy OSP Kąty Trzebuskie – 49 900,00 zł
- modernizacja łazienki w OSP Górnio – 38 100,00 zł

- rozbudowa budynku OSP w Trzebusce – 9 800,00 zł

1.6.3 Kluby sportowe

Na terenie gminy i miasta Sokołów Małopolski działają następujące Kluby Sportowe:



Towarzystwo Gimnastyczne "SOKÓŁ"

Sokołów Małopolski ul. Polna 1

Data założenia: 1947 rok

Barwy: biało-niebieskie

KLASA OKRĘGOWA

Grupa: Rzeszów

Prezes Klubu: Sławomir Dec



Klub Sportowy "Górnovia"

Górno, ul. Sportowa 1

Data założenia: 1966 rok

Barwy: biało-czerwone

KLASA A

Grupa: II Stalowa Wola

Prezes Klubu: Kazimierz Smolak



Klub Sportowy „PLANTATOR

Nienadówka 686

Data założenia: 1968 rok

Barwy: biało-niebieskie

KLASA A

Grupa: Rzeszów I

Prezes Klubu: Dariusz Wilk



Klub Sportowy „ORZEŁ”

Wólka Niedźwiedzka 400

Data założenia: 1999 rok

Barwy: zielono-brązowe

KLASA A

Grupa: Rzeszów II - Łańcut

Prezes Klubu: Mateusz Marciniak



Klub Sportowy „STYROBUD” TRZEBOŚ

Trzeboś, ul. Sportowa 1

Data założenia: 1970 rok

Barwy: biało-czerwone

KLASA A

Grupa: Rzeszów II-Łańcut

Prezes Klubu: Przemysław Rzesutek



Klub Sportowy „HERKULES”

Trzebuska 196

Data założenia: 1998 rok

KLASA A

Grupa: Rzeszów II – Łańcut

Prezes Klubu: Łukasz Chorzępa

Wydatki na działalność klubów sportowych przedstawia poniższa tabela.

Klub sportowy	Wydatki z budżetu gminy					
	2020 rok	2021 rok	2022 rok	2023 rok	2024 rok	2025 rok
KS TG SOKÓŁ	59 000,00 zł	62 000,00 zł	71 500,00 zł	80 000,00 zł	87 000,00 zł	98 550,00 zł
WKS Górnovia Górnio	34 000,00 zł	37 300,00 zł	41 800,00 zł	58 000,00 zł	66 000,00 zł	75 400,00 zł
KS Plantator Nienadówka	49 500,00 zł	53 250,00 zł	61 750,00 zł	72 000,00 zł	79 000,00 zł	89 350,00 zł
KS Orzeł Wólka Niedźwiedzka	53 000,00 zł	58 000,00 zł	67 500,00 zł	72 000,00 zł	80 000,00 zł	88 500,00 zł
KS Styrobud Trzeboś	48 500,00 zł	51 000,00 zł	59 000,00 zł	63 000,00 zł	69 000,00 zł	78 850,00 zł
KS Herkules Trzebuska	32 000,00 zł	33 250,00 zł	35 250,00 zł	38 000,00 zł	48 000,00 zł	62 700,00 zł
MKS Sokół Małopolski		10 200,00 zł	13 200,00 zł	17 000,00 zł	21 000,00 zł	24 450,00 zł
RAZEM	276 000,00 zł	305 000,00 zł	350 000,00 zł	400 000,00 zł	450 000,00 zł	517 800,00 zł

1.6.4 Inne organizacje



JS 1914
im. ppor. Jakuba Darochy
w Sokółwie Małopolskiej

Styczeń oraz **luty** to dla Strzelców czas nabierania sił na bieżący rok, podsumowanie ubiegłego, planowanie przez kadrę przedsięwzięć realizowanych w nowym roku oraz organizowanie cotygodniowych zbiórek strzeleckich i orlęcych prowadzonych przez naszych instruktorów.

W 2025 roku Strzelecką Wigilię Bożego Narodzenia Strzelcy obchodzili 31 stycznia. Na tej uroczystości gościliśmy wielu wspaniałych gości i reprezentantów władz. Orłęta wystawiły spektakularne Jasełka.



W lutym Jasełka zostały przedstawione w Środowiskowym Domu Samopomocy w Sokołowie Młp. – łączymy się z mieszkańcami gminy i zaprzyjaźniamy ze społecznością

Na feriach odbył się w ramach **aktywnych ferii** marsz kondycyjny, zajęcia z zarządzania i dowodzenia sekcją lekkiej piechoty oraz z pierwszej pomocy dla strzelców, a dla orląt odbyła się wycieczka do Jungla Parku.

W marcu ubiegłego roku niektórzy strzelcy złożyli przysięgę wojskową pod Urzędem Wojewódzkim w Rzeszowie.

Nasza jednostka zorganizowała *Rotacje Strzelecką*. Przedsięwzięcie miało na celu integrować okoliczne jednostki strzeleckie na szkoleniu z różnych dziedzin poczynając od szkolenia strzeleckiego, unitarnego przez lekką taktykę, po ratownictwo pola walki.

Szkolenie trwa cały dzień i odbywa się na Gminnej Strzelnicy *PARTYZANT* w Sokołowie Młp. Staramy się w miarę możliwości, aby takie szkolenie odbywało się raz w miesiącu.

Dodatkowo w marcu jak co roku Strzelcy pomagali w organizacji kolejnej edycji Biegu Tropem Wilczym w naszym miasteczku.

Końcem miesiąca prowadziliśmy punkty nauczania m. in. z walki wręcz oraz topografii podczas przedsięwzięcia *Strzelnica Kobiet* realizowanego przez Panią Danutę Łuszczki. Orłęta zaś wzięły też udział w *Patriotycznej Drodze Krzyżowej* z miejsca obozu NKWD w Trzebusce do miejsca straceń w lesie w Turzy.

Wiosną Strzelcy zapraszają na swoje stoisko promocyjne w Zespole Szkół w Sokołowie Małopolskim, podczas organizowanych tam *Dni Otwartych*. Wielu Strzelców jest absolwentami wspomnianego zespołu szkół, jego uczniami lub kandydatami na uczniów.

Strzelcy uczestniczyli również w Drodze Krzyżowej ulicami miasta i dbali o zabezpieczenie trasy. Część z nich wyruszyła również w EDK, aby pogrążyć się w modlitwie w wyjątkowy sposób na trasie Miłosierdzia Bożego wynoszącej 36 km.

Podczas świąt Wielkanocnych jak co roku już od 10 lat Strzelce pełnią warty przy Grobie Pańskim, swą wartę zaczynają w Wielki Piątek, a kończą w Niedzielę Wielkanocną podczas Rezurekcji.

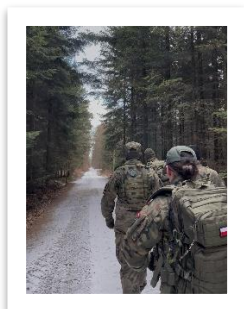

W **kwietniu** Związek Strzelecki zorganizował wiosenne 3-dniowe szkolenie poligonowe pod kryptonimem FALCO-25. W tym roku szkolenie składało się z trzech modułów szkoleniowych: lekka piechota, działania nieregularne oraz rozpoznawcze. Podczas organizacji takich obozów gościmy strzelców nie tylko z naszej JS, ale także z tych, z całego kraju. Instruktorami prowadzącymi zajęcia są wykwalifikowani strzelcy z naszej JS w tym wyznaczeni żołnierze z 3PBOT.

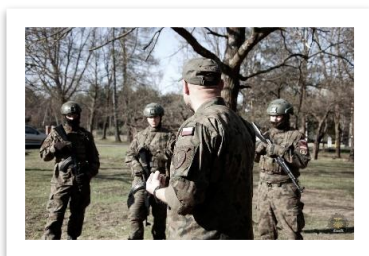

Maj to wyjątkowy czas dla Jednostki Strzeleckiej. W tym miesiącu obchodzone jest **Narodowe Święto ustanowienia Konstytucji 3 maja**. Gminne obchody Narodowego Święta 3-go Maja rozpoczęły się mszą świętą w Sanktuarium Królowej Świata Opiekunki Ludzkich Dróg której przewodniczył ks. proboszcz Jan Prucnal. Mszę koncelebrowali ks. Jerzy Uchman oraz ks. Marian Darocha (bratanek Naszego Patrona). Wszystkich zgromadzonych gości przywitała chor. ZS Paulina Gielarowska która pełniła funkcję konferansjera i na wstępie przedstawiła krótką historię Związku Strzeleckiego oraz najważniejsze wydarzenia z życia patrona naszej jednostki ppor. Jakuba Darochy. Homilię wygłosił ks. Mateusz Juszczyk. Punktem kulminacyjnym była ceremonia nadania sztandaru Naszej Jednostce. Po poświęceniu rodzice chrzestni, Zygmunt Darocha (bratanek Naszego Patrona) oraz st. chor. ZS Martyna Majda przekazali sztandar ufundowany przez rodzinę potomków Patrona Naszej Jednostki na ręce dowódcy JS1914. W dalszej części Nasze dzielne orlęta należące do drużyn z Sokołowa Małopolskiego, Nienadówki oraz Górna złożyły swoje przyrzeczenie.

Po mszy świętej udaliśmy się w uroczystym pochodzie, przy akompaniamencie Młodzieżowej Orkiestry Dętej z Tryńczy pod Pomnik Wdzięczności za Odzyskaną Wolność w Sokołowskim Rynku, gdzie nastąpiła dalsza część uroczystości.

Dowódca uroczystości st. chor. ZS Paweł Dec złożył meldunek Komendantowi Głównemu bryg. ZS Markowi Matule o gotowości pododdziałów strzelców i orląt do dalszych obchodów Święta 3-go Maja. Funkcję konferansjera tej części uroczystości pełnił mł. insp. ZS Dawid Majda. Następnie przy dźwiękach Hymnu Państwowego została podniesiona na maszt polska flaga.

Kolejnym punktem programu były przemowy Burmistrza Gminy i Miasta Sokołów Małopolski Pana Andrzeja Kraski oraz bryg. ZS Marka Matuły. Następnie swoje przyrzeczenie złożyli strzelcy z Naszej Jednostki, ale także z Kompani Wsparcia Komendy Głównej oraz z Palikówki. Rotę przyrzeczenia przeczytał dowódca KWSP mł. insp. ZS Klaudia Wójcik.

W dalszej części wydarzenia zostały odczytane rozkazy. Wyróżnieni strzelcy i orlęta otrzymali promocje na kolejne stopnie oraz pochwały za dotychczasową pracę. Komendant Główny nadał Złoty Krzyż Strzelecki dla Pana Zygmunta Darochy oraz Srebrny Krzyż Strzelecki dla Naszego Dowódcy. Gratulujemy wyróżnień. Uroczystość uświetnił występ grupy wokalne Voices działającej przy MGOKSiR w Sokołowie Małopolskim. Przedstawiciele wielu środowisk złożyli wieńce pod pomnikiem oddając hołd i upamiętniając ten ważny dzień w historii naszego narodu.

Po oficjalnej części uroczystości nastąpiło radosne świętowanie strzelców i orląt oraz całych ich rodzin które bardzo licznie zgromadzili się tym historycznym dniu. Nasz sztandar wzbudził wiele pozytywnych emocji które wiązały się chęcią poznania jego symboliki i znaczenia oraz wykonania pamiątkowych zdjęć.

W tym radosnym nastroju przenieśliśmy się na strzelnicę gdzie podczas Pikniku Strzeleckiego odbyły się Turnieje Strzeleckie im. ppor. Jakuba Darochy. Całe rodziny mogły spróbować swoich sił w strzelaniach które nadzorowali doświadczeni instruktorzy. Żołnierze z 3 Podkarpackiej Brygady Obrony Terytorialnej

prezentowali swoje wyposażenie taktyczne wraz ze strzelcami Naszej Jednostki. Urząd Gminy i Miasta reprezentowany był przez punkt promocyjny. Na pikniku nie mogło zabraknąć grochówki wojskowej i bigosu, oraz kiełbaski z grilla.

Wspaniałą atmosferę pikniku zakłóciła gwałtowna burza która przeszła nad naszym miastem. Burza nie przeszkodziła najwytrwalszym uczestnikom i udało się dokończyć turniej. Po podliczeniu wszystkich punktów ogłoszono wyniki. Nagrody wręczali Wicestarosta Rzeszowski Jerzy Bednarz, Burmistrz GiM Sokołów Małopolski Andrzej Kraska, dowódca JS 1914 insp. ZS Łukasz Dec oraz sędzia główny całych zawodów prezes Stowarzyszenia Strzelców i Kolekcjonerów Broni „Sagittarius” st. chor. ZS Piotr Rafiński. Cieszy nas, że wiele naszych orląt i strzelców zajęło czołowe miejsca w turnieju pokazując, że nasza praca i szkolenia nie idą na marne.

11 maja strzelcy wyruszyli do Rzeszowa na uroczystości upamiętniające 90. Rocznicę śmierci Marszałka Józefa Piłsudskiego. 17 maja natomiast odbyła się **kolejna rotacja strzelecka**, goszcząca strzelców z wielu jednostek. Tym razem oprócz szkolenia została zweryfikowana wiedza strzelców z zakresu tematyki realizowanej na danym szkoleniu oraz ogólnostrzeleckich tematów związanych z wojskowością i historią. Najlepszym uczestnikom wręczono nagrody.



Czerwiec to upragniony miesiąc wszystkich dzieci. W 2025 roku pojechaliliśmy na obchody 110 rocznicy walk VI Batalionu Legionów Polskich w bitwie pod Żernikami. Wystawiliśmy tam pododdział honorowy i odczytaliśmy apel pamięci. Po drodze wstąpiliśmy na wycieczkę edukacyjną do Krzyżtoporu.



W czerwcu od kilku lat organizowany jest weekendowy **poligon dla orląt** w Szkole Podstawowej w Turzy. W tym roku udział wzięły orlęta z drużyn z Sokołowa Małopolskiego, Nienadówki oraz Górna wchodzących w skład naszej JS. Orłęta szlifują tam umiejętności m.in. z rzutu granatem, szyfrowania,

strzelania, zakładania opatrunków i opaski uciskowej, ładowania magazynków, podstaw korespondencji radiowej, posługiwania się kompasem, zajęć ze sprawności fizycznej, marszu kondycyjnego. Sprawdzianem zdobytych umiejętności jest tzw. GRA NOCNA czyli postawienie i realizacja przygotowanego zadania. Poligon orlecy zawsze kończy się wspólnym ogniskiem i rozdaniem dyplomów.

Co roku nasi Strzelcy wspierają organizatorów i pomagają w przygotowywaniach do Biegu Sokoła, oraz biorą w nim czynny udział jako zawodnicy.

W tym roku byliśmy również na Pikniku Rodzinnym w Górnem i wystawiliśmy tam punkt promocyjny.



Lipiec - początek wakacji, a strzelcy się nie objają!

W dniach 27.06-03.07.25 nasza jednostka strzelecka zorganizowała szkolenie poligonowe **LAWENDA25**. Do wyboru strzelcy mieli 4 różne kursy na których mogli się szkolić. Pierwszym był kurs lekkiej piechoty, drugim kurs dowódców drużyn, trzecim kurs snajperski, czwartym kurs rozpoznania z powietrza przy użyciu bezzałogowego statku powietrznego.

Podczas tych pięciu intensywnych dni strzelcy z wielu jednostek z całej Polski m.in. z Rzeszowa, Głogowa Małopolskiego, Tarnowa, Przemyśla, Warszawy i Jarosławia, szkolili się w tematyce danego kursu oraz mieli okazję przejść szkolenie strzeleckie organizowane na Gminnej Strzelnicy „PARTYZANT” w Sokołowie Małopolskim.

Pięć intensywnych i wyczerpujących dni a nawet nocy podsumowano egzaminem i postawieniem zadania bojowego do wykonania. Poligon zakończyliśmy apelem oraz wspólnym ogniskiem.



Wakacje to również czas wydarzeń sportowych organizowanych w naszej gminie. Jednostka Strzelecka dołączyła do grona współorganizatorów **Triathlonu Sokoła**.

Zadaniem Strzelców jest dbanie o bezpieczeństwo uczestników na trasie biegowej, sprawdzenie czy każdy z nich dotarł do punktu kontrolnego, nawadnianie i udzielanie pierwszej pomocy, gdy zajdzie taka konieczność. Strzelcy współpracują ze strażakami oraz ratownikami medycznymi.

13 lipca w miejscu pamięci historycznej na **nienadowskim cyplu** odprawiona została po raz trzeci uroczysta Msza św. ku pamięci ofiar NKWD i komunistycznych z 1944 r. zamordowanych w tamtejszym lesie. Co roku nasza JS jest obecna w tym wydarzeniu patriotycznym. Zadaniem Jednostki jest wystawienie warty honorowej pod krzyżem oraz odczytanie apelu pamięci.

15 sierpnia obchodzimy święto Wojska Polskiego, w tym roku nasi członkowie pojechali do stolicy na uroczystą defiladę Wojska Polskiego.

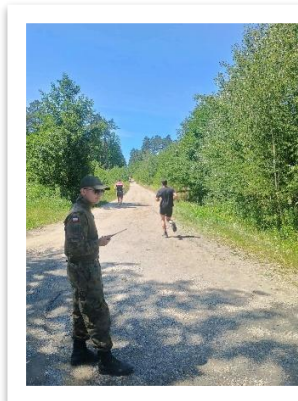

Wrzesień to czas powrotu do szkół, a więc i czas głównej **rekrutacji** w naszej jednostce. W tym czasie z ochotników tworzony jest pluton, a każdy z nich rozpoczyna przygodę w „Strzelcu”. Poza wrześniem nabór prowadzony jest ciągle i każdy w dowolnej chwili może zostać strzelcem.

21 września tego roku odbyły się jedne z najważniejszych uroczystości w naszej gminie. Tego dnia Strzelcy oddali **hołd pomordowanym przez NKWD w Turzańskim lesie w 1944 roku**.

Nasi strzelcy i orląta jak co roku od kilku już lat mieli w tym dniu swoją rolę, pododdział towarzyszący składał się ze strzelców i orląt JS1914.



Od 30 września do 1 **października** w 10 Brygadzie Łączności we Wrocławiu odbyły się Strzeleckie Mistrzostwa Klas Wojskowych i Organizacji Wojskowych, w których wzięli udział nasi strzelcy reprezentując naszą jednostkę.

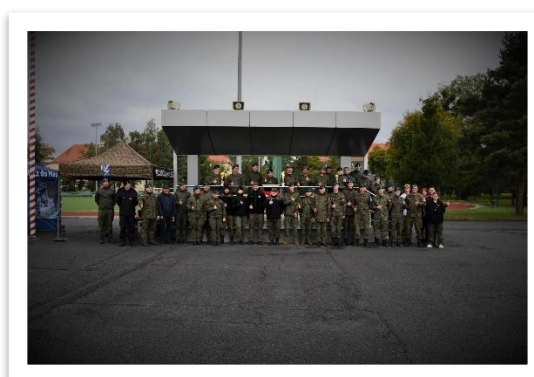

Weekend 3-5 października dla jednostki był bardzo pracowity i pełen wrażeń. Od piątku do niedzieli strzelcy z naszej jednostki oraz z sąsiednich jednostek ćwiczyli w wielu dziedzinach swoje umiejętności oraz nabywali nowe na weekendowym obozie poligonowym JARMUŻ25. Strzelcy pod okiem instruktorów z 3PBOT szkolili się z zakresu podstawowego tzw. unitarki zapoznając się z zasadami posługiwania się bronią, zasadą działania broi palnej, zakresu pierwszej pomocy, poruszania się różnymi sposobami na terenie walki, obroną przeciw broni masowego rażenia, rzutu granatem, łączności itp.; zaawansowanego - lekkiej piechoty i snajperstwa. Trzy intensywne długie dni zwieńczone zostały ogniskiem, oraz apelem.



XI edycja Biegu dla Hospicjum przy Zespole Szkół nr 2 w Nienadówce odbyła się 18 października, nasza jednostka wspiera to wydarzenie już od kilku lat i dba o bezpieczeństwo uczestników na trasie w lesie czyli najtrudniejszej i najniebezpieczniejszej części biegu. Czynny udział wzięły również Orłęta z plutonu w Nienadówce.

W **listopadzie** przygotowujemy się głównie do uroczystości państwowej świętując **Niepodległość!** Uroczystości zaczęły się od mszy św. którą celebrował ks. proboszcz Jan Prucnal, następnie w parku pod Pomnikiem za Odzyskaną Wolność została wciągnięta na maszt flaga państwowa i odśpiewany hymn. Po przemówieniu pana Burmistrza Andrzeja Kraski, zostały złożone wiązanki kwiatów. Po głównych uroczystościach został odczytany rozkaz, w którym zostali wyróżnieni strzelcy i orłęta za swą wzorową służbę.



Popołudnie natomiast strzelcy świętowali na strzelnicy przygotowując turniej strzelecki.

W listopadzie najmniejsi członkowie świętowali **andrzejki**. Kadra orłęca zorganizowała wyjazd integracyjny do parku trampolin, kina i na pizzę.



29 listopada w sobotę odbyła się **kolejna z serii rotacja strzelecka**. Strzelcy przez kilka godzin zdobywali wiedzę m.in. na temat postępowania się bronią, zasad BLOS-u, postaw strzeleckich, amunicji, danych taktyczno-technicznych MSBS "GROT", budowy broni, składania i rozkładania broni. Ponadto wszystkie zdobyte informacje strzelcy doskonalili w treningu strzeleckim z wykorzystaniem broni palnej.



5 i 6 **grudnia** odbył się VII Turniej Strzelecki o Puchar Starosty Rzeszowskiego, w tym roku, jak i w poprzednim udało zdobyć się miejsce na podium.

Końcem grudnia odbył się *XIX Zadaniowy Marsz na Orientacje* organizowany przez strzelców z Kolbuszowej w Nowej Wsi k. Kolbuszowej. Kolejny rok z rzędu udało się naszym reprezentantom zdobyć miejsce na podium.



Podsumowując ten rok był jeszcze bardziej obfity niż poprzedni, łącznie zostało przeprowadzonych 42 przedsięwzięcia, w tym 9 rotacji strzeleckich, 4 obozy poligonowe i ponadto 240 zbiórek strzeleckich i orłęcych.

Towarzystwo Miłośników Ziemi Sokołowskiej – działalność w 2025 roku

Towarzystwo Miłośników Ziemi Sokołowskiej jest najstarszym stowarzyszeniem kulturalnym o zasięgu gminnym i ponadlokalnym. Zostało zarejestrowane 14 stycznia 1980 r. na mocy decyzji nr 6015/1/80 wydanej w oparciu o obowiązujące wówczas przepisy ustawy prawa o stowarzyszeniach. W oparciu o tę decyzję stowarzyszenie zostało wpisane do rejestru stowarzyszeń i związków Urzędu Gminy i Miasta w Sokołowie Małopolskim pod poz. nr 2.

Niezmiennie od lat celem stowarzyszenia jest inicjowanie, popieranie i krzewienie współczesnej kultury, włączanie miejscowej ludności do współdziałania na rzecz rozwoju gminy Sokołów Małopolski, krzewienie wiedzy o regionie, rozwijanie i popieranie badań naukowych dotyczących przeszłości, teraźniejszości oraz przyszłości środowiska, a także ochrona zabytków i pamiątek na terenie gminy. Formy podstawowej działalności obejmują: inspirowanie i inicjowanie studiów nad dziejami regionu oraz współdziałanie z instytucjami naukowymi zainteresowanymi historią, kulturą i przyrodą regionu, prowadzenie własnej działalności edytorskiej i wydawniczej, współpracę z innymi wydawnictwami oraz z mediami w zakresie publikacji prac członków

Towarzystwa i innych autorów, prowadzenie działalności popularyzatorskiej w formie: sesji naukowych, seminariów, konferencji, odczytów, konkursów, wystaw, spotkań autorskich, prezentacji medialnych oraz wydawnictw, realizowanie projektów badawczych z historii i kultury regionu we współdziałaniu z wyspecjalizowanymi instytucjami naukowymi, muzealnymi oraz służbami ochrony zabytków i przyrody, podejmowanie działań na rzecz ochrony, dokumentacji i konserwacji zabytków w regionie, upamiętnianie miejsc historycznych, opiekę nad amatorską twórczością artystyczną i jej promocję, współpracę ze szkołami i młodzieżą szkolną w zakresie popularyzacji zagadnień z dziedziny historii, kultury, sztuki i ochrony środowiska naturalnego regionu, współdziałanie z innymi instytucjami, stowarzyszeniami społecznymi i kulturalnymi, prowadzenie kroniki, gromadzenie środków finansowych i rzeczowych dla urzeczywistnienia celów Towarzystwa, współpracę z jednostkami administracji państwowej i samorządowej, muzeami, bibliotekami, archiwami, instytucjami kultury, oświatowymi oraz fundacjami, agencjami i innymi organizacjami, jak również prowadzenie Społecznego Muzeum oraz tworzenie innych jednostek, instytucji i agend.

Siedziba stowarzyszenia

Siedzibą TMZS, a zarazem miejscem obrad jego organów, jest lokal w budynku starej szkoły przy ul. Rzeszowskiej 29a w Sokołowie Małopolskim. Towarzystwo ma tam do swojej dyspozycji trzy pomieszczenia: ekspozycyjne, magazynowe i biurowe, o powierzchniach: 47,53 m², 40,60 m² i 27 m². TMZS korzysta z umeblowania w tych pomieszczeniach oraz z jednego zestawu komputerowego przekazanego przez gminę. Prócz tego Towarzystwo wykorzystuje jedną salę wystawienniczą pozostającą pod opieką Miejsko-Gminnego Ośrodka Kultury, Sportu i Rekreacji.

Użytkowanie wspomnianych pomieszczeń i ich wyposażenia dokonywane jest na mocy umowy użyczenia podpisanej ze strony Gminy Sokołów Małopolski przez burmistrza Sokołowa Małopolskiego, a ze strony Towarzystwa przez prezesa i sekretarza Towarzystwa. Tytułem zużytej energii elektrycznej, wody, kanalizacji i ogrzewania Towarzystwo uiszczało kwotę ryczałtową w wysokości 450 zł rocznie.

Członkowie i władze stowarzyszenia

W roku 2025 liczba członków TMZS wynosiła 61 osób. W tym okresie zmarła jedna z członkiń, przyjęto też jednego nowego członka stowarzyszenia. Doroczne sprawozdawcze Walne Zebranie Członków odbyło się 30 marca 2025 r. Zebrani udzielili absolutorium Zarządowi, przyjęli sprawozdania z działalności w minionym roku i finansowe, a także zatwierdzili plan pracy na rok 2025. Podjęto wówczas pięć uchwał. Ważnym punktem zebrania było spotkanie z poezją Sabiny Woś *Misterium męki w słowie ukryte* połączone z promocją publikacji *Pamięci pomordowanych w Turzańskim lesie* wydanej przez Miejską i Gminną Bibliotekę Publiczną. Po zakończeniu zebrania obecni mieli możliwość zwiedzenia wystaw regionalnych w Społecznym Muzeum Ziemi Sokołowskiej.

W 2025 roku pracami Towarzystwa Miłośników Ziemi Sokołowskiej kierował Zarząd wybrany podczas Walnego Zebrania Sprawozdawczo-Wyborczego członków w dniu 22 maja 2022 r. Był to Zarząd czwartej kadencji po reaktywacji Towarzystwa w roku 2009. W jego skład Zarządu wchodził: Bartosz Walicki (prezes), Piotr Ożóg (wiceprezes), Aneta Rumak (skarbnik), Elżbieta Motyl (sekretarz) oraz Sebastian Lesiczka, Antoni Mendrela, Łukasz Ożóg i Andrzej Pasierb (członkowie). Do Komisji Rewizyjnej, pełniącej zarazem funkcję Sądu Koleżeńskiego, należeli: Tomasz Dec, Stefan Olechowski i Aleksandra Walicka.

W 2025 roku Zarząd TMZS odbył sześć zwyczajnych posiedzeń, nie licząc spotkań roboczych. Przez cały rok przyjęto trzy nowe uchwały.

Finanse stowarzyszenia

Towarzystwo rozpoczęło rok 2025 z kwotą środków w wysokości 9.865,98 zł, a zamknęło z kwotą 9.100,30 zł. Na kwotę przychodów z działalności statutowej składały się: składki

członkowskie (540,00 zł), sprzedaż publikacji (980,00 zł) i pocztówek (150,00 zł), środki przyznane przez powiat rzeszowski na promocję powiatu w wysokości 2.000,00 zł oraz zwiększenie zgromadzonych środków obrotowych – zapasów rzeczowych (wystawa posterowa – 3.500,00 zł i „Rocznik Sokołowski” – 3.500,00).

Koszty działalności statutowej wynikały z poniesienia wydatków na realizację zadań statutowych nieodpłatnych (w tym egzemplarze autorskie i egzemplarze obowiązkowe „Rocznika Sokołowskiego” nr 20 do bibliotek i instytucji – 50 szt. o wartości 1.250,00 zł) i odpłatnych (poniesione wydatki na zakup magnesów na Bieg Obozowy – 1.000,00 zł, zapłata za przygotowanie wystawy posterowej – 3.500,- zł, zapłata drukarni za przygotowanie „Rocznika Sokołowskiego” nr 20 – 2.320,00 zł i „Rocznika Sokołowskiego” nr 21 – 3.500,00 zł) oraz zmniejszenie zapasów rzeczowych – sprzedaż pozycji książkowych.

Koszty administracyjne wiązały się z ponoszonymi opłatami z tytułu prowadzenia rachunku bankowego (podatki i opłaty: prowizja za prowadzenie rachunku bankowego w kwocie 228,00 zł, 37,68 zł opłaty bankowej, a także opłata za media w pomieszczeniach TMZS (450,00 zł) i obsługę księgową (400,00 zł).

Działalność sekcyjna stowarzyszenia w 2025 roku

W roku 2025 członkowie TMZS prowadzili szeroką działalność na rzecz małej Ojczyzny. Główna działalność Towarzystwa prowadzona jest obecnie w czterech sekcjach tematycznych.

Celem **Sekcji Historyczno-Archiwalnej** sekcji jest szczególna troska o prowadzenie badań nad historią ziemi sokołowskiej oraz koordynowanie działań na tym polu. Dotyczy to w szczególności: przygotowywania materiałów związanych z dziejami Sokołowa Małopolskiego i ziemi sokołowskiej, popularyzowania przeszłości i dziedzictwa ziemi sokołowskiej, organizowania konkursów historycznych oraz gromadzenia archiwaliów dotyczących ziemi sokołowskiej. Sekcją Historyczno-Archiwalną kierował Łukasz Ożóg.

Szef sekcji włączył się w prace redaktorskie przy „Roczniku Sokołowskim”. Prowadził kwerendę archiwalną pod kątem późniejszych publikacji. Pracował jako juror w konkursie turzańskim. Wygłosił referat na październikowym sympozjum w Sokołowie. Prowadził też prace nad tekstami do „Rocznika Sokołowskiego i przekazał do niego materiały źródłowe.

Do zadań **Sekcji Turzańskiej** należy troska o miejsce pamięci w lesie turzańskim – Mały Katyń Ziemi Sokołowskiej, a w szczególności: monitorowanie stanu zachowania miejsca pamięci, popularyzowanie Małego Katynia poprzez konkursy, wystawy, odczyty, artykuły prasowe i inne publikacje, oprowadzanie wycieczek po miejscu pamięci i przeprowadzanie lekcji tematycznych, organizowanie uroczystości i obchodów poświęconych ofiarom zbrodni NKWD w Trzebusce i Turzy, a także dokumentowanie tej działalności. Sekcja Turzańska pracowała pod kierunkiem Piotra Ożoga.

Przez cały rok sekcja sprawowała opiekę nad miejscami pamięci w lesie turzańskim, w Trzebusce i Nienadówce. Staraniem sekcji zorganizowanych zostało kilka wystaw turzańskich. Część z nich była połączona z prezentacjami multimedialnymi i pogadankami. Były prowadzone osobne pogadanki i wykłady o tematyce turzańskiej (m.in. w Górnio, Rzeszowie i Sokołowie). Piotr Ożóg organizował też liczne regionalne lekcje historyczne (Trzebusce, Nienadówce i Wólce Niedźwiedzkiej). Orowadzał po miejscach pamięci w Trzebusce i Turzy osoby indywidualne i grupy zorganizowane (m.in. z Rzeszowa i Trzebuski). Współpracował z rzeszowskim oddziałem Instytutu Pamięci Narodowej w zakresie badań nad dziejami obozu NKWD w Trzebusce oraz miejsc pamięci w Turzy i Nienadówce.

Do ważnych form działalności należały m.in.: wielkopostna Patriotyczna Droga Krzyżowa, XXI Młodzieżowa Patriotyczna Droga Krzyżowa Trzebuska-Turza i Msza św. na miejscu obozu NKWD w Trzebusce. W sierpniu zorganizowany został II Bieg Obozowy. Sekcja miała ogromny wkład

w zorganizowanie uroczystości na miejscu pamięci „cyplu” nienadowskim. Na osobą uwagę zasługuje 18. edycja międzypowiatowego konkursu „Patriotyczna Droga Krzyżowa” wraz ze „Spotkaniem z historią”. Jak co roku ubogacała uroczystości w Turzy. Łącznie w różnych formach działań uczestniczyło 2.571 osób.

Piotr Ożóg był jurorem konkursów regionalnych. Włączył się w oprowadzanie wycieczek po ekspozycjach muzealnych. Przekazał kilka tekstów do „Niedzieli Rzeszowskiej” i „Kuriera Sokołowskiego” oraz kilkadziesiąt postów na profil TMZS na FB. Włączył się w organizację Koncertu kolęd w Trzebusce, koncertu papieskiego i konkursu papieskiego w Trzebusce oraz koncertu niepodległościowego w Sokołowie.

Celem **Sekcji Wydawniczo-Bibliotecznej** kierowanej przez prezesa jest troska o działalność wydawniczą Towarzystwa oraz koordynowanie działań na polu edytorskim. Wiąże się to przede wszystkim z przygotowywaniem do druku i wydawaniem publikacji książkowych, broszur, wydawnictw ciągłych, a także dokumentów życia społecznego. Nie mniej ważne jest dbanie o zbiory biblioteczne Towarzystwa, jak również przygotowywanie bibliografii regionalnej. W ramach sekcji prowadzona była biblioteka regionalistów. Pozyskiwano też nowe pozycje wydawnicze i dokumenty życia społecznego, głównie drogą darów.

Sekcja współorganizowała Powiatowe Warsztaty Rzeźbiarskie „Glinolepy” (impieza MGOKSiR). Szef sekcji włączał się w ocenę prac konkursów regionalnych. Współpracował z Klubem Sztuki „ART-dekor” w Sokołowie Małopolskim, Regionalnym Towarzystwem Kultury w Kolbuszowej oraz Ośrodkiem Badań nad Polonią i Duszpasterstwem Polonijnym Katolickiego Uniwersytetu Lubelskiego. Jako prelegent wziął udział w dwóch konferencjach naukowych: „Duszpasterstwo Służb Mundurowych w Polsce” 3 IV w Lublinie o charakterze ogólnopolskim) oraz „Debitum parstoralis officii” 4 XI w Przemyślu.

Ważnym przedsięwzięciem sekcji w roku 2025 było wydanie „Rocznika Sokołowskiego” nr 20. Podkreślić tu należy wykonane bezkosztowo prace redaktorskie i korektorskie oraz pozyskanie recenzentów z grona uznanych pracowników naukowych. Ponadto staraniem członków sekcji przygotowane zostały artykuły o przeszłości i chwili obecnej ziemi sokołowskiej, publikowane na łamach: „Niedzieli Rzeszowskiej”, „Zwiastowania”, „Rocznika Kolbuszowskiego”, „Rocznika Przemyskiego” i Resovii Sacra”. Sekcja włączyła się w przygotowanie „Rocznika Kolbuszowskiego” nr 25. Współpracowała też z sokołowską Biblioteką Publiczną na polu wydawniczym. Szef sekcji pozostawał członkiem redakcji: „Rocznika Sokołowskiego” (red. nacz.), „Studiów Polonijnych” (zast. red. nacz.), „Rocznika Kolbuszowskiego” i „Resovia Sacra”.

Ostatnią sekcją TMZS jest **Sekcja Eksploracyjna**. Do zadań sekcji należy uczestniczenie w szeroko rozumianych pracach badawczych o charakterze archeologicznym, a w szczególności: pozyskiwanie eksponatów do Społecznego Muzeum Ziemi Sokołowskiej drogą zakupów, darów i zalegalizowanych poszukiwań, pogłębianie zainteresowań archeologicznych, popularyzacja wiedzy o dziejach regionu, organizowanie wystaw tematycznych i prezentowanie wyników poszukiwań oraz dokumentowanie podejmowanej działalności. Sekcji Eksploracyjnej przewodniczył Antoni Mendrela.

W 2025 roku brak pozwolenia na poszukiwania w terenie nie pozwolił na prowadzenie prac poszukiwawczych. Szef i członkowie sekcji brali jednak czynny udział w różnych inicjatywach muzealnych (m.in. dbanie o czystość pomieszczeń muzealnych, napływ nowych artefaktów).

Pozostała działalność stowarzyszenia w 2025 roku

Działalność Towarzystwa toczyła się również poza pracą sekcijną. Nieodpłatnie udostępniano Społeczne Muzeum Ziemi Sokołowskiej dla grup zorganizowanych i indywidualnych osób zwiedzających. Dbano o poszerzenie zbiorów muzealnych, archiwalnych i bibliotecznych Towarzystwa drogą zakupu i darów.

TMZS włączało się w regionalne uroczystości o charakterze społeczno-kulturalnym i religijno-patriotycznym. Kontynuowano też prowadzenie profilu Facebook. Poszerzano zbiory muzealne, archiwalne i biblioteczne Towarzystwa, głównie drogą zakupu i darów. Zarząd proponował i opiniował nazwy nowych ulic w Sokołowie.

Wspomnieć tu należy pracę indywidualnych członków Towarzystwa. Wymienić należy wkład Stanisława Kuli w dziedzinie upowszechniania historii, pracę Henryki Boho i Małgorzaty Kwolek na niwie plastycznej i artystycznej oraz Sabiny Woś promującej poezję regionalną, zaangażowanie Sebastiana Lesiczki w sferze muzycznej oraz Tomasza Deca na płaszczyźnie artystycznej. Wiesław Łuszczki działał na rzecz popularyzacji postaci sokołowian ks. Franciszka Łuszczkiego i o. Łucjana Łuszczkiego.

Podkreślić trzeba, że żaden z członków Towarzystwa za swoją pracę nie otrzymuje żadnego wynagrodzenia ani zwrotu poniesionych kosztów, a swoje zadania (często czasochłonne i finansowo kosztowne) realizuje społecznie dla ogólnego dobra i pożytku wspólnoty gminy sokołowskiej i regionu sokołowskiego, budując ich kapitał społeczny i kulturowy. Stowarzyszenie nie otrzymuje dotacji na swoją działalność. Skromne zyski czerpie tylko ze składek członkowskich i sprzedaży własnych wydawnictw. Jediną dotacją są skromne środki z Gminnej Komisji Rozwiązywania Problemów Alkoholowych, które przeznaczone zostały na dofinansowanie wydania „Rocznika Sokołowskiego” i organizację wystawy posterowej. Podsumowując, praca Towarzystwa w 2025 roku prowadzona była bardzo aktywnie. Na wielu płaszczyznach i znacząco przyczyniła się do ubogacenia życia kulturalno-społecznego ziemi sokołowskiej.

2. SYTUACJA FINANSOWA GMINY I MIASTA

Sytuację finansową gminy szczegółowo przedstawia sprawozdanie z wykonania Budżetu Gminy i Miasta Sokołów Małopolski za rok 2025 przedstawione w Zarządzeniu Nr 409/IX/2026 Burmistrza Gminy i Miasta Sokołów Małopolski z dnia 26 marca 2026 r. w sprawie: przedłożenia sprawozdania z wykonania BUDŻETU GMINY I MIASTA SOKOŁÓW MAŁOPOLSKI za rok 2025.

W związku z tym raport ograniczy się jedynie do najistotniejszych spraw.

2.1 Wykonanie budżetu

Budżet Gminy i Miasta Sokołów Małopolski w 2025 roku uchwalony został uchwałą Rady Miejskiej w Sokołowie Małopolskim nr X/86/2024 z dnia 30.12.2024 roku i zakładał **uzyskanie dochodów** w kwocie **149 659 240,15 zł** oraz realizację **wydatków** na poziomie **152 643 918,13 zł**.

W trakcie roku budżetowego dokonano 26 zmian w planie budżetu. Zmiany dokonane zostały na podstawie 13 uchwał Rady Miejskiej i 13 zarządzeń burmistrza. Po dokonanych zmianach:

- plan dochodów wzrósł o 7 270 620,44 zł do kwoty 156 929 860,59 zł;
- plan wydatków zmalał o 3 352 328,63 zł do kwoty 149 291 589,50 zł;
- plan przychodów zmalał o 1 369 749,07 zł do kwoty 6 431 328,91 zł;
- plan rozchodów wzrósł o 9 253 200,00 zł do kwoty 14 069 600,00 zł.

Na dzień 31 grudnia 2025 roku budżet Gminy i Miasta Sokołów Małopolski zamknął się nadwyżką budżetową w kwocie 7 638 271,09 zł stanowiącą różnicę między planem dochodów, a planem wydatków.

2.2 Struktura dochodów budżetu Gminy i Miasta Sokołów Małopolski w 2025 r.

Dochody budżetu Gminy i Miasta w 2025 roku z uwzględnieniem wszystkich wprowadzonych zmian wyniosły 155 646 391,44 zł, a ich realizacja stanowiła 99,18% planu wynoszącego 156 929 860,59 zł. Realizację planu dochodów w 2025 roku przedstawiają tabele poniżej.

Wyszczególnienie	Wykonanie (w zł)
Dochody bieżące	129 231 940,79

Wyszczególnienie	Wykonanie (w zł)
Dochody majątkowe	26 414 450,65
RAZEM DOCHODY OGÓŁEM	155 646 391,44

Dochody bieżące

Dział	Wyszczególnienie	Wykonanie (w zł)
756	Dochody od osób prawnych, od osób fizycznych i od innych jednostek nieposiadających osobowości prawnej oraz wydatki związane z ich poborem	54 729 717,07
758	Różne rozliczenia	44 517 140,46
855	Rodzina	11 870 711,62
926	Kultura fizyczna	4 578 564,25
900	Gospodarka komunalna i ochrona środowiska	4 499 741,90
852	Pomoc społeczna	3 342 465,66
801	Oświata i wychowanie	3 276 768,95
700	Gospodarka mieszkaniowa	759 372,53
752	Obrona narodowa	378 117,00
010	Rolnictwo i łowiectwo	352 127,08
750	Administracja publiczna	327 178,16
751	Urzędy naczelnych organów władzy państwowej, kontroli i ochrony prawa oraz sądownictwa	184 302,00
500	Handel	156 791,56
600	Transport i łączność	119 488,05
854	Edukacyjna opieka wychowawcza	113 205,50
754	Bezpieczeństwo publiczne i ochrona przeciwpożarowa	8 874,00
851	Ochrona zdrowia	6 402,00
710	Działalność usługowa	6 273,00
921	Kultura i ochrona dziedzictwa narodowego	4 700,00
	RAZEM DOCHODY BIEŻĄCE	129 231 940,79

Dochody majątkowe

Dział	Wyszczególnienie	Wykonanie (w zł)
900	Gospodarka komunalna i ochrona środowiska	19 146 563,81
758	Różne rozliczenia	1 637 839,60
600	Transport i łączność	1 331 280,00
921	Kultura i ochrona dziedzictwa narodowego	1 283 153,13
754	Bezpieczeństwo publiczne i ochrona przeciwpożarowa	798 380,04
700	Gospodarka mieszkaniowa	770 344,99
752	Obrona narodowa	661 453,10
010	Rolnictwo i łowiectwo	460 685,00
750	Administracja publiczna	256 153,98

Dział	Wyszczególnienie	Wykonanie (w zł)
801	Oświata i wychowanie	68 597,00
	RAZEM DOCHODY MAJĄTKOWE	26 414 450,65

2.3 Struktura wydatków budżetu Gminy i Miasta Sokołów Małopolski w 2025 r.

Wydatki budżetu Gminy i Miasta w 2025 roku z uwzględnieniem wszystkich wprowadzonych zmian wyniosły 139 170 784,51 zł, a ich realizacja wyniosła 93,22% planu wynoszącego 149 291 589,50 zł. Realizację planu wydatków w 2025 roku przedstawiają tabele poniżej.

Wyszczególnienie	Wykonanie (w zł)
Wydatki bieżące	107 067 755,71
Wydatki majątkowe	32 103 028,80
RAZEM WYDATKI OGÓŁEM	139 170 784,51

Wydatki bieżące

Dział	Wyszczególnienie	Wykonanie (w zł)
801	Oświata i wychowanie	57 126 531,36
855	Rodzina	12 208 182,10
750	Administracja publiczna	9 857 740,72
900	Gospodarka komunalna i ochrona środowiska	6 061 865,19
852	Pomoc społeczna	5 471 613,93
926	Kultura fizyczna	4 956 647,06
921	Kultura i ochrona dziedzictwa narodowego	4 029 007,98
600	Transport i łączność	2 672 880,06
757	Obsługa długu publicznego	1 151 047,30
754	Bezpieczeństwo publiczne i ochrona przeciwpożarowa	681 899,61
710	Działalność usługowa	623 433,43
752	Obrona narodowa	472 226,26
851	Ochrona zdrowia	436 298,09
010	Rolnictwo i łowiectwo	428 636,46
500	Handel	292 395,09
700	Gospodarka mieszkaniowa	244 450,97
751	Urzędy naczelnych organów władzy państwowej, kontroli i ochrony prawa oraz sądownictwa	184 302,00
854	Edukacyjna opieka wychowawcza	157 428,50
400	Wytwarzanie i zaopatrywanie w energię elektryczną, gaz i wodę	11 169,60
758	Różne rozliczenia	0,00
	RAZEM WYDATKI BIEŻĄCE	107 067 755,71

Wydatki majątkowe

Dział	Wyszczególnienie	Wykonanie (w zł)
900	Gospodarka komunalna i ochrona środowiska	15 914 546,92
600	Transport i łączność	5 544 644,27
400	Wytwarzanie i zaopatrywanie w energię elektryczną, gaz i wodę	3 041 361,13
754	Bezpieczeństwo publiczne i ochrona przeciwpożarowa	1 933 056,66
801	Oświata i wychowanie	1 528 501,99
921	Kultura i ochrona dziedzictwa narodowego	1 299 490,30
752	Obrona narodowa	804 693,10
926	Kultura fizyczna	723 765,43
010	Rolnictwo i łowiectwo	476 999,01
750	Administracja publiczna	411 840,90
700	Gospodarka mieszkaniowa	394 016,09
851	Ochrona zdrowia	30 113,00
720	Informatyka	0,00
758	Różne rozliczenia	0,00
	Razem wydatki majątkowe	32 103 028,80

2.4 Wpływy do budżetu z tytułu podatków lokalnych

Wyszczególnienie	Wpływy 2023	Wpływy 2024	Wpływy 2025	Zaległości 2023	Zaległości 2024	Zaległości 2025
Podatek od nieruchomości	5 212 431,95	5 678 961,76	6 455 142,74	261 109,17	323 467,72	395 094,89
Podatek rolny	791 445,16	837 105,18	832 156,43	44 389,49	46 027,99	44 653,29
Podatek leśny	181 362,05	183 098,60	1 540 890,07	4 787,77	4 594,35	4 059,07
Podatek od środków transportowych	918 040,74	817 287,37	895 173,61	187 120,27	203 844,38	252 053,44
Razem	7 103 279,90	7 516 452,91	8 336 561,85	497 406,70	577 934,44	698 416,52

2.5 Zobowiązania gminy według stanu na dzień 31 grudnia 2025 r.

Lp.	Nazwa podmiotu	Kwota zadłużenia na dzień 31 grudnia 2024 r.	Kwota zadłużenia na dzień 31 grudnia 2025 r.
1.	WFOŚiGW – 2020-2028	2 385 864,00	1 761 864,00
2.	WFOŚiGW - 2020-2029	3 533 000,00	2 748 000,00
3.	WFOŚiGW - 2020-2033 ZPO	10 529 600,00	0,00

4.	Bank Spółdzielczy w Sokołowie Małopolskim	7 900 000,00	7 860 000,00
5.	Bank Gospodarstwa Krajowego 2021- 2028	3 800 000,00	2 800 000,00
6.	Bank Spółdzielczy w Leżajsku	2 307 617,80	1 716 617,80
7.	Bank Spółdzielczy w Gliwicach	2 000 000,00	1 500 000,00
	RAZEM	32 456 081,80	18 386 481,80

3. OCHRONA ZDROWIA

3.1 Przeciwdziałanie alkoholizmowi i narkomanii

3.1.1 Gminny Program Profilaktyki i Rozwiązywania Problemów Alkoholowych.

Gminny Program Profilaktyki i Rozwiązywania Problemów Alkoholowych i Przeciwdziałania Narkomanii na 2025 rok został przyjęty Uchwałą Rady Miejskiej w Sokołowie Małopolskim Nr XXII/122/2025 z dnia 26 lutego 2025 r. i stanowi on bazowy dokument określający zakres i formę realizacji zadań wymienionych w ustawie o wychowaniu w trzeźwości i przeciwdziałaniu alkoholizmowi.

Na realizację zadań zawartych w Gminnym Programie Profilaktyki i Rozwiązywania Problemów Alkoholowych oraz Przeciwdziałania Narkomanii na **2025 rok** przeznaczono kwotę: **449 724,63 zł**.

- przyznano - 449.724,63 zł
- wykorzystano - 449.724,63 zł

Szczegółowy podział tych środków oraz sposób ich realizacji na poszczególne zadania wyglądał następująco:

Zadanie 1

Profilaktyczna działalność informacyjna i edukacyjna

- przyznano - 267.340,50 zł
- wykorzystano - 267.340,50 zł

- Realizacja działań profilaktycznych przez szkoły z terenu miasta i gminy oraz prowadzenie i wspieranie działalności dotyczącej organizowania wolnego czasu dla dzieci i młodzieży szkolnej i pozaszkolnej.

- Zespół Szkół im. Jana Pawła II w Sokołowie Małopolskim.
 - przyznano - 2.100,00 zł
 - wykorzystano - 2.100,00 zł

Przyznaną kwotę wydatkowano na zakup: artykułów papierniczych, plastycznych, na potrzeby organizowanych warsztatów „Bieg Sokolika” oraz przeprowadzono warsztaty profilaktyczne z uczniami.

- Zespół Szkół w Wólce Niedźwiedzkiej.
 - przyznano - 5.065,67 zł
 - wykorzystano - 5.065,67 złPrzyznaną kwotę wydatkowano na warsztaty profilaktyczne w Instytucie Profilaktyki Zachowań Ryzykownych, zakupiono art. plastyczne oraz spektakl profilaktyczny.
- Zespół Szkół nr 1 w Trzebosi.
 - przyznano - 8.720,00 zł
 - wykorzystano - 8.720,00 złPrzyznaną kwotę wydatkowano na zakup sprzętu szkoleniowego do udzielania pierwszej pomocy oraz zakupiono banery i kostiumy tematyczne na zajęcia pozalekcyjne.
- Szkoła Podstawowa nr 2 w Trzebosi.
 - przyznano - 3.987,00 zł
 - wykorzystano - 3.987,00 złPrzyznaną kwotę wydatkowano na przewóz i zakup biletów dla uczniów na spektakl profilaktyczny „Ćpunka” oraz przewóz uczniów do Centrum Łukasiewicza.
- Szkoła Podstawowa nr 3 w Trzebosi.
 - przyznano - 4.557,50 zł
 - wykorzystano - 4.557,50 złPrzyznaną kwotę wydatkowano na przewóz uczniów na spektakl, zakupiono pomoce dydaktyczne na zajęcia pozalekcyjne (gry planszowe, piankowe elementy).
- Zespół Szkół w Nienadówce nr 2.
 - przyznano - 2.000,00 zł
 - wykorzystano - 2.000,00 złPrzyznaną kwotę wydatkowano na przeprowadzenie zajęć „Pierwsza Pomoc”.
- Zespół Szkół w Nienadówce nr 1.
 - przyznano - 4.000,00 zł
 - wykorzystano - 4.000,00 złPrzyznaną kwotę wydatkowano na zakup stołu do gry w pin-ponga, sprzętu sportowego (łuki, strzały, kompas) na świetlicę szkolną.
- Szkoła Podstawowa w Wólce Sokołowskiej.
 - przyznano - 2.300,00 zł
 - wykorzystano - 2.300,00 złPrzyznaną kwotę wydatkowano na przewóz uczniów na spektakl profilaktyczny, zakup biletów.
- Zespół Szkół w Sokołowie Małopolskim.
 - przyznano - 500,00 zł
 - wykorzystano - 500,00 złPrzyznaną kwotę wydatkowano na przewóz uczniów na zajęcia edukacyjno-profilaktyczne.

- Szkoła Podstawowa w Turzy.
 - przyznano - 3.027,00 zł
 - wykorzystano - 3.027,00 złPrzyznaną kwotę wydatkowano na przewóz uczniów na spektakl profilaktyczny, zakup biletów.

- Zespół Szkół w Górnem.
 - przyznano - 3.781,00 zł
 - wykorzystano - 3.781,00 złPrzyznaną kwotę wydatkowano na zakup sprzętu sportowego, gier, chust i gier na zajęcia sensoryczne.

- Związek Strzelecki „Strzelec” przy Zespole Szkół w Sokołowie Młp.
 - przyznano - 38.318,94 zł
 - wykorzystano - 38.318,94 złPrzyznaną kwotę wydatkowano na zakupu umundurowania: berety, naszywki, pasy, mundury oraz zakup drona. W zajęciach organizowanych przez stowarzyszenie uczestniczyła młodzież i dzieci z terenu całej Gminy i Miasta Sokołów Młp.

- Rada Rodziców przy Zespole Szkół imienia Jana Pawła II w Sokołowie Małopolskim.
 - przyznano - 2.600,00 zł
 - wykorzystano - 2.600,00 złPrzyznaną kwotę wydatkowano na doposażenie świetlicy szkolnej na zajęcia pozalekcyjne odbywające się systematycznie, zakupiono akcesoria papiernicze.

- Rada Samorządowa Mieszkańców Sokołowa Małopolskiego.
 - przyznano - 486,00 zł
 - wykorzystano - 486,00 złPrzyznaną kwotę przeznaczono na organizację zajęć profilaktycznych dla kobiet z terenu gminy.

- Towarzystwo Miłośników Ziemi Sokołowskiej.
 - przyznano - 8.074,00 zł
 - wykorzystano - 8.074,00 złPrzyznaną kwotę wydatkowano na zakup książek, zorganizowanie zajęć zapewniających trzeźwy i bezpieczny sposób spędzania wolnego czasu (wystawa profilaktyczna).

- Miejska i Gminna Biblioteka Publiczna w Sokołowie Małopolskim.
 - przyznano - 2.000,00 zł
 - wykorzystano - 2.000,00 złPrzyznaną kwotę wydatkowano na zakup nagród dla dzieci i młodzieży.

- Biblioteka w Nienadówce.
 - przyznano - 640,00 zł

- wykorzystano - 640,00 zł

Przyznaną kwotę wydatkowano na organizację warsztatów profilaktycznych dla dzieci i młodzieży.

➤ Parafia św. Jana Chrzciciela, Katolickie Stowarzyszenie Młodzieży w Sokołowie Małopolskim.

- przyznano - 4.000,00 zł

- wykorzystano - 4.000,00 zł

Przyznaną kwotę wydatkowano na przejazd autokarem, udział w warsztatach formacyjnych oraz rekolekcjach.

➤ Parafia św. Bartłomieja w Nienadówce.

- przyznano - 1.980,00 zł

- wykorzystano - 1.980,00 zł

Przyznaną kwotę wydatkowano na przejazd autokarem na warsztaty profilaktyczne.

➤ Ośrodek Interwencji Kryzysowej w Górnio.

- przyznano - 2.000,00 zł

- wykorzystano - 2.000,00 zł

Przyznaną kwotę wydatkowano na zakup artykułów na terapię zajęciową, artykuły papiernicze, gry.

➤ Dom Matek z Dziećmi w Górnio.

- przyznano - 1.000,00 zł

-wydatkowano - 1.000,00 zł

Przyznaną kwotę wydatkowano na zakup artykułów na terapię zajęciową.

➤ Dom Pomocy Społecznej w Górnio.

- przyznano - 2.000,00 zł

- wydatkowano - 2.000,00 zł

Przyznaną kwotę wydatkowano na zakup sprzętu na terapię zajęciową.

➤ Miejsko-Gminny Ośrodek Kultury Sportu i Rekreacji w Sokołowie Małopolskim.

- przyznano - 5.158,00 zł

- wykorzystano - 5.158,00 zł

Przyznaną kwotę wydatkowano na organizację „Rajdu Rowerowego” oraz zajęć profilaktycznych przeprowadzonych w Klubie Seniora. W zajęciach organizowanych przez MGOKSiR uczestniczyli mieszkańcy z terenu całej Gminy i Miasta Sokołów Młp.

➤ Organizowanie zajęć sportowych i rekreacyjnych (wszystkie szkoły) dla dzieci i młodzieży z terenu Gminy i Miasta Sokołów Małopolski promujących zdrowy tryb życia oraz postawę abstynencką.

- przyznano - 58 662,80 zł

- wykorzystano - 58 662,80 zł

➤ Zakup sprzętu, urządzeń i materiałów profilaktycznych na potrzeby realizacji kampanii profilaktycznych, działalności informacyjnej, edukacyjnej w zakresie rozwiązywania problemów alkoholowych oraz przeciwdziałania narkomanii.

- przyznano - 24 340,22 zł

- wykorzystano - 24 340,22 zł

Przyznaną kwotę wydatkowano na kampanię: „Razem przeciwko depresji”, „Żyj zdrowo bez alkoholu”, zakupiono ulotki i plakaty profilaktyczne (e-papieros, nikotyna, dopalacze, alkohol oraz zakupiono dwa komputery dla osób merytorycznie odpowiedzialnych za realizację GPRPAoPN.

- Kluby sportowe Gminy i Miasta Sokołów Małopolski organizują czas wolny, prowadzą zajęcia zapewniając trzeźwy i bezpieczny sposób spędzania wolnego czasu dla dzieci i młodzieży szkolnej i pozaszkolnej z terenu gminy.

- Klub Sportowy „ORZEŁ” w Wólce Niedźwiedzkiej.

- przyznano - 9.850,00 zł

- wykorzystano - 9.850,00 zł

Przyznaną kwotę wydatkowano na wynagrodzenie trenera.

- Klub Sportowy „Styrobud” w Trzebosi.

- przyznano - 6.000,00 zł

- wykorzystano - 6.000,00 zł

Przyznaną kwotę wydatkowano na wynagrodzenie trenera oraz przewóz zawodników na mecze.

- Klub Sportowy „Plantator” w Nienadówce.

- przyznano - 13.839,37 zł

- wykorzystano - 13.839,37 zł

Przyznaną kwotę wydatkowano na wynagrodzenie trenera.

- Miejski Klub Sportowy w Sokołowie Młp.:

- przyznano - 16.553,00 zł

- wykorzystano - 16.553,00 zł

Przyznaną kwotę wydatkowano na opłacenie wynagrodzenia dla trenera.

- Uczniowski Klub Sportowy „Herkules” w Trzebusce:

- przyznano - 5.000,00 zł

- wykorzystano - 5.000,00 zł

Przyznaną kwotę wydatkowano na zakup sprzętu.

- Uczniowski Klub Sportowy w Górnice:

- przyznano - 1.300,00 zł

- wykorzystano - 1.300,00 zł

Przyznaną kwotę wydatkowano na zakup książek oraz zestawów do gry w ping-ponga.

- Stowarzyszenie Sportowe „Proswim” w Sokołowie Małopolskim:

- przyznano - 4.500,00 zł

- wykorzystano - 4.500,00 zł

Przyznaną kwotę wydatkowano na zakup sprzętu dla zawodników.

➤ Klub Sportowy „SOKÓŁ” w Sokołowie Małopolskim:

- przyznano - 14.000,00 zł

- wykorzystano - 14.000,00 zł

Przyznaną kwotę wydatkowano na wynagrodzenie dla trenera.

➤ Wiejski Klub Sportowy „Górnowia” w Górnicy:

- przyznano - 5.000,00 zł

- wykorzystano - 5.000,00 zł

Przyznaną kwotę wydatkowano na wynagrodzenie dla trenera.

Zadanie 2

Pomoc terapeutyczna i rehabilitacyjna dla osób uzależnionych od alkoholu

- przyznano - 18.989,61 zł

- wykorzystano - 18.989,61zł

W ramach tego zadania zapłacono za badania i sporządzenie opinii psychologiczno – psychiatrycznych wykonanych przez biegłych sądowych oraz uiszczono opłaty sądowe, dofinansowano pobyt na rekolekcjach trzeźwościowych dla osób uzależnionych, zwrócono koszty przejazdów osób uzależnionych na terapię do Wojewódzkiego Ośrodka Terapii Uzależnień w Rzeszowie.

Zadanie 3

Pomoc rodzinom z problemem alkoholowym oraz ochrona przed przemocą

- przyznano - 68.082,60 zł

- wykorzystano - 68.082,60 zł

➤ Rodzinny Punkt Konsultacyjny pełnił dyżur w każdy pierwszy i drugi czwartek miesiąca w godz. od 16⁰⁰ do 18⁰⁰. Dyżurujący psycholog i prawnik udzielali porad w sprawach związanych z nadużywaniem alkoholu i stosowaniem przemocy w rodzinie. Wszystkie porady były udzielane bezpłatnie. W ramach działalności punktu w okresie od 01.01.2025 r. do 31.12.2025 r. specjalista psychoterapii uzależnień udzielił 46 konsultacji indywidualnych w tym:

1. 12 konsultacji dla osób z problemem alkoholowym własnym.
2. 16 konsultacji dla osób z problemem alkoholowym w rodzinie.
3. 7 konsultacji dla osób z problemem alkoholowym w rodzinie i przemocą.
4. 2 konsultacje dla osoby z problemem przemocy w rodzinie.
5. 4 konsultacje dla osób z uzależnieniem od hazardu.
6. 1 konsultacja dla osoby z uzależnieniem od smartfonu.
7. 4 konsultacje dla osób z innymi problemami emocjonalnymi.

- Gminna Komisja Rozwiązywania Problemów Alkoholowych odbywała posiedzenia w pierwszy czwartek każdego miesiąca. Działalność Komisji koncentrowała się na realizacji zadań określonych Gminnym Programie Profilaktyki na 2025 r. zgodnie z przyjętym planem pracy.

Koszt działalności GKRPA oraz punktu konsultacyjnego wyniósł – 50 082,60 zł. (GKRPA składa się z 6 osób).

- **Izba Wytrzeźwień w Rzeszowie – opłata za pobyt osób nietrzeźwych dowiezionych z terenu miasta i gminy Sokołów Małopolski.**
Koszt opłaty osób nietrzeźwych przewiezionych do Izby Wytrzeźwień w Rzeszowie – 18. 000,00 zł - łączna liczba osób przewiezionych 37.

Zadanie 4

Wspomaganie instytucji, organizacji i osób fizycznych służących rozwiązywaniu problemów alkoholowych.

- przyznano - 95.311,92 zł

- wykorzystano - 95.311,92 zł

W ramach tego zadania organizacje i osoby fizyczne z terenu naszej gminy dokonywały zakupów i finansowały swoją działalność służącą propagowaniu postaw trzeźwościowych i rozwiązywaniu problemów alkoholowych.

- Stowarzyszenie Osób Niepełnosprawnych w Sokołowie Małopolskim.
 - przyznano - 8.212,00 zł
 - wykorzystano - 8.212,00 złPrzyznaną kwotę wydatkowano na usługę przewoźnika, zakup biletów wstępu, opłacenie przewodnika.
- Katolickie Stowarzyszenie Młodzieży w Trzebosi.
 - przyznano - 2.113,37 zł
 - wykorzystano - 2.113,37 złPrzyznaną kwotę wydatkowano na zakup sprzętu nagłaśniającego dla członków KSM.
- Żłobek MISIETULISIE w Sokołowie Małopolskim.
 - przyznano - 500,00 zł
 - wykorzystano - 500,00 złPrzyznaną kwotę wydatkowano na zakup książek, zabawek i artykułów papierniczych.
- Rada Sołecka w Markowiznie.
 - przyznano - 4.579,51 zł
 - wykorzystano - 4.579,51 złPrzyznaną kwotę wydatkowano na animacje dla dzieci, organizację „Dnia Dziecka”, „Mikołajki”.

- Rada Sołecka w Turzy.
 - przyznano - 3.990,53 zł
 - wykorzystano - 3.990,53 złPrzyznaną kwotę wydatkowano na animacje dla dzieci, organizację warsztatów artystycznych, zakup art. papierniczych.

- Rada Sołecka w Trzebusce.
 - przyznano - 9.149,15 zł
 - wykorzystano - 9.149,15 złPrzyznaną kwotę wydatkowano na animacje dla dzieci, zakup piłek i sprzętu do gry w pink-ponga, zakup sprzętu do monitoringu, przeprowadzenie kursu pierwszej pomocy.

- Rada Sołecka w Trzebosi.
 - przyznano - 6.363,43 zł
 - wykorzystano - 6.363,43 złPrzyznaną kwotę wydatkowano na zakup sprzętu do wyposażenia boiska podczas organizacji zajęć przez dzieci i młodzież z terenu sołectwa Trzeboś (siatka, bramka).

- Rada Sołecka w Górnio.
 - przyznano - 19.682,56 zł
 - wykorzystano - 19.682,56 złPrzyznaną kwotę wydatkowano na organizację balu dla dzieci, animacje dla dzieci, wynajem autokaru dla mieszkańców, organizacja „Dnia Dziecka”, spektakl profilaktyczny, rekolekcje oraz zakupiono sprzęt sportowy.

- Rada Sołecka w Wólce Sokołowskiej, Koło Gospodyń Wiejskich.
 - przyznano - 6.457,40 zł
 - wykorzystano - 6.457,40 złPrzyznaną kwotę wydatkowano na organizację warsztatów profilaktycznych, przewóz osób, animacje dla dzieci „Mikołajki”, organizację „Dnia Dziecka”.

- Koło Gospodyń Wiejskich w Nienadówce.
 - przyznano - 6.137,68 zł
 - wykorzystano - 6.137,68 złPrzyznaną kwotę wydatkowano na zakup art. papierniczych, dekoracyjnych na zajęcia organizowane przez KGW w Nienadówce.

- Koło Gospodyń Wiejskich w Wólce Niedźwiedzkiej.
 - przyznano - 844,00 zł
 - wykorzystano - 844,00 złPrzyznaną kwotę wydatkowano na zakup art. papierniczych, dekoracyjnych na zajęcia organizowane przez KGW w Wólce Niedźwiedzkiej.

- Koło Gospodyń w Kątach Trzebuskich.
 - przyznano - 2.500,00 zł

- wykorzystano - 2.500,00 zł

Przyznaną kwotę wydatkowano na przewóz osób na zajęcia profilaktyczne.

➤ Fundacja Księdza Edwarda Stępa w Nienadówce.

- przyznano - 2.000,00 zł

- wykorzystano - 2.000,00 zł

Przyznaną kwotę wydatkowano na przewóz osób.

➤ Katolickie Stowarzyszenie Młodzieży w Nienadówce.

- przyznano - 2.300,00 zł

- wykorzystano - 2.300,00 zł

Przyznaną kwotę wydatkowano na przewóz osób na spektakl profilaktyczny, oraz warsztaty profilaktyczne.

➤ Ochronka Ducha Świętego w Sokołowie Młp.

- przyznano - 500,00 zł

- wykorzystano - 500,00 zł

Przyznaną kwotę wydatkowano na zakup zabawek.

➤ Straż Pożarna Kąty Trzebuskie.

- przyznano - 4.535,15 zł

- wykorzystano - 4.535,15 zł

Przyznaną kwotę wydatkowano na: zakup sprzętu dla MDP, DDP (dla formacji strażackiej dzieci i młodzieży z Kątów Trzebuskich).

➤ Straż Pożarna Wólka Niedźwiedzka.

- przyznano - 6.030,00 zł

- wykorzystano - 6.030,00 zł

Przyznaną kwotę wydatkowano na zakup strojów i sprzętu (dla nowo utworzonej formacji strażackiej dzieci i młodzieży z Wólki Niedźwiedzkiej).

➤ Katolickie Stowarzyszenie Młodzieży w Trzebosi.

- przyznano - 2.133,36 zł

- wykorzystano - 2.133,36 zł

Przyznaną kwotę wydatkowano na zakup mikrofonów.

➤ Koło Wędkarskie „NIEDŹWIADEK”.

- przyznano - 4.335,00 zł

- wykorzystano - 4.335,00 zł

Przyznaną kwotę wydatkowano na zakup artykułów sportowych i nagród w konkursie wędkarskim.

➤ Powiatowe Centrum Pomocy Rodzinie w Górnio.

- przyznano - 994,90 zł

- wykorzystano - 994,90 zł

Przyznaną kwotę wydatkowano na zakup art. papierniczych.

➤ Stowarzyszenie Grupa Motocyklowa „Wędrowne Sokoty”.

- przyznano - 953,88 zł
- wykorzystano - 953,88 zł

Przyznaną kwotę wydatkowano na organizację „Mikołajek” dla dzieci przebywających w Ośrodku Interwencji Kryzysowej w Górnem.

➤ Ruch Domowego Kościoła w Sokołowie Małopolskim.

- przyznano - 500,00 zł
- wykorzystano - 500,00 zł

Przyznaną kwotę wydatkowano na organizację warsztatów profilaktycznych.

➤ Parafialny Oddział Akcji Katolickiej w Sokołowie Małopolskim.

- przyznano - 500,00 zł
- wykorzystano - 500,00 zł

Przyznaną kwotę wydatkowano na organizację warsztatów profilaktycznych.

Zadania ogólnogminne zawarte w Gminnym Programie Profilaktyki i Rozwiązywania Problemów Alkoholowych oraz Przeciwdziałania Narkomanii na 2025 r.

Lp.	Nazwa zadania	Kwota
1.	Działalność Punktu Konsultacyjnego udzielających pomocy psychologicznej oraz prawnej dla osób uzależnionych od alkoholu i narkomanii oraz ich rodzin.	26 000,00 zł
2.	Działalność ustawowa Gminnej Komisji Rozwiązywania Problemów Alkoholowych.	35 000,00 zł
3.	Opłacenie badań przez biegłych, zwrot kosztów przejazdów na terapię do Wojewódzkiego Ośrodka Terapii Uzależnień (WOTU) oraz zwrot za rekolekcje trzeźwościowe dla osób zgłoszonych do Gminnej Komisji Rozwiązywania Problemów Alkoholowych.	18 000,00 zł
4.	Współpraca z Izbą Wyrzeźwień w Rzeszowie.	16 000,00 zł
5.	Organizowanie zajęć sportowych dla dzieci i młodzieży z terenu Gminy i Miasta Sokołów Małopolski promujących trzeźwy i zdrowy tryb życia przez Stowarzyszenie Sportowe „Proswim”.	4 000,00 zł
6.	Dofinansowanie spotkania integracyjnego mieszkańców Domu Pomocy Społecznej w Górnem promującego zdrowy tryb życia oraz postawę abstynencką.	2 000,00 zł

7.	Wsparcie działań profilaktycznych i edukacyjnych prowadzonych przez Ośrodek Interwencji Kryzysowej w Górnem na rzecz przeciwdziałania przemocy w rodzinie związanej z nadużywaniem alkoholu.	2 000,00 zł
8.	Dofinansowanie działalności Stowarzyszenie Osób Niepełnosprawnych w zakresie działalności związanej z zapobieganiem alkoholizmowi i narkomanii.	5 000,00 zł
9.	Organizowanie zajęć sportowych promujących profilaktykę i zapobieganie alkoholizmowi oraz przeciwdziałanie narkomanii przez Miejski Klub Sportowy Towarzystwo Gimnastyczne „SOKÓŁ” (akademia futbolu).	7 000,00 zł
10.	Dofinansowanie działań Związku Strzeleckiego „Strzelec” przy Zespole Szkół w Sokołowie Małopolskim promujących trzeźwy i bezpieczny sposób spędzania wolnego czasu przez dzieci i młodzieży.	11 000,00 zł
11.	Organizowanie zajęć artystycznych i kulturalnych promujących profilaktykę i zapobieganie alkoholizmowi przez Towarzystwo Miłośników Ziemi Sokołowskiej.	4 000,00 zł
12.	Organizowanie zajęć sportowych i rekreacyjnych dla dzieci i młodzieży z terenu Gminy i Miasta Sokołów Małopolski promujących zdrowy tryb życia oraz postawę abstynencką.	26 500,00 zł
	RAZEM:	156 500,00 zł

Podział środków na rok 2025 z Gminnego Programu Profilaktyki i Rozwiązywania Problemów Alkoholowych i Przeciwdziałaniu Narkomanii na miejscowości:

Kwota do podziału	330 000,00
Zadania ogólnogminne	156 500,00
Kwota do podziału na miejscowości	173 500,00

Lp.	Miejscowość	Ilość mieszkańców	Udział % (liczba mieszkańców miejscowości w ogólnej liczbie mieszkańców Gminy)	Kwota do podziału
1.	Górno	2 143	12,32	21 375,20

2.	Kąty Trzebuskie	636	3,66	6 350,10
3.	Markowizna	395	2,27	3 938,45
4.	Nienadówka	2 871	16,51	28 644,85
5.	Sokołów Małopolski	4 336	24,93	43 253,55
6.	Trzeboś	2 572	14,79	25 660,65
7.	Trzebuska	1 197	6,88	11 936,80
8.	Turza	620	3,57	6 193,95
9.	Wólka Niedźwiedzka	1 855	10,67	18 512,45
10.	Wólka Sokołowska	766	4,40	7 634,00
	Razem	17 391	100,00	173 500,00

Podział środków na rok 2025 z Gminnego Programu Profilaktyki i Rozwiązywania Problemów Alkoholowych i Przeciwdziałaniu Narkomanii na miejscowości (drugie rozdanie):

Kwota do podziału	43 731,70
Zadania ogólnogminne	15 000,00
Kwota do podziału na miejscowości	28 731,70

Lp.	Miejscowość	Ilość mieszkańców	Udział % (liczba mieszkańców miejscowości w ogólnej liczbie mieszkańców Gminy)	Kwota do podziału
1.	Górno	2 143	12,32	3 539,75
2.	Kąty Trzebuskie	636	3,66	1 051,58
3.	Markowizna	395	2,27	652,21
4.	Nienadówka	2 871	16,51	4 743,60
5.	Sokołów Małopolski	4 336	24,93	7 162,81
6.	Trzeboś	2 572	14,79	4 249,42
7.	Trzebuska	1 197	6,88	1 976,74
8.	Turza	620	3,57	1 025,72
9.	Wólka Niedźwiedzka	1 855	10,67	3 065,67
10.	Wólka Sokołowska	766	4,40	1 264,19
	Razem	17 391	100,00	28 731,70

3.2 Opieka zdrowotna na terenie Gminy Sokołów Małopolski.

Zadania z zakresu opieki zdrowotnej dla mieszkańców Gminy Sokołów Małopolski w ramach kontraktów zawartych z Narodowym Funduszem Zdrowia wykonują następujące podmioty:

- 1) Zespół Opieki Nr 2 w Rzeszowie, Samodzielny Publiczny ZOZ Przychodnia Rejonowa w Sokołowie Małopolskim, ul. Tysiąclecia 4, 36-050 Sokołów Małopolski;
 - 2) Zespół Opieki Zdrowotnej Nr 2 w Rzeszowie, Wiejski Ośrodek Zdrowia w Nienadówce,
 - 3) Niepubliczny Zakład Opieki Zdrowotnej, Prywatna Praktyka Lekarzy Marta i Ryszard Stelmach s.c. w Sokołowie Małopolskim, ul. Płk. Łukasza Cieplińskiego 28,
- Niepubliczny ZOZ prowadzi również praktykę lekarską w Górnem, w Trzebosi oraz w Wólce Niedźwiedzkiej.

Na terenie naszej gminy funkcjonują również:

- 1) Dom Pomocy Społecznej w Górnem,
- 2) Szpital Chorób Płuc i Opieki Długoterminowej im. św. Jana Pawła II w Górnem, jednostka opieki stacjonarnej, świadczy usługi w zakresie leczenia szpitalnego, opieki długoterminowej, specjalistyki ambulatoryjnej, rehabilitacji leczniczej, diagnostyki, medycyny pracy;
- 3) Niepubliczny Zakład Opieki Zdrowotnej Dom Spokojnej Starości „Leśniówka” w Turzy,
- 4) Wojewódzka Stacja Pogotowia Ratunkowego w Rzeszowie, Zespół Wyjazdowo Wypadkowy w Sokołowie Małopolskim, ul. Sienkiewicza 41.

4. POLITYKA SPOŁECZNA

Polityka społeczna w gminie realizowana jest głównie przez Miejsko Gminny Ośrodek Pomocy Społecznej oraz Środowiskowy Dom Samopomocy.

4.1 Działalność Miejsko – Gminnego Ośrodka Pomocy Społecznej w Sokołowie Małopolskim.

Miejsko-Gminny Ośrodek Pomocy Społecznej w Sokołowie Młp. zatrudniał w 2025 roku, 15 pracowników etatowych, w tym:

- 1 kierownik;
- 8 pracowników socjalnych;
- 2 opiekunki domowe;
- 3 pracowników świadczeń rodzinnych
- 1 asystenta rodziny

Ośrodek Pomocy Społecznej w Sokołowie Małopolskim realizował w 2025 r. zadania własne oraz zadania zlecone, jak poniżej.

Zadania własne

Dział 852 – pomoc społeczna, rozdział 852 02 – domy pomocy społecznej.

Na pobyt w Domach Pomocy Społecznej wydatkowano kwotę – 601 744,95 zł. Jedenaście osób przebywało w domach pomocy społecznej, z czego pięć osób w Domu Pomocy Społecznej dla Przewlekłe Psychiczenie Chorych w Górnem, jedna osoba przebywała w Domu Pomocy Społecznej dla Osób Niepełnosprawnych Fizycznie w Mielcu. Jedna osoba w Domu Pomocy Społecznej prowadzonym przez Zgromadzenie Sióstr Opatrzności Bożej w Irenie. Jedno dziecko w Domu Pomocy Społecznej dla Dzieci i Młodzieży Niepełnosprawnej Intelaktualnie w Łące i jedno w Domu Pomocy Społecznej dla Dzieci i Młodzieży Niepełnosprawnej Intelaktualnie w Tarnobrzegu. Jedna osoba przebywa w Domu Pogodnej Starości im. św. Brata Alberta w Dynowie. Od 18 czerwca jedna osoba przebywała w Domu Pomocy Społecznej im. Józefy Jaklińskiej w Rzeszowie.

Dział 852 – pomoc społeczna, rozdział 852 05 – zadania w zakresie przeciwdziałania przemocy w rodzinie.

W tym rozdziale ujęte zostały wydatki na obsługę Zespołu Interdyscyplinarnego, którego zadaniem jest integrowanie i koordynowanie działań przedstawicieli różnych instytucji oraz specjalistów w zakresie przeciwdziałania przemocy w rodzinie, diagnozowanie problemu przemocy w rodzinie, podejmowanie działań w środowisku zagrożonym przemocą w rodzinie, inicjowanie interwencji w środowisku dotkniętym przemocą oraz rozpowszechnianie działań w stosunku do osób stosujących przemoc.

W 2025 r. dotacja celowa w ramach Rządowego Programu Przeciwdziałania Przemocy Domowej na lata 2024-2030 ustanowionej Uchwałą Nr 205 Rady Ministrów z dnia 9 listopada 2023 r. (M.P., poz.123) na dofinansowanie funkcjonowania zespołów interdyscyplinarnych wyniosła 6 000,00 zł. Łącznie w roku 2025, wydatkowano kwotę; 7448,65 zł, z czego 1 448,65 zł to środki własne gminy.

Dział 852 – pomoc społeczna, rozdział 852 13 – składki na ubezpieczenie zdrowotne opłacone za osoby pobierające niektóre świadczenia z pomocy społecznej oraz za osoby uczestniczące w zajęciach w centrum integracji społecznej.

Zadanie bieżące własne gminy, opłacanie składek na ubezpieczenie zdrowotne, o którym mowa w art.17 ust. 1 pkt 20 ustawy z dnia 12 marca 2004 r. o pomocy społecznej. Na zadania własne, tj. składki na ubezpieczenia zdrowotne do ZUS za osoby pobierające zasiłki stałe wydatkowano kwotę: 59 251,89 zł w całości z otrzymanej dotacji.

Dział 852 – pomoc społeczna, rozdział 852 14 – zasiłki okresowe, celowe i pomoc w naturze oraz składki na ubezpieczenia emerytalne i rentowe.

W rozdziale tym finansowane są wydatki na:

- zasiłki celowe w kwocie 11 350,00 zł
- zasiłki celowe specjalne w kwocie 30 730,00 zł
- zasiłki okresowe finansowane w całości z otrzymanej dotacji w wysokości 390 220,43 zł, o których mowa w art. 17 ust.1 pkt 4 ustawy z dnia 12 marca 2004 r. o pomocy społecznej, w części gwarantowanej z budżetu państwa, zgodnie z postanowieniami art. 147 ust 7 tej ustawy.
- zdarzenie losowe w kwocie 4000,00 zł,
- sprawienie pogrzebu w kwocie 4 678,00 zł

Dział 852 – pomoc społeczna, rozdział 852 15 – dodatki mieszkaniowe.

Dodatki mieszkaniowe jako zadanie własne gminy od 1 stycznia 2024 r. realizowane przez Ośrodek Pomocy Społecznej. Przyznanie pomocy, w formie dodatku mieszkaniowego uzależnione jest od miesięcznych dochodów rodziny oraz od powierzchni zajmowanego lokalu. Przysługuje jedynie najuboższym mieszkańcom gminy i jedynie w przypadkach ściśle określonych przez przepisy ustawy z dnia 21 czerwca 2001 r. o dodatkach mieszkaniowych. Kwota wypłaconych świadczeń wyniosła: 15 795,30 zł., natomiast koszt zakupu licencji na moduł Dodatki mieszkaniowe 1 343,16 zł., co łącznie stanowiło wydatek w wysokości: 17 138,46 zł.

Dział 852 – pomoc społeczna, rozdział 852 16 – zasiłki stałe

Zadanie własne gminy finansowane w całości z otrzymanej dotacji na wypłaty zasiłków stałych, o których mowa w art. 17 ust. 1 pkt 19 ustawy z dnia 12 marca 2004 r. o pomocy społecznej, zgodnie z art. 38 ust 1, 2 i 3 ustawy z dnia 23 stycznia 2009 r. o zmianie niektórych ustaw w związku ze zmianami w organizacji i podziale zadań administracji publicznej w województwie, w kwocie 667 162,01 zł.

Decyzją świadczenie zostało przyznane dla 57 osób, którym przyznano łącznie 579 świadczeń.

Dział 852 – pomoc społeczna, rozdział 852 19 – ośrodki pomocy społecznej.

Na wydatki na utrzymanie Ośrodka Pomocy Społecznej 2025 roku w zakresie zadań własnych obowiązkowych gmina ze środków własnych wydatkowała kwotę: 1 065 926,34 zł. Pozostała kwota: 354 094,20 zł stanowiła dotacja, w tym dotacja na zadanie wynikające z art. 121 ust.3a ustawy o pomocy społecznej, tj. na wypłatę

dotatku w wysokości 400,00 zł miesięcznie na jednego pracownika socjalnego zatrudnionego w pełnym wymiarze czasu pracy.

W ubiegłym roku wszedł w życie przyjęty przez Radę Ministrów program, na mocy, którego, pracownicy pomocy społecznej zostali objęci wsparciem i otrzymali dodatki motywacyjne w wysokości 1000,00 zł brutto. Kwota środków przeznaczonych na realizację programu „Dofinansowanie wynagrodzeń pracowników jednostek organizacyjnych pomocy społecznej w postaci dodatku motywacyjnego na lata 2024-2027” wyniosła 155 572,43 zł.

Wydatki razem to kwota 1 420 020,54 zł i obejmują:

- wynagrodzenie pracowników wraz z pochodnymi od wynagrodzeń: 1 327 825,03 zł
- wydatki na zakup towarów i usług: 41 569,33 zł
- wydatki pozostałe i inne świadczenia: 50 569,33 zł

Dział 852 – pomoc społeczna, rozdział 852 28 – usługi opiekuńcze i specjalistyczne usługi opiekuńcze.

W zakresie zadań własnych o charakterze obowiązkowym, tj. świadczenie usług opiekuńczych, w tym specjalistycznych usług, w miejscu zamieszkania, pomoc przyznano dla szesnastu osób. Wynagrodzenie dla dwóch pracowników zatrudnionych na umowę o pracę i jednego na umowę zlecenie wraz z pochodnymi wyniosło: 263 859,16 zł. W ramach dotacji celowej dla gminy, przyznano na dofinansowanie zadań własnych, tj. organizowanie i świadczenie usług opiekuńczych, w tym specjalistycznych, w miejscu zamieszkania, z wyłączeniem specjalistycznych usług opiekuńczych dla osób z zaburzeniami psychicznymi, zgodnie z art. 17 ust. 1 pkt 11 ustawy o pomocy społecznej, kwotę: 24 265,00 zł (Program 75+ edycja 2025).

Dział 852 – pomoc społeczna, rozdział 852 30 – pomoc w zakresie dożywiania.

Powyższy dział obejmuje realizację zadania własnego w ramach wieloletniego programu „Posiłek w domu i szkole”. Dotacja na 2024 r. zgodnie z zawartą umową wyniosła 75 % całego programu, tj. 381 843,75 zł. Wkład własny to kwota 127 281,25 zł. Wydatki ponoszone są w formie wypłat gotówkowych, jako świadczenia pieniężne na zakup posiłków lub żywności na podstawie złożonych wniosków przez świadczeniobiorców, w kwocie: 449 260,00 zł, oraz poprzez finansowanie dożywiania dzieci w szkołach, w kwocie: 59 865,00 zł.

Łącznie wydatkowana kwota wyniosła: 509 125,00 zł.

Dział 852 – pomoc społeczna, rozdział 852 95 – pozostała działalność - odpłatność za pobyt w schroniskach.

W rozdziale tym pod paragrafem 4300 - zakup usług pozostałych, ujęte zostały opłaty za 4 osoby przebywające w schroniskach dla osób bezdomnych. Na ten rodzaj pomocy wydatkowano kwotę 80 790,00 zł.

Dział 852 – pomoc społeczna, rozdział 852 95 – pozostała działalność – program – opieka wytchnieniowa.

Program „Opieka wytchnieniowa” - edycja 2025 - finansowany ze środków Funduszu Solidarnościowego. Program kierowany jest do członków rodzin lub opiekunów, którzy wymagają wsparcia w postaci doraźnej, czasowej przerwy w sprawowaniu bezpośredniej opieki nad dziećmi z orzeczeniem o niepełnosprawności, a także nad osobami ze znacznym stopniem niepełnosprawności oraz podniesienia swoich umiejętności i wiedzy w tym zakresie. W ramach tego programu świadczone były usługi przez pracowników zatrudnionych na podstawie umów cywilno-prawnych. Wydatki z tego tytułu stanowiły kwotę 79 304,22 zł, natomiast wydatki na koszty pośrednie związane z obsługą zadania stanowiły kwotę 1 586,08 zł. Łączna kwota na realizację tego zadania w roku 2025, wyniosła: 80 890,30 zł

Dział 852 – pomoc społeczna, rozdział 852 95 – pozostała działalność – program „Korpus Wsparcia Seniorów”.

Program Ministra Rodziny i Polityki Społecznej „Korpus Wsparcia Seniorów” na rok 2025, realizowany na podstawie art.17 art.2 pkt 4 oraz art. 115 ust.1 ustawy z dnia 12 marca 2004 r. o pomocy społecznej i ustawy z dnia 27 sierpnia 2009 r. o finansach publicznych.

W ramach realizowanego Modułu II, który miał na celu poprawę bezpieczeństwa oraz zapewnienie możliwości samodzielnego funkcjonowania w miejscu zamieszkania osób starszych przez dostęp do tzw.

„opaski na odległość”, gmina zakupiła abonament medyczny dla 41 uczestników programu, otrzymując na ten cel środki w wysokości: 15 744,00 zł.

Dział 855 – rodzina, rozdział 855 04 – wsparcie rodziny.

W roku ubiegłym dziesięć rodzin zostało objętych asystenturą rodziny. W tym rozdziale budżetowym wykazane są wydatki na wynagrodzenia wraz z pochodnymi dla asystenta rodziny, zatrudnionego na podstawie umowy o pracę Koszty własne gminy na realizację zadania wyniosły 67 931,25zł.

W ramach realizowanego Programu Asystent rodziny na rok 2025, gmina otrzymała środki finansowe z Funduszu Pracy na dofinansowanie dodatków do wynagrodzenia asystentów rodziny w kwocie 2 000,00 zł, oraz na dofinansowanie kosztów zatrudnienia asystentów rodziny w kwocie 17 160,40 zł. Łączna kwota dofinansowania wyniosła 19 160,40 zł.

Dział 855 – rodzina, rozdział 855 08 – rodziny zastępcze.

W 2025 roku w czterech rodzinach zastępczych przebywało czworo dzieci.

Na pokrycie w części kosztów związanych z opieką i wychowaniem dzieci w rodzinach zastępczych, została wydatkowana kwota: 24 405,03 zł.

Dział 855 – rodzina, rozdział 855 10 – działalność placówek opiekuńczo – wychowawczych.

W 2025 r. w instytucjonalnej pieczy zastępczej przebywało sześcioro dzieci, w tym: w Domu dla Dzieci i Młodzieży Nadzieja w Łące, czworo dzieci z odpłatnością w wysokości 50% pełnego kosztu utrzymania w placówce, dwoje dzieci z odpłatnością w wysokości 30%. pełnego kosztu utrzymania w placówce, tj. w Domu dla Dzieci i Młodzieży Przyszań w Tyczynie.

Zadania zlecone

Dział 852 – pomoc społeczna, rozdział 852 19 – ośrodki pomocy społecznej.

Zadanie w całości jest finansowane z dotacji celowej dla gminy, na realizację zadania w zakresie administracji rządowej przeznaczonej na wypłatę wynagrodzenia za sprawowanie opieki oraz na koszty obsługi tego zadania w wysokości 1,5 %, zgodnie z art. 18 ust. 1 pkt 9 oraz ust. 2 i 3 ustawy z dnia 12 marca 2004 r. o pomocy społecznej.

Wynagrodzenie za sprawowanie opieki nad osobą całkowicie ubezwłasnowolnioną wypłacone zostało dla 12 osób, tj. opiekunów prawnych w łącznej kwocie 81 895,74 zł, natomiast koszty stanowiły kwotę 1 120,26 zł.

Dział 852 – pomoc społeczna, rozdział 852 28 – usługi opiekuńcze i specjalistyczne usługi opiekuńcze.

Zadanie w całości finansowane z dotacji celowej na realizację zadań z zakresu administracji rządowej, przeznaczone jest na organizowanie i świadczenie specjalistycznych usług opiekuńczych, w miejscu zamieszkania dla osób z zaburzeniami psychicznymi. W zakresie zadań zleconych na świadczenie usług specjalistycznych wykazane są wydatki na wynagrodzenia wraz z pochodnymi dla trzech pracowników zatrudnionych na podstawie umów cywilno-prawnych w łącznej kwocie: 4 880,00 zł. Specjalistyczne usługi opiekuńcze przyznano decyzją dla jednej rodziny.

Dział 852 – pomoc społeczna, rozdział 852 95 – pozostała działalność.

Dotacja przeznaczona na zakup oprogramowania przez jednostki w dziale pomocy społecznej w wysokości 6112,00 zł, wkład własny stanowiła kwota 611,31 zł.

Dział 855 – rodzina, rozdział 855 02 – świadczenia rodzinne, świadczenia z funduszu alimentacyjnego oraz składki na ubezpieczenia emerytalne i rentowe z ubezpieczenia społecznego.

Wydatki poniesione na realizację świadczeń wynikające z ustawy z dnia 28 listopada 2003 r. o świadczeniach rodzinnych oraz ustawy z dnia 7 września 2007 r. o pomocy osobom uprawnionym do alimentów w podziale na poszczególne rodzaje świadczeń, przedstawiały się następująco:

- zasiłki rodzinne i dodatki: 1 124 340,67 zł,
- zasiłki pielęgnacyjne: 1 092 582,08 zł,
- świadczenia z funduszu alimentacyjnego: 303 256,77 zł,
- świadczenia pielęgnacyjne: 7 090 306,60 zł,

- specjalny zasiłek opiekuńczy: 17 980,00 zł,
- jednorazowa zapomoga z tytułu urodzenia się dziecka: 61 000,00 zł,
- świadczenia rodzicielskie: 302 797,55 zł,
- świadczenie za życiem: 8 000,00 zł,
- składki społeczne za świadczeniobiorców: 1 125 913,70 zł.

Koszty obsługi świadczeń wraz z kosztami na fundusz alimentacyjny wyniosły: 335 463,10 zł przedstawiały się następująco:

- koszty wynagrodzeń pracowników oraz pochodne od wynagrodzeń łącznic: 281 298,97 zł
- dodatkowe wynagrodzenie roczne: 18 237,53 zł,
- zakup materiałów i wyposażenia: 13 957,47 zł,
- zakup energii: 5 295,20 zł,
- usługi zdrowotne: 218,00 zł,
- usługi pozostałe: 7 431,64 zł,
- telefony, internet: 400,19 zł,
- odpis na ZFŚS: 8 624,10 zł.

Dział 855 – rodzina, rozdział 855 03 – Karta Dużej Rodziny.

Realizacja zadania związana z przyznawaniem Karty Dużej Rodziny wynikająca z ustawy o Karcie Dużej Rodziny – kwota 1 080,00 zł.

Dział 855 – rodzina, rozdział 855 13 – składki na ubezpieczenie zdrowotne opłacane za osoby pobierające niektóre świadczenia rodzinne zgodnie z przepisami ustawy o świadczeniach rodzinnych oraz za osoby pobierające zasiłki dla opiekunów, zgodnie z przepisami ustawy z dnia 4 kwietnia 2014 r. o ustaleniu i wypłacie zasiłków dla opiekunów.

Na zadania zleczone – składki na ubezpieczenie zdrowotne do ZUS za osoby pobierające świadczenia wychowawcze, zasiłki opiekuńcze i specjalne zasiłki opiekuńcze wydano kwotę 259 886,93 zł.

W 2025 r. Miejsko Gminny Ośrodek Pomocy Społecznej w Sokołowie Młp. wykonywał zadania związane z wejście w życie Ustawy z dnia 12 marca 2022 r. o pomocy obywatelom Ukrainy w związku z konfliktem zbrojnym na terytorium tego państwa.

Wydatki poniesione z tego tytułu zgodnie z planem finansowym Funduszu Pomocy na rok 2025 wyniosły: 65 436,97 zł.

4.1.1 Gminny Program Przeciwdziałania Przemocy Domowej i Ochrony Osób Doznających Przemocy Domowej w Gminie Sokołów Małopolski.

Gminny Program Przeciwdziałania Przemocy Domowej i Ochrony Osób Doznających Przemocy Domowej w Gminie i Mieście Sokołów Młp. na lata 2023-2028 przyjęty Uchwałą Nr LX/699/2023 Rady Miejskiej w Sokołowie Młp. z dnia 27 września 2023 r.

Zgodnie z zapisami Gminnego Programu, Miejsko-Gminny Ośrodek Pomocy Społecznej w Sokołowie Młp. do 31 marca następnego roku składa roczne sprawozdanie z realizacji niniejszego programu Burmistrzowi Gminy i Miasta Sokołów Młp.

Zadaniem programu jest wprowadzenie w życie szerokiego spektrum działań mających na celu zarówno zwrócenie uwagi w środowisku na zjawisko przemocy domowej, jak i przeciwdziałanie tejże przemocy. Zadaniem jest również zwiększenie profesjonalizmu działań odpowiednich służb w udzielaniu pomocy ofiarom przemocy domowej, a także podejmowaniu odpowiednich działań wobec sprawców przemocy.

Opracowanie i realizacja Gminnego Programu ma na celu stworzenie wsparcia i profesjonalnej pomocy zmierzającej do zwiększenia dostępności i skuteczności zorganizowanych form pomocy dla osób uwikłanych w przemoc; zwiększenie profesjonalnej edukacji osób działających na rzecz osób dotkniętych przemocą, dostarczenie wiedzy społeczeństwu o zjawisku przemocy i sposobach radzenia sobie z tym problemem, propagowanie pozytywnych rozwiązań merytorycznych, organizacyjnych i prawnych związanych z przeciwdziałaniem przemocy domowej, motywowanie społeczności lokalnych i instytucji do podejmowania działań na rzecz ofiar przemocy domowej.

Adresatami Gminnego Programu są mieszkańcy Gminy i Miasta Sokołów Małopolski.

1. Ogół społeczeństwa, w tym osoby dotknięte zjawiskiem przemocy domowej.
2. Osoby zagrożone zjawiskiem przemocy domowej.
3. Przedstawiciele instytucji i służb pracujący z osobami i rodzinami zagrożonymi bądź dotkniętymi przemocą domową między innymi: pracownicy socjalni, funkcjonariusze policji, nauczyciele i pedagodzy szkolni, pracownicy służby zdrowia, członkowie Gminnej Komisji Rozwiązywania Problemów Alkoholowych.

Partnerzy Programu:

Podmioty działające w zakresie przeciwdziałania przemocy:

1. Komisarjat Policji w Sokołowie Młp.
2. Miejsko-Gminny Ośrodek Pomocy Społecznej w Sokołowie Młp.
3. Gminna Komisja Rozwiązywania Problemów Alkoholowych w Sokołowie Młp.
4. Placówki Oświatowe na terenie Gminy i Miasta Sokołów Młp.
5. Ośrodki Zdrowia z terenu Gminy i Miasta Sokołów Młp.
6. Powiatowe Centrum Pomocy Rodzinie w Rzeszowie - Ośrodek Interwencji Kryzysowej w Górnem.
7. Organizacje pozarządowe i instytucje kościelne działające na terenie Gminy i Miasta Sokołów Młp.
8. Rodzinny Punkt Konsultacyjny dla mieszkańców Gminy i Miasta Sokołów Młp. dyżury psychologa i prawnika.
9. Sąd Rejonowy w Rzeszowie.
10. Wojewódzki Ośrodek Terapii Uzależnień w Rzeszowie.

Celem głównym programu jest przeciwdziałanie przemocy domowej oraz zwiększenie dostępności i skuteczności pomocy osobom doznającym przemocy domowej.

Wszystkie działania podejmowane w ramach programu służą bezpośredniemu osiągnięciu celów szczegółowych, odnoszących się do postaw społecznych wobec problemu przemocy, dostępności instytucji świadczących pomoc, form pomocy i wsparcia dla osób uwikłanych w przemoc. Działania zaplanowane do realizacji mają z jednej strony charakter profilaktyczny, prewencyjny, z drugiej zaś służą zwalczaniu problemu i jego negatywnych konsekwencji.

Niniejsze opracowanie przygotowano w oparciu o informacje uzyskane od podmiotów współrealizujących Gminny Program i działających w Zespole Interdyscyplinarnym, którzy dzięki podejmowanym inicjatywom realizują działania wynikające z Gminnego Programu i mające na celu przeciwdziałanie przemocy domowej.

Systematyczna ewaluacja Gminnego Programu stanowi podstawę do jego doskonalenia, a co za tym idzie, wprowadzenia ewentualnych korekt, nowych rozwiązań wynikających z dynamiki zmieniających się uwarunkowań społecznych oraz doświadczeń podmiotów realizujących Program.

Realizowane cele w ramach Programu:

Cel 1: Rozwijanie działań profilaktycznych w zakresie przeciwdziałania przemocy domowej.

1.1 Podniesienie poziomu wiedzy i świadomości na temat zjawiska przemocy domowej zmiana mentalności i uwrażliwienie mieszkańców Gminy Sokołów Małopolski na problematykę przemocy.

Podnoszenie wrażliwości społecznej wobec przemocy domowej poprzez podejmowane działania jak niżej:

- Rozpowszechnianie materiałów edukacyjnych dotyczących zjawiska przemocy domowej wśród lokalnej społeczności (brozury, plakaty, ulotki).
- 2. Informowanie mieszkańców gminy i miasta o instytucjach udzielających pomocy i wsparcia dla ofiar przemocy domowej.
- 3. Wspieranie rodzin w pełnieniu ich ról oraz udzielanie im wszechstronnej pomocy w pokonywaniu trudności.

4. Rozpowszechnianie w środowisku lokalnym programów profilaktycznych.

- Przygotowano informacje i umieszczono je na tablicy ogłoszeń w Urzędzie Gminy i Miasta Sokołów Młp., tablicy ogłoszeń w siedzibie MGOPS oraz w placówkach oświatowych, Komisariacie Policji w Sokołowie Młp.

1.2 Prowadzenie działań edukacyjnych dla dzieci i młodzieży z zakresu rozwiązywania konfliktów bez użycia przemocy, radzenia sobie ze stresem i agresją.

- Organizacja warsztatów, pogadanek.
 - Realizacja godzin do dyspozycji wychowawcy klasowego.
 - Przygotowanie materiałów informacyjnych (ulotek, brozur, plakatów) i przekazanie do placówek oświatowych w celu umieszczenia ich w miejscach ogólnie dostępnych.
- Materiały informacyjne przygotowane w formie plakatów, ulotek o charakterze informacyjno-edukacyjnym.
- Przygotowanie informacji i umieszczenie ich na tablicy ogłoszeń w siedzibie MGOPS, na tablicy ogłoszeń w Urzędzie Gminy i Miasta Sokołów Młp.

1.3 Prowadzenie edukacji w celu wzmocnienia opiekuńczych i wychowawczych kompetencji rodziców.

- Organizowanie szkoleń, warsztatów, pogadanek.
- W placówkach oświatowych przeprowadzono przez pedagogów szkolnych rozmowy dla rodziców.
- Zamieszczanie artykułów na tablicy ogłoszeń w placówkach oświatowych, Ośrodkach Służby Zdrowia funkcjonujących na terenie Gminy i Miasta, tablicach wiejskich, tablicy w siedzibie MGOPS.
- Praca socjalna - w 32 rodzinach prowadzono pracę socjalną, monitorowano sytuację rodzin dotkniętych przemocą domową oraz w 11 rodzinach monitorowano sytuację po zakończeniu procedury Niebieskiej Karty, wszczętych w latach 2023 i 2024, zakończonych w latach 2024 i 2025.
- Udzielanie indywidualnych porad, konsultacji dla osób doświadczających przemocy domowej, osób stosujących przemoc domową lub podejrzanych o stosowanie przemocy.

Dla społeczności lokalnej realizacja przedsięwzięć profilaktycznych.

W ramach upowszechniania informacji w zakresie możliwości i form udzielania pomocy osobom dotkniętym przemocą domową na tablicach ogłoszeń podano niezbędne informacje na temat: gdzie ofiary przemocy domowej mogą się zwrócić o pomoc, gdzie znaleźć schronienie, pomoc prawną i psychologiczną oraz

zapoznać się z procedurą „Niebieskie Karty”. Dodatkowo w szkołach, siedzibie MGOPS, UGiM w Sokołowie Młp., Komisariacie Policji, placówkach służby zdrowia oraz w ŚDS, były pozostawiane ulotki zawierające informacje, gdzie osoby dotknięte zjawiskiem przemocy domowej mogą uzyskać pomoc socjalną, prawną, medyczną, psychologiczną oraz jakie prawa przysługują ofiarom przemocy domowej. Jednocześnie w szkołach dla dzieci i młodzieży odbywały się prelekcje przeprowadzone przez wychowawców, pedagogów, jak reagować na przemoc ze strony osób najbliższych, dorosłych.

Ponadto:

- udostępnianie do publicznej wiadomości informacji o instytucjach udzielających pomocy w sytuacjach doświadczenia przemocy domowej,
- systematyczna edukacja społeczności lokalnej poprzez rozpowszechnianie ulotek, broszur w przedmiocie przemocy domowej, wśród lokalnej społeczności,
- diagnozowanie problemu przemocy domowej, inicjowanie działań w stosunku do osób stosujących przemoc.
- udział w ogólnopolskiej kampanii edukacyjnej - STOP PRZEMOCY!

Cel nr 2: Zwiększenie pomocy i ochrony wobec osób doznających przemocy domowej

2.1 Udzielenie pomocy i wsparcia dla osób doznających przemocy domowej.

- Liczba prowadzonych przez grupy diagnostyczno-pomocowe spraw w ramach procedury „ Niebieskiej Karty” - ogółem - 32. „ Niebieskie Karty A” sporządzone w 2025 r. - 23 (w tym 1 procedura dotyczyła tej samej osoby dotkniętej przemocą domową) oraz prowadzone procedury „Niebieskich Kart”z poprzednich lat – 14. W tym 4 procedury dotyczyło małoletnich dzieci, natomiast 2 procedury wszczęte dotyczyły tej samej osoby małoletniej i osoba wskazana o stosowanie przemocy domowej w 2 procedurach dotyczyła tej samej osoby.
- Liczba Niebieskich Kart przekazanych przez inne Zespoły Interdyscyplinarne ze względu na zmianę miejsca zamieszkania osoby doznającej przemocy domowej- 5 procedur Niebieskich Kart.
- Łączna liczba rodzin w których były prowadzone procedury „Niebieskich Kart ”- 32 - w tym z lat poprzednich.
- Liczba utworzonych w 2025 roku grup diagnostyczno pomocowych - 17.
- Liczba osób doświadczających przemocy domowej, których dotyczyło postępowanie - łącznie 62 osoby.
- Liczba osób/rodzin dotkniętych przemocą, które skorzystały z miejsc w ośrodku wsparcia- Ośrodek Interwencji Kryzysowej w Górnem 1 rodzina - liczba osób w rodzinach - 3 osoby.
- Liczba prowadzonych postępowań przygotowawczych z art. 207 kk – 11.
- Liczba wniosków skierowanych przez dzielnicowych Komisariatu Policji do Sądu Rodzinnego o wgląd w sytuacje rodziny, gdzie dzieci w rodzinie są dotknięte przemocą domową lub są świadkami stosowania przemocy domowej w ramach prowadzonych procedur „Niebieskich Kart” - 11.
- Wystąpienie do Sądu Rodzinnego oraz powiadomienie o sytuacji dzieci przez Zespół Interdyscyplinarny - 6 rodzin oraz w 2 przypadkach powiadomiono Sąd Rodzinny o zmianie miejsca zamieszkania rodzin, których procedury zostały przekazane do realizacji w Zespole Interdyscyplinarnym w Gminie Sokołów Młp.

2.2 Wspieranie i rozwijanie podmiotów, które udzielają pomocy osobom doznającym przemocy domowej.

- Liczba posiedzeń Zespołu Interdyscyplinarnego – 6.
- Liczba posiedzeń grup diagnostyczno- pomocowych- 102.
- Liczba prowadzonych spraw w ramach procedury „ Niebieskiej Karty” - ogółem wpłynęło- 23 „Niebieskie Karty A” w tym 5 procedur Niebieskich Kart przekazanych do realizacji w związku ze zmianą miejsca zamieszkania do Zespołu Interdyscyplinarnego w Gminie Sokołów Młp. -Liczba rodzin, w których były prowadzone procedury „Niebieskich Kart” – 32. - Liczba utworzonych w 2025 roku grup diagnostyczno

pomocowych - 17 do których zgodnie z Ustawą o Przeciwdziałaniu Przemocy Domowej powoływano: pracowników socjalnych z rejonów działania oraz dzielnicowych Komisariatu Policji z rejonów działania. Na wniosek Grup Diagnostyczno-Pomocowych, które wpłynęły do Zespołu Interdyscyplinarnego zostały poszerzone grupy diagnostyczno-pomocowe o przedstawicieli:

- pedagogów szkolnych, nauczycieli bądź wychowawców znających sytuację małoletnich,
- członków Gminnej Komisji Rozwiązywania Problemów Alkoholowych,
- kuratorów społecznych Sądu Rejonowego w Rzeszowie.

2.3 Wizyty pracowników socjalnych i dzielnicowych Komisariatu Policji w ramach monitoringu rodzin, gdzie występuje przemoc domowa.

- Liczba wizyt pracowników socjalnych Miejsko-Gminnego Ośrodka Pomocy Społecznej w rodzinach, gdzie występuje przemoc domowa (w trakcie trwania procedury NK + monitoring po zakończeniu) – 9 rodzin z lat poprzednich oraz 11 rodzin zakończonych procedur w 2025 roku.
- Liczba wizyt w środowisku, w których monitorowano sytuację rodziny; liczba rodzin - 32 oraz monitoring w 9 przypadkach po zakończeniu procedur Niebieskich Kart wszczętych w latach 2023 i 2024 a zakończonych w 2024 r. i w 2025 r.
- Liczba wizyt dzielnicowych Komisariatu Policji w Sokołowie Młp. w rodzinach, gdzie występuje przemoc domowa- 32 oraz monitoring w 9 przypadkach po zakończeniu procedur Niebieskich Kart wszczętych w latach 2024 a zakończonych w 2024 r. i w 2025 r.

Rozpowszechniono informacje o instytucjach, osobach i możliwościach udzielenia pomocy- opracowano własne materiały i umieszczono je na tablicach ogłoszeń.

W 2025 r. realizowano działania poprzez pracę socjalną z osobami dotkniętymi przemocą domową w formie poradnictwa:

- praca socjalna,
- skierowanie do poradnictwa psychologicznego,
- skierowanie do poradnictwa prawnego,
- skierowanie do poradni psychologiczno-pedagogicznej,
- skierowanie do poradni rodzinnej,
- skierowanie do udziału w terapii dla osób współuzależnionych.

Cel nr 3: Zwiększenie skuteczności działań interwencyjnych wobec osób, które są podejrzane o stosowanie przemocy.

3.1 Oddziaływanie psychologiczne i terapeutyczne na osoby stosujące przemoc.

- Liczba osób u których występuje podejrzenie, że są dotknięte przemocą domową związaną z nadużywaniem alkoholu objęte pomocą grup diagnostyczno-pomocowych - 29 osób.
- Liczba rodzin u których występuje podejrzenie, że są dotknięte przemocą związaną z nadużywaniem alkoholu objętych pomocą grup diagnostyczno-pomocowych - 17 rodzin.
- Liczba osób u których występuje podejrzenie, że stosują przemoc domową, których poinformowano, że znęcanie się jest przestępstwem oraz przedstawienie aspektów prawnych stosowania przemocy domowej - 19 rodzin.
- Liczba osób stosujących przemoc domową wobec których zastosowano środek zapobiegawczy w postaci zakazu zbliżania się do osób dotkniętych przemocą domową - 1 rodzina.

3.2 Rozpowszechnianie informacji na temat konsekwencji stosowania przemocy.

1. Rozpowszechnianie materiałów edukacyjnych dotyczących zjawiska przemocy wśród lokalnej społeczności (broszury, plakaty, ulotki).

Rozprowadzono broszury i plakaty o tematyce:- Broszury: Przemoc seniorzy, Reaguj na przemoc, Reaguj na przemoc domową (dorośli), Reaguj na przemoc domową (pedagogzy), Zaczynj działać, Reaguj na przemoc domową (młodzież), Nikt nie zasługuje na przemoc domową!, Przemoc Rówieśnicza, Cyberprzemoc. Tu kończy się zabawa a zaczyna przemoc „Nikt nie zasługuje na przemoc”.

Broszury informujące o Powiatowym Programie Oddziaływań Korekcyjno-Edukacyjnych dla osób stosujących przemoc domową w powiecie rzeszowskim.

Broszury informujące o Powiatowym Programie Psychologiczno-Terapeutycznym dla osób stosujących przemoc domową w powiecie rzeszowskim.

Ogólnopolskie Pogotowie dla Osób Doznających Przemocy Domowej, „Niebieska Linia”- plakaty.

2. Informowanie mieszkańców gminy i miasta o instytucjach udzielających pomocy i wsparcia dla ofiar przemocy domowej, (tablice ogłoszeń UG i M, MGOPS, Komisariatu Policji, placówek służby zdrowia).

3. Wspieranie rodzin w pełnieniu ich ról oraz udzielanie im wszechstronnej pomocy w pokonywaniu trudności.

3.3 Interweniowanie oraz reagowanie na stosowanie przemocy domowej

W rodzinach odbywały się co miesięczne wizyty ze strony pracowników socjalnych oraz dzielnicowych z KP Sokołów Młp., których praca polegała na systematycznych wizytach sprawdzających stan bezpieczeństwa osób, co do których istnieje podejrzenie, że są dotknięte przemocą domową.

- Liczba wizyt w środowisku - 32.

Liczba wszczętych procedur „ Niebieska Karta A” w roku 2025 - sporządzonych przez poszczególne podmioty i przekazanych do Zespołu Interdyscyplinarnego w Gminie Sokołów Młp:

- Jednostki organizacyjne pomocy społecznej – 3 w tym 1 przekazana przez inny zespół interdyscyplinarny sporządzona w 2024 roku.

- Policja -19 (w tym 2 przekazane przez inny Zespół, a 1 sporządzona w 2024 r.)

- Oświata - 1.

- Łącznie liczba sporządzonych ponownych procedur „ Niebieska Karta”- 0.

- Łącznie liczba formularzy „ Niebieska Karta” A wszczynających procedurę - 23.

- Liczba wypełnionych formularzy Niebieska Karta „ C” - 19.

- Liczba osób podejrzanych o stosowanie przemocy domowej, których postępowanie dotyczyło - sporządzenie „Niebieskiej Karty „D” -17.

- Liczba osób stosujących przemoc domową i nadużywających alkoholu- łącznie 9.

- Liczba osób zgłoszonych w celu uruchomienia procedury leczenia odwykowego przez Zespół Interdyscyplinarny - 3 osoby.

- Liczba osób zgłoszonych przez członków rodziny w celu uruchomienia procedury leczenia odwykowego - 2.

- Motywowano osoby wobec, których istnieje podejrzenie, że są osobami dotkniętymi przemocą domową o możliwości wszczęcia postępowania przygotowawczego - dotyczyło 14 rodzin.

- Zastosowano właściwych środków zapobiegawczych - dotyczyło 1 rodziny w którym został zastosowany środek zapobiegawczy w postaci zakazu zbliżania się sprawcy stosowania przemocy domowej do ofiar doznających przemocy domowej.

- Sąd Rodzinny przez dzielnicowych Komisariatu Policji był informowany o sytuacji małoletnich dzieci w rodzinach w których prowadzone były procedury „Niebieskich Kart” postępowanie dotyczyło - 11 rodzin.

- Liczba zakończonych spraw w ramach procedury „ Niebieskie Karty” ogółem -14 , z tego:

- na podstawie art. 9h ust.1 pkt. 1 ustawy o przeciwdziałaniu przemocy domowej, tj. ustania przemocy domowej i uzasadnionego przypuszczenia, że zaprzestano dalszego stosowania przemocy domowej - 13,

- na podstawie art.9h ust. 1 pkt 2 ustawy o przeciwdziałaniu przemocy domowej i Rozporządzenia Rady Ministrów w sprawie procedury „Niebieskie Karty” oraz wzorów formularzy „Niebieska Karta” tj. odstąpienia od dalszych czynności, rozstrzygnięcia o braku zasadności podejmowania działań - 1.

Cel nr 4: Podnoszenie kompetencji, rozwijanie i doskonalenie umiejętności służb i przedstawicieli podmiotów realizujących działania z zakresu przeciwdziałania przemocy domowej.

Udział w szkoleniach dla osób zajmujących się pomocą osobom doświadczającym przemocy domowej.

W dniu 02 kwietnia 2025 roku odbyło się szkolenie realizowane przez Grupa Szkoleniowa Pomocy Społecznej w Krakowie.

Temat szkolenia: Dziecko w procedurze NIEBIESKI KARTY. Kwestionariusz szacowania ryzyka zagrożenia zdrowia i życia dziecka- diagnoza, strategie postępowania i pomocy dziecku doświadczającemu przemocy. W szkoleniu wzięła udział 1 osoba.

W dniach 19,22,26 maja 2025 roku r. odbyło się szkolenie dla członków Zespołów Interdyscyplinarnych realizatorem była Fundacja Na Rzecz Przeciwdziałania Przemocy FENIKS o których mowa w art. 9a ust 5 a ustawy o przeciwdziałaniu przemocy domowej, prowadzone na zlecenie Regionalnego Ośrodka Polityki Społecznej zgodnie z art. 6 ust 6 pkt 4 - w szkoleniu uczestniczyło 20 osób wchodzących w skład Zespołu Interdyscyplinarnego w Gminie Sokołów Młp.

W dniach 18,21,25 sierpnia 2025 roku odbyło się obowiązkowe szkolenie realizowane przez Fundację Na Rzecz Przeciwdziałania Przemocy Feniks - szkolenie dla członków grup diagnostyczno-pomocowych powoływanych do prac z rodzinami dotkniętymi przemocą domową. W szkoleniu wzięło udział 8 osób.

W dniu 28 listopada 2025 roku odbyło się szkolenie realizowane przez Grupa Szkoleniowa Pomocy Społecznej w Krakowie w którym 2 osoby wzięło udział.

Temat szkolenia: Kontakt i praca z osobą stosującą przemoc w obszarze interwencji i pomocy psychologicznej.

W dniu 1 grudnia 2025 roku odbyło się szkolenie realizowane przez Grupa Szkoleniowa Pomocy Społecznej w Krakowie w którym 2 osoby wzięło udział.

Temat szkolenia: Procedura Niebieskie Karty – nowy model pracy grup diagnostyczno-pomocowych wskazówki praktyczne.

Realizacja przedsięwzięć profilaktycznych dla dzieci i młodzieży szkół z terenu Gminy i Miasta Sokołów Małopolski.

Realizator: Pedagog szkolny, wychowawcy, nauczyciele, KP Sokołów Młp., Fundacja Na Rzecz Przeciwdziałania Przemocy Feniks, Zespół Interdyscyplinarny w Gminie Sokołów Młp., Instytut Nowej Kultury.

Odbiorca: Zespół Szkół w Trzebosi

Rozwijanie działań profilaktycznych w zakresie przeciwdziałania przemocy domowej.

Podniesienie poziomu wiedzy i świadomości na temat zjawiska przemocy domowej, zmiana mentalności i uwrażliwienie mieszkańców Gminy Sokołów Małopolski na problematykę przemocy domowej:

Liczba rozpowszechnionych materiałów o charakterze informacyjno-edukacyjnym:

- liczba materiałów informacyjnych - 22.

Prowadzenie działań edukacyjnych dla dzieci i młodzieży z zakresu rozwiązywania konfliktów bez użycia przemocy, radzenia sobie ze stresem i agresją:

- liczba pogadanek - 48.
- liczba warsztatów - 20.
- liczba spektakli - 5.

Prowadzenie edukacji w celu wzmocnienia opiekuńczych i wychowawczych kompetencji rodziców:

- liczba rodzin objętych pomocą - 2.

Udział w ogólnopolskiej kampanii edukacyjnej - STOP PRZEMOCY!- plakaty.

Zwiększenie skuteczności działań interwencyjnych wobec osób, które są podejrzane o stosowanie przemocy.

Rozpowszechnianie informacji na temat konsekwencji stosowania przemocy:

- liczba udostępnionych materiałów informacyjnych - 14.

Podnoszenie kompetencji, rozwijanie i doskonalenie umiejętności przedstawicieli podmiotów realizujących działania z zakresu przeciwdziałania przemocy domowej.

Podnoszenie wzmocnienie kompetencji zawodowych oraz przeciwdziałania wypaleniu zawodowemu osób realizujących zadania z zakresu przeciwdziałania przemocy domowej, organizacja szkoleń:

- liczba odbytych szkoleń - 2.

Udział w ogólnopolskiej kampanii edukacyjnej - STOP PRZEMOCY!- webinary.

Realizator: Pedagog szkolny, wychowawcy, nauczyciele, Fundacja Na Rzecz Przeciwdziałania Przemocy Feniks, Komisariat Policji w Sokołowie Młp., Zespół Interdyscyplinarny w Gminie Sokołów Młp., Instytut Nowej Kultury.

Odbiorcy: Zespół Szkół w Sokołowie Młp.

Rozwijanie działań profilaktycznych w zakresie przeciwdziałania przemocy domowej.

Podniesienie poziomu wiedzy i świadomości na temat zjawiska przemocy domowej, zmiana mentalności i uwrażliwienie mieszkańców Gminy Sokołów Małopolski na problematykę przemocy domowej:

Liczba rozpowszechnionych materiałów o charakterze informacyjno-edukacyjnym:

- liczba materiałów informacyjnych - 15.

Prowadzenie działań edukacyjnych dla dzieci i młodzieży z zakresu rozwiązywania konfliktów bez użycia przemocy, radzenia sobie ze stresem i agresją:

- liczba pogadanek - 15.

Prowadzenie edukacji w celu wzmocnienia opiekuńczych i wychowawczych kompetencji rodziców:

- liczba udzielonych porad, konsultacji - 3.

Udział w ogólnopolskiej kampanii edukacyjnej - STOP PRZEMOCY!- plakaty.

Zwiększenie pomocy i ochrony wobec osób doznających przemocy domowej:

Udzielanie pomocy i wsparcia dla osób doznających przemocy domowej. Podejmowanie interwencji w rodzinie dotkniętej przemocą, stosowanie procedury „Niebieskiej Karty”: Udział pedagoga szkolnego w posiedzeniach grup diagnostyczno-pomocowych - 1 rodzina.

- Liczba osób którym udzielono pomocy - 1.
- Liczba osób którym udzielono informacji- 2.

Zwiększenie skuteczności działań interwencyjnych wobec osób, które są podejrzane o stosowanie przemocy.

Rozpowszechnianie informacji na temat konsekwencji stosowania przemocy:

- liczba udostępnionych materiałów informacyjnych -1.

Podnoszenie kompetencji, rozwijanie i doskonalenie umiejętności przedstawicieli podmiotów realizujących działania z zakresu przeciwdziałania przemocy domowej.

Podnoszenie wzmocnienie kompetencji zawodowych oraz przeciwdziałania wypaleniu zawodowemu osób realizujących zadania z zakresu przeciwdziałania przemocy domowej, organizacja szkoleń:

- liczba odbytych szkoleń - 1.

Udział w ogólnopolskiej kampanii edukacyjnej - STOP PRZEMOCY!- webinary.

Realizator: Dyrektor Zespołu Szkół, wychowawcy Zespołu Szkół w Trzebusce, zespół psychologiczno-pedagogiczny w zespole Szkół w Trzebusce, Fundacja Na Rzecz Przeciwdziałania Przemocy Feniks, Komisariat Policji w Sokołowie Młp., Zespół Interdyscyplinarny w Gminie Sokołów Młp., Instytut Nowej Kultury.

Odbiorcy: Zespół Szkół w Trzebusce.

Rozwijanie działań profilaktycznych w zakresie przeciwdziałania przemocy domowej.

Podniesienie poziomu wiedzy i świadomości na temat zjawiska przemocy domowej, zmiana mentalności i uwrażliwienie mieszkańców Gminy Sokołów Małopolski na problematykę przemocy domowej:

Liczba rozpowszechnionych materiałów o charakterze informacyjno-edukacyjnym:

- liczba materiałów informacyjnych - 8.

Prowadzenie działań edukacyjnych dla dzieci i młodzieży z zakresu rozwiązywania konfliktów bez użycia przemocy, radzenia sobie ze stresem i agresją:

- liczba pogadanek – 10.

- liczba warsztatów - 4.

Prowadzenie edukacji w celu wzmocnienia opiekuńczych i wychowawczych kompetencji rodziców:

- liczba rodzin objętych pomocą - 3.

- liczba udzielonych porad, konsultacji - 6.

Udział w ogólnopolskiej kampanii edukacyjnej - STOP PRZEMOCY! - plakaty.

Zwiększenie pomocy i ochrony wobec osób doznających przemocy domowej:

Udzielanie pomocy i wsparcia dla osób doznających przemocy domowej. Podejmowanie interwencji w rodzinie dotkniętej przemocą, stosowanie procedury „Niebieskiej Karty”: Udział pedagoga szkolnego w posiedzeniach grup diagnostyczno-pomocowych - 1 rodzina.

- Liczba osób którym udzielono pomocy- 2.

- Liczba osób którym udzielono informacji- 2.

Zwiększenie skuteczności działań interwencyjnych wobec osób, które są podejrzane o stosowanie przemocy.

Rozpowszechnianie informacji na temat konsekwencji stosowania przemocy:

- liczba udostępnionych materiałów informacyjnych - 2.

Podnoszenie kompetencji, rozwijanie i doskonalenie umiejętności przedstawicieli podmiotów realizujących działania z zakresu przeciwdziałania przemocy domowej.

Podnoszenie wzmocnienie kompetencji zawodowych oraz przeciwdziałania wypaleniu zawodowemu osób realizujących zadania z zakresu przeciwdziałania przemocy domowej, organizacja szkoleń:

- liczba odbytych szkoleń - 2.

Udział w ogólnopolskiej kampanii edukacyjnej - STOP PRZEMOCY!- webinary.

Realizator: wychowawcy, pedagog szkolny, psycholog, nauczyciele Zespołu Szkół w Górnio, OIK Górnio, Fundacja Na Rzecz Przeciwdziałania Przemocy Feniks, Narodowy Teatr Edukacji z Wrocławia, Komisariat Policji w Sokołowie Młp. Zespół Interdyscyplinarny w Gminie Sokołów Młp., Instytut Nowej Kultury.

Odbiorcy: Zespół Szkół w Górnio.

Rozwijanie działań profilaktycznych w zakresie przeciwdziałania przemocy domowej.

Podniesienie poziomu wiedzy i świadomości na temat zjawiska przemocy domowej, zmiana mentalności i uwrażliwienie mieszkańców Gminy Sokołów Małopolski na problematykę przemocy domowej:

Liczba rozpowszechnionych materiałów o charakterze informacyjno-edukacyjnym:

- liczba materiałów informacyjnych - 4.

Prowadzenie działań edukacyjnych dla dzieci i młodzieży z zakresu rozwiązywania konfliktów bez użycia przemocy, radzenia sobie ze stresem i agresją:

- liczba pogadań - 12.

- liczba spektakli - 1.

Prowadzenie edukacji w celu wzmocnienia opiekuńczych i wychowawczych kompetencji rodziców:

- Liczba udzielonych porad, konsultacji - 16.

Udział w ogólnopolskiej kampanii edukacyjnej - STOP PRZEMOCY!- plakaty.

Zwiększenie pomocy i ochrony wobec osób doznających przemocy domowej:

Udzielanie pomocy i wsparcia dla osób doznających przemocy domowej. Podejmowanie interwencji w rodzinie dotkniętej przemocą, stosowanie procedury „Niebieskiej Karty”:

- Udział pedagoga szkolnego w posiedzeniach grup diagnostyczno pomocowych - 1 rodzina.

Zwiększenie skuteczności działań interwencyjnych wobec osób, które są podejrzane o stosowanie przemocy.

Rozpowszechnianie informacji na temat konsekwencji stosowania przemocy:

- liczba udostępnionych materiałów informacyjnych - 2.

Podnoszenie kompetencji, rozwijanie i doskonalenie umiejętności przedstawicieli podmiotów realizujących działania z zakresu przeciwdziałania przemocy domowej.

Podnoszenie wzmocnienie kompetencji zawodowych oraz przeciwdziałania wypaleniu zawodowemu osób realizujących zadania z zakresu przeciwdziałania przemocy domowej, organizacja szkoleń:

- liczba odbytych szkoleń - 1.

Udział w ogólnopolskiej kampanii edukacyjnej - STOP PRZEMOCY!- webinary.

Realizator: wychowawcy, pedagog szkolny, nauczyciele Zespołu Szkół nr 1 w Nienadówce, Fundacja Na Rzecz Przeciwdziałania Przemocy - Feniks, Komisariat Policji w Sokołowie Młp., Zespół Interdyscyplinarny w Gminie Sokołów Młp., Instytut Nowej Kultury.

Odbiorcy: Zespół Szkół nr 1 w Nienadówce.

Rozwijanie działań profilaktycznych w zakresie przeciwdziałania przemocy domowej.

Podniesienie poziomu wiedzy i świadomości na temat zjawiska przemocy domowej, zmiana mentalności i uwrażliwienie mieszkańców Gminy Sokołów Małopolski na problematykę przemocy domowej:

Liczba rozpowszechnionych materiałów o charakterze informacyjno-edukacyjnym:

- liczba materiałów informacyjnych - 50.

Prowadzenie działań edukacyjnych dla dzieci i młodzieży z zakresu rozwiązywania konfliktów bez użycia przemocy, radzenia sobie ze stresem i agresją:

- liczba pogadań - 30.

- liczba warsztatów - 5.

- liczba spektakli - 5.

Prowadzenie edukacji w celu wzmocnienia opiekuńczych i wychowawczych kompetencji rodziców:

- liczba udzielonych porad, konsultacji - 15.

Udział w ogólnopolskiej kampanii edukacyjnej - STOP PRZEMOCY!- plakaty.

Zwiększenie pomocy i ochrony wobec osób doznających przemocy domowej:

Udzielanie pomocy i wsparcia dla osób doznających przemocy domowej. Podejmowanie interwencji w rodzinie dotkniętej przemocą, stosowanie procedury „Niebieskiej Karty”:

- Udział pedagoga szkolnego w posiedzeniach grup diagnostyczno pomocowych - 1 rodzina.
- liczba osób którym udzielono pomocy - 1.
- liczba osób którym udzielono informacji -1.

Zwiększenie skuteczności działań interwencyjnych wobec osób, które są podejrzane o stosowanie przemocy.

Rozpowszechnianie informacji na temat konsekwencji stosowania przemocy:

- liczba udostępnionych materiałów informacyjnych - 2.

Podnoszenie kompetencji, rozwijanie i doskonalenie umiejętności przedstawicieli podmiotów realizujących działania z zakresu przeciwdziałania przemocy domowej.

Podnoszenie wzmocnienie kompetencji zawodowych oraz przeciwdziałania wypaleniu zawodowemu osób realizujących zadania z zakresu przeciwdziałania przemocy domowej, organizacja szkoleń:

- liczba odbytych szkoleń - 1.

Udział w ogólnopolskiej kampanii edukacyjnej - STOP PRZEMOCY!- webinary.

Realizator: wychowawcy, nauczyciele Zespołu Szkół w Wólce Niedźwiedzkiej, Fundację Na Rzecz Przeciwdziałania Przemocy Feniks, Komisariat Policji w Sokołowie Młp., Zespół Interdyscyplinarny w Gminie Sokołów Młp., Instytut Nowej Kultury.

Odbiorcy: Zespół Szkół w Wólce Niedźwiedzkiej.

Rozwijanie działań profilaktycznych w zakresie przeciwdziałania przemocy domowej.

Podniesienie poziomu wiedzy i świadomości na temat zjawiska przemocy domowej, zmiana mentalności i uwrażliwienie mieszkańców Gminy Sokołów Małopolski na problematykę przemocy domowej:

Liczba rozpowszechnionych materiałów o charakterze informacyjno-edukacyjnym:

- liczba materiałów informacyjnych - 3.

Prowadzenie działań edukacyjnych dla dzieci i młodzieży z zakresu rozwiązywania konfliktów bez użycia przemocy, radzenia sobie ze stresem i agresją:

- liczba pogadanek - 4.
- liczba warsztatów- 2.
- liczba spektakli -1.

Prowadzenie edukacji w celu wzmocnienia opiekuńczych i wychowawczych kompetencji rodziców:

- liczba udzielonych porad, konsultacji - 4.

Udział w ogólnopolskiej kampanii edukacyjnej - STOP PRZEMOCY!- plakaty.

Zwiększenie pomocy i ochrony wobec osób doznających przemocy domowej:

Udzielanie pomocy i wsparcia dla osób doznających przemocy domowej. Podejmowanie interwencji w rodzinie dotkniętej przemocą domową, stosowanie procedury „Niebieskiej Karty”:

Udział pedagoga szkolnego w posiedzeniach grup diagnostyczno-pomocowych - 1 rodziny.

- liczba osób którym udzielono pomocy - 2.
- liczba osób którym udzielono informacji - 2.

Zwiększenie skuteczności działań interwencyjnych wobec osób, które są podejrzane o stosowanie przemocy.

Rozpowszechnianie informacji na temat konsekwencji stosowania przemocy:

- liczba udostępnionych materiałów informacyjnych -1.

Podnoszenie kompetencji, rozwijanie i doskonalenie umiejętności przedstawicieli podmiotów realizujących działania z zakresu przeciwdziałania przemocy domowej.

Podnoszenie wzmocnienie kompetencji zawodowych oraz przeciwdziałania wypaleniu zawodowemu osób realizujących zadania z zakresu przeciwdziałania przemocy domowej, organizacja szkoleń:

- liczba przeprowadzonych szkoleń - 1.

- liczba przeszkolonych osób- 25.

Udział w ogólnopolskiej kampanii edukacyjnej - STOP PRZEMOCY!- webinary.

Realizator: wychowawcy, nauczyciele Szkoły Podstawowej Nr 3 w Trzebosi., Zespół Interdyscyplinarny w Gminie Sokołów Młp., Instytut Nowej Kultury.

Odbiorcy: Szkoła Podstawowa nr 3 w Trzebosi.

Rozwijanie działań profilaktycznych w zakresie przeciwdziałania przemocy domowej.

Podniesienie poziomu wiedzy i świadomości na temat zjawiska przemocy domowej, zmiana mentalności i uwrażliwienie mieszkańców Gminy Sokołów Małopolski na problematykę przemocy domowej:

Liczba rozpowszechnionych materiałów o charakterze informacyjno-edukacyjnym:

- liczba materiałów informacyjnych - 54.

Prowadzenie działań edukacyjnych dla dzieci i młodzieży z zakresu rozwiązywania konfliktów bez użycia przemocy, radzenia sobie ze stresem i agresją:

- liczba pogadarek - 9.

- liczba warsztatów - 3.

Udział w ogólnopolskiej kampanii edukacyjnej - STOP PRZEMOCY!- plakaty.

Prowadzenie edukacji w celu wzmocnienia opiekuńczych i wychowawczych kompetencji rodziców:

- liczba udzielonych porad, konsultacji - 6.

Zwiększenie skuteczności działań interwencyjnych wobec osób, które są podejrzane o stosowanie przemocy.

Rozpowszechnianie informacji na temat konsekwencji stosowania przemocy:

- liczba udostępnionych materiałów informacyjnych -1.

Podnoszenie kompetencji, rozwijanie i doskonalenie umiejętności przedstawicieli podmiotów realizujących działania z zakresu przeciwdziałania przemocy domowej.

Podnoszenie wzmocnienie kompetencji zawodowych oraz przeciwdziałania wypaleniu zawodowemu osób realizujących zadania z zakresu przeciwdziałania przemocy domowej, organizacja szkoleń:

Udział w ogólnopolskiej kampanii edukacyjnej - STOP PRZEMOCY!- webinary.

Realizator: wychowawcy, nauczyciele Szkoły Podstawowej w Wólce Sokołowskiej, Instytut Nowej Kultury.

Odbiorcy: Szkoła Podstawowa w Wólce Sokołowskiej.

Rozwijanie działań profilaktycznych w zakresie przeciwdziałania przemocy domowej.

Podniesienie poziomu wiedzy i świadomości na temat zjawiska przemocy domowej, zmiana mentalności i uwrażliwienie mieszkańców Gminy Sokołów Małopolski na problematykę przemocy domowej:

Liczba rozpowszechnionych materiałów o charakterze informacyjno-edukacyjnym:

- liczba materiałów informacyjnych - 20.

Prowadzenie działań edukacyjnych dla dzieci i młodzieży z zakresu rozwiązywania konfliktów bez użycia przemocy, radzenia sobie ze stresem i agresją:

- liczba pogadanek - 5.
- liczba warsztatów- 1.
- liczba spektakli - 1.

Prowadzenie edukacji w celu wzmocnienia opiekuńczych i wychowawczych kompetencji rodziców:

- liczba udzielonych porad, konsultacji - 4.

Udział w ogólnopolskiej kampanii edukacyjnej - STOP PRZEMOCY!- plakaty.

Zwiększenie skuteczności działań interwencyjnych wobec osób, które są podejrzane o stosowanie przemocy.

Rozpowszechnianie informacji na temat konsekwencji stosowania przemocy:

- liczba udostępnionych materiałów informacyjnych -1.

Podnoszenie kompetencji, rozwijanie i doskonalenie umiejętności przedstawicieli podmiotów realizujących działania z zakresu przeciwdziałania przemocy domowej.

Podnoszenie wzmocnienie kompetencji zawodowych oraz przeciwdziałania wypaleniu zawodowemu osób realizujących zadania z zakresu przeciwdziałania przemocy domowej, organizacja szkoleń:

Udział w ogólnopolskiej kampanii edukacyjnej - STOP PRZEMOCY!- webinary.

Realizator: wychowawcy, nauczyciele Szkoły Podstawowej Nr 2 w Trzebosi, MDK w Łańcucie, MGOSIR w Sokołowie Młp. Komisariat Policji w Sokołowie Młp. Zespół Interdyscyplinarny w Gminie Sokołów Młp., Instytut Nowej Kultury.

Odbiorcy: Szkoła Podstawowa nr 2 w Trzebosi.

Rozwijanie działań profilaktycznych w zakresie przeciwdziałania przemocy domowej.

Podniesienie poziomu wiedzy i świadomości na temat zjawiska przemocy domowej, zmiana mentalności i uwrażliwienie mieszkańców Gminy Sokołów Małopolski na problematykę przemocy domowej:

Liczba rozpowszechnionych materiałów o charakterze informacyjno-edukacyjnym: - liczba materiałów informacyjnych - 7.

Prowadzenie działań edukacyjnych dla dzieci i młodzieży z zakresu rozwiązywania konfliktów bez użycia przemocy, radzenia sobie ze stresem i agresją:

- liczba pogadanek - 20.
- liczba warsztatów - 20 „ Siła bez przemocy” – projekt całoroczny.
- liczba spektakli - 2, Spektakl profilaktyczny pt. „ Ćpunka”, MDK w Łańcucie. Mały detektyw na tropie emocji MGOSIR w Sokołowie Młp.

Prowadzenie edukacji w celu wzmocnienia opiekuńczych i wychowawczych kompetencji rodziców:

- liczba rodzin -3.
- liczba udzielonych porad i konsultacji - 17 (spotkania rodziców w trakcie wywiadówki) z przedstawicielami PPP nr 1 w Rzeszowie, policjant z referatu ds. Profilaktyki Społecznej Nieletnich Komendy Miejskiej policji w Rzeszowie, 25 konsultacji indywidualnych z rodzicami prowadzone ze specjalistami.

Udział w ogólnopolskiej kampanii edukacyjnej - STOP PRZEMOCY!- plakaty.

Zwiększenie skuteczności działań interwencyjnych wobec osób, które są podejrzane o stosowanie przemocy.

Rozpowszechnianie informacji na temat konsekwencji stosowania przemocy:

- liczba udostępnionych materiałów informacyjnych -1.

Podnoszenie kompetencji, rozwijanie i doskonalenie umiejętności przedstawicieli podmiotów realizujących działania z zakresu przeciwdziałania przemocy domowej.

Podnoszenie wzmocnienie kompetencji zawodowych oraz przeciwdziałania wypaleniu zawodowemu osób realizujących zadania z zakresu przeciwdziałania przemocy domowej, organizacja szkoleń:
Udział w ogólnopolskiej kampanii edukacyjnej - STOP PRZEMOCY!- webinary.

Realizator: wychowawcy, pedagog szkolny, nauczyciele Zespołu Szkół w Sokołowie Młp. Fundację Na Rzecz Przeciwdziałania Przemocy Feniks, Komisariat Policji w Sokołowie Młp., Zespół Interdyscyplinarny w Gminie Sokołów Młp., Instytut Nowej Kultury.

Odbiorcy: Zespół Szkół im. Jana Pawła II w Sokołowie Młp.

Rozwijanie działań profilaktycznych w zakresie przeciwdziałania przemocy domowej.

Podniesienie poziomu wiedzy i świadomości na temat zjawiska przemocy domowej, zmiana mentalności i uwrażliwienie mieszkańców Gminy Sokołów Małopolski na problematykę przemocy domowej:

Liczba rozpowszechnionych materiałów o charakterze informacyjno-edukacyjnym:

- liczba materiałów informacyjnych - 50.

Prowadzenie działań edukacyjnych dla dzieci i młodzieży z zakresu rozwiązywania konfliktów bez użycia przemocy, radzenia sobie ze stresem i agresją:

- liczba pogadarek - 60.

- liczba warsztatów - 14.

Prowadzenie edukacji w celu wzmocnienia opiekuńczych i wychowawczych kompetencji rodziców:

- liczba rodzin objętych pomocą- 1.

- liczba udzielonych porad, konsultacji - 60.

Udział w ogólnopolskiej kampanii edukacyjnej - STOP PRZEMOCY!- plakaty.

Zwiększenie pomocy i ochrony wobec osób doznających przemocy domowej:

Udzielanie pomocy i wsparcia dla osób doznających przemocy domowej. Podejmowanie interwencji w rodzinie dotkniętej przemocą, stosowanie procedury „Niebieskiej Karty”:

Udział pedagoga szkolnego w posiedzeniach grup diagnostyczno-pomocowych – 3 rodziny,

- liczba osób którym udzielono pomocy - 3.

- liczba osób którym udzielono informacji - 3.

Wspieranie i rozwijanie podmiotów, które udzielają pomocy osobom doznającym przemocy domowej:

- Liczba spotkań Zespołu Interdyscyplinarnego - 6.

- Liczba spotkań grup diagnostyczno-pomocowych - 6.

- liczba wszczętych procedur „ Niebieska karta” - 1.

- liczba rodzin objętych działaniami grup diagnostyczno-pomocowych- 3.

- liczba osób objętych działaniami grup diagnostyczno-pomocowych - 4.

Zwiększenie skuteczności działań interwencyjnych wobec osób, które są podejrzane o stosowanie przemocy.

Rozpowszechnianie informacji na temat konsekwencji stosowania przemocy:

- liczba osób podejrzanych o stosowanie przemocy domowej, którym udzielono informacji o instytucjach świadczących pomoc dla osób z trudnościami w kontrolowaniu emocji i zachowaniami przemocowymi - 1.

- liczba udostępnionych materiałów informacyjnych -2.

Podnoszenie kompetencji, rozwijanie i doskonalenie umiejętności przedstawicieli podmiotów realizujących działania z zakresu przeciwdziałania przemocy domowej.

Podnoszenie wzmocnienie kompetencji zawodowych oraz przeciwdziałania wypaleniu zawodowemu osób realizujących zadania z zakresu przeciwdziałania przemocy domowej, organizacja szkoleń:

- liczba odbytych szkoleń - 4.
- liczba przeszkolonych osób - 2.

Udział w ogólnopolskiej kampanii edukacyjnej - STOP PRZEMOCY!- webinary.

Realizator: Dyrektor wychowawcy, nauczyciele Szkoły Podstawowej nr 2 w Górnio, Komisariat Policji w Sokołowie Młp., Zespół Interdyscyplinarny w Gminie Sokołów Młp., Instytut Nowej Kultury.

Odbiorcy: Szkoła Podstawowa nr 2 w Górnio.

Rozwijanie działań profilaktycznych w zakresie przeciwdziałania przemocy domowej.

Podniesienie poziomu wiedzy i świadomości na temat zjawiska przemocy domowej, zmiana mentalności i uwrażliwienie mieszkańców Gminy Sokołów Małopolski na problematykę przemocy domowej:

Liczba rozpowszechnionych materiałów o charakterze informacyjno-edukacyjnym:

- liczba materiałów informacyjnych - 34.

Prowadzenie działań edukacyjnych dla dzieci i młodzieży z zakresu rozwiązywania konfliktów bez użycia przemocy, radzenia sobie ze stresem i agresją:

- liczba pogadanek- 10.
- liczba warsztatów - 2.
- liczba spektakli - 1.

Prowadzenie edukacji w celu wzmocnienia opiekuńczych i wychowawczych kompetencji rodziców:

- liczba udzielonych porad, konsultacji - 5.

Udział w ogólnopolskiej kampanii edukacyjnej - STOP PRZEMOCY!- plakaty.

Zwiększenie skuteczności działań interwencyjnych wobec osób, które są podejrzane o stosowanie przemocy.

Rozpowszechnianie informacji na temat konsekwencji stosowania przemocy:

- liczba osób podejrzanych o stosowanie przemocy domowej, którym udzielono informacji o instytucjach świadczących pomoc dla osób z trudnościami w kontrolowaniu emocji i zachowaniami przemocowymi - 4.
- liczba udostępnionych materiałów informacyjnych -1.

Podnoszenie kompetencji, rozwijanie i doskonalenie umiejętności przedstawicieli podmiotów realizujących działania z zakresu przeciwdziałania przemocy domowej.

Podnoszenie wzmocnienie kompetencji zawodowych oraz przeciwdziałania wypaleniu zawodowemu osób realizujących zadania z zakresu przeciwdziałania przemocy domowej, organizacja szkoleń:

- liczba odbytych szkoleń - 1.

Udział w ogólnopolskiej kampanii edukacyjnej - STOP PRZEMOCY!- webinary.

Realizator: wychowawcy, pedagog szkolny, nauczyciele Zespołu Szkół nr 2 w Nienadówce, Zespół Interdyscyplinarny w Gminie Sokołów Młp., Instytut Nowej Kultury.

Odbiorcy: Zespół Szkół nr 2 w Nienadówce.

Rozwijanie działań profilaktycznych w zakresie przeciwdziałania przemocy domowej.

Podniesienie poziomu wiedzy i świadomości na temat zjawiska przemocy domowej, zmiana mentalności i uwrażliwienie mieszkańców Gminy Sokołów Małopolski na problematykę przemocy domowej:

Liczba rozpowszechnionych materiałów o charakterze informacyjno-edukacyjnym:

- liczba materiałów informacyjnych - 1.

Prowadzenie działań edukacyjnych dla dzieci i młodzieży z zakresu rozwiązywania konfliktów bez użycia przemocy, radzenia sobie ze stresem i agresją:

- liczba pogadanek - 4.

Prowadzenie edukacji w celu wzmocnienia opiekuńczych i wychowawczych kompetencji rodziców:

- liczba rodzin objętych pracą - 3.

- liczba udzielonych porad, konsultacji - 7.

Udział w ogólnopolskiej kampanii edukacyjnej - STOP PRZEMOCY!- plakaty.

Zwiększenie skuteczności działań interwencyjnych wobec osób, które są podejrzane o stosowanie przemocy.

Rozpowszechnianie informacji na temat konsekwencji stosowania przemocy:

- liczba udostępnionych materiałów informacyjnych -1.

Podnoszenie kompetencji, rozwijanie i doskonalenie umiejętności przedstawicieli podmiotów realizujących działania z zakresu przeciwdziałania przemocy domowej.

Podnoszenie w wzmocnienie kompetencji zawodowych oraz przeciwdziałania wypaleniu zawodowemu osób realizujących zadania z zakresu przeciwdziałania przemocy domowej, organizacja szkoleń:

Udział w ogólnopolskiej kampanii edukacyjnej - STOP PRZEMOCY!- webinary.

Realizator: wychowawcy, nauczyciele Szkoły Podstawowej w Turzy, Zespół Interdyscyplinarny w Gminie Sokołów Młp., Instytut Nowej Kultury.

Odbiorcy: Szkoła Podstawowa w Turzy.

Rozwijanie działań profilaktycznych w zakresie przeciwdziałania przemocy domowej.

Podniesienie poziomu wiedzy i świadomości na temat zjawiska przemocy domowej, zmiana mentalności i uwrażliwienie mieszkańców Gminy Sokołów Małopolski na problematykę przemocy domowej:

Liczba rozpowszechnionych materiałów o charakterze informacyjno-edukacyjnym: - liczba materiałów informacyjnych - 10.

Prowadzenie działań edukacyjnych dla dzieci i młodzieży z zakresu rozwiązywania konfliktów bez użycia przemocy, radzenia sobie ze stresem i agresją:

- liczba pogadanek- 5.

- liczba warsztatów- 1.

- liczba spektakli - 1.

Prowadzenie edukacji w celu wzmocnienia opiekuńczych i wychowawczych kompetencji rodziców:

- liczba rodzin - 4.

- liczba udzielonych porad, konsultacji - 8.

Udział w ogólnopolskiej kampanii edukacyjnej - STOP PRZEMOCY!- plakaty.

Zwiększenie skuteczności działań interwencyjnych wobec osób, które są podejrzane o stosowanie przemocy.

Rozpowszechnianie informacji na temat konsekwencji stosowania przemocy:

- liczba udostępnionych materiałów informacyjnych -1.

Podnoszenie kompetencji, rozwijanie i doskonalenie umiejętności przedstawicieli podmiotów realizujących działania z zakresu przeciwdziałania przemocy domowej.

Podnoszenie w wzmocnienie kompetencji zawodowych oraz przeciwdziałania wypaleniu zawodowemu osób realizujących zadania z zakresu przeciwdziałania przemocy domowej, organizacja szkoleń:

Udział w ogólnopolskiej kampanii edukacyjnej - STOP PRZEMOCY!- webinary.

Finansowanie

Źródłem finansowania zadań zawartych w Gminnym Programie Przeciwdziałania Przemocy Domowej i Ochrony Osób Doznających Przemocy Domowej w Gminie i Mieście Sokołów Młp. są środki z budżetu Gminy. Członkowie zespołu interdyscyplinarnego oraz grup diagnostyczno pomocowych wykonują zadania w ramach obowiązków służbowych lub zawodowych.

Podsumowanie, uwagi, rekomendacje.

Podsumowując, realizację działań w zakresie przeciwdziałania przemocy domowej na terenie Gminy i Miasta Sokołów Młp. należy stwierdzić, że były realizowane na wszystkich niezbędnych poziomach. Ważnym atutem jest praktyka w zakresie funkcjonowania Zespołu Interdyscyplinarnego, co owocuje w jakości współpracy między poszczególnymi elementami systemu w Gminie i Mieście Sokołów Młp.

Na terenie Gminy i Miasta Sokołów Młp. funkcjonują instytucje zapewniające wszechstronną pomoc rodzinom dotkniętym przemocą domową.

Podejmowane są liczne działania profilaktyczne, edukacyjne oraz szkoleniowe, które są skierowane bezpośrednio do społeczności lokalnej oraz do specjalistów udzielających pomocy i wsparcia.

Instytucje i podmioty starają się maksymalnie wspierać rodziny w trudnych sytuacjach życiowych, w szczególności dzieci. Ustawa z dnia 28 lipca 2023 r. zmieniająca Kodeks rodzinny i opiekuńczy oraz niektóre inne ustawy wprowadziła zmiany w zakresie zwiększenia bezpieczeństwa dziecka, która nakłada na placówki oświatowe wprowadzenia jednolitych standardów ochrony małoletnich. Ustawa ta zawiera szereg rozwiązań, mających na celu lepszą ochronę dzieci przed przemocą i zapewnienie im kompleksowej pomocy w przypadku skrzywdzenia, kontynuowanie i rozwijanie partnerskiej współpracy między instytucjami, podmiotami - głównie Policją, MGOPS, służbą zdrowia, oświatą, Sądem oraz GKRPA. Wdrażanie standardów związanych z przeciwdziałaniem przemocy m.in. poprzez wykorzystanie pracy socjalnej oraz kontraktu socjalnego w pracy z osobami dotkniętymi przemocą domową. Szerzenie świadomości społecznej, a głównie edukacja rodziców/opiekunów w zakresie budowania relacji bez przemocy.

4.2 Program realizowany przez Środowiskowy Dom Samopomocy w Sokołowie Małopolskim.

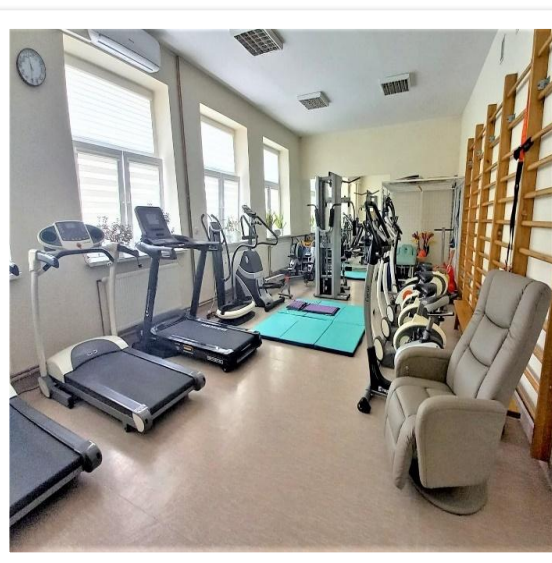
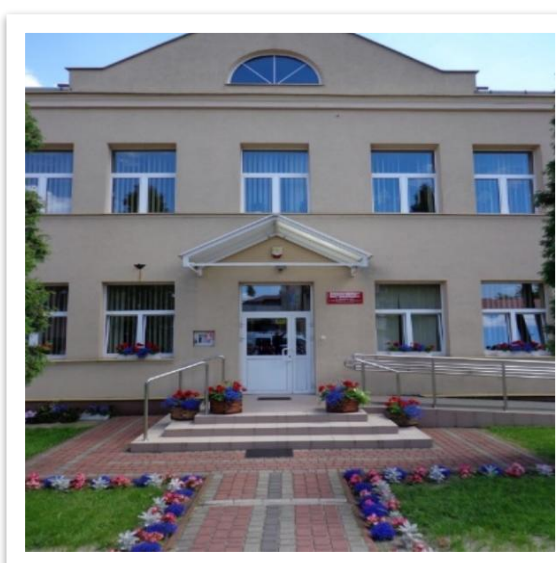

Środowiskowy Dom Samopomocy jest jednostką budżetową Gminy i Miasta Sokołów Młp. Dom realizuje zadania zlecone Gminie przez administrację rządową z zakresu pomocy społecznej. Nadzór merytoryczny nad Domem sprawuje Wojewoda Podkarpacki.

W ramach pracy z uczestnikami Dom realizuje zadania wynikające z zapisów Ustawy o pomocy społecznej - świadczenie usług opiekuńczych oraz specjalistycznych usług opiekuńczych, zmierzających do podtrzymywania i rozwijania umiejętności niezbędnych do samodzielnego, aktywnego życia, ustawy o ochronie zdrowia psychicznego, rozporządzenia Ministra Pracy i Polityki Społecznej z dnia 9 grudnia 2010 r. w sprawie środowiskowych domów samopomocy.

Zajęcia w Środowiskowym Domu Samopomocy są prowadzone według: programów działalności odrębnych dla każdego typu Domu (Typ A i Typ B), zatwierdzonych przez Wojewodę Podkarpackiego oraz jednostkę prowadzącą, a także według rocznego planu pracy oraz miesięcznych planów pracy opracowanych przez terapeutów z poszczególnych pracowni. Plan roczny uwzględnia założenia indywidualnych planów postępowania tworzonych przez zespół wspierająco - aktywizujący w porozumieniu z uczestnikami lub ich opiekunami. Zakres i formę prowadzonej terapii każdy z terapeutów ujmuje codziennie w dziennikach zajęć.

Dom zapewnia uczestnikom dowóz. Codziennie każdy z uczestników otrzymuje jeden posiłek przygotowywany w ramach terapii kulinarnej oraz jednodaniowy obiad. Prowadzone są zajęcia w pracowni: kulinarnej, stolarskiej, rękodzieła, plastycznej. Dodatkowo nasi uczestnicy korzystają codziennie z rehabilitacji, pomocy psychologa oraz z zajęć pedagogicznych. W trakcie zajęć w poszczególnych pracowniach (rękodzieła, plastyczna, stolarska) rozwijane są techniki plastyczne m.in; guiling, malarstwo, rysunek, papieroplastyka, rzeźba w glinie, grafika, haft, szydełkowanie, obrazy mozaikowe, prace stolarskie takie jak wykonywanie ramek, przedmiotów codziennego użytkowania, pirografia oraz w pracowni kulinarnej nabywanie umiejętności gotowania, pieczenia i obsługi sprzętu AGD.

Podstawowym zadaniem ŚDS-u jest przede wszystkim podtrzymywanie i rozwijanie umiejętności osób uczestniczących w zajęciach, niezbędnych im do możliwie jak najbardziej samodzielnego życia. Placówka dysponuje 32 miejscami statutowymi oraz obejmuje opieką dodatkowych uczestników, w roku 2025 z usług Domu skorzystało 34 uczestników.

1. Zasoby domu, przeznaczone na jego funkcjonowanie, w tym w zakresie:

środki finansowe z budżetu wojewody :

- dotacja na 32 miejsca statutowe w wysokości 1 172 186, 00 zł

- liczba pracowników zatrudnionych na czas nieokreślony – 8,5 etatów, w tym:
 - kierownik – 1/1 etat
 - terapeuta w pracowni kulinarnej (0,5) / pracownik socjalny (0,5 etatu) - 1/1 etat
 - terapeuta w pracowni stolarskiej - 1/1 etat
 - terapeuta w pracowni rękodzieła - 1/1 etat
 - terapeuta w pracowni plastycznej - 1/1 etat
 - osoba sprzątająca - 1/1 etat
 - psycholog(0,25) /fizjoterapeuta (0,25 etatu) - 0,5 etat
 - pielęgniarka (0,5 etatu) / terapeuta - 0,5 etat – 1/1 etat
 - terapeuta - 1/1 etat
- liczba osób zatrudnionych na czas określony
 - młodszy opiekun – 0,5 etatu

Osoby zatrudnione na umowę zlecenie:

- kierowca zatrudniony na umowę cywilno-prawną.

3. Ogólna liczba uczestników, którzy opuścili dom, wraz z podaniem przyczyn odejścia.

W 2025 r. Środowiskowy Dom Samopomocy, opuściły Dom 2 osoby, pierwsza osoba z powodu podjęcia decyzji rodziny o umieszczeniu uczestnika w całodobowym ośrodku, druga osoba z przyczyn osobistych.

4. Średnia liczba uczestników poszczególnych zajęć w ciągu roku.

W roku 2025 r. w poszczególnych zajęciach w Środowiskowym Domu Samopomocy w Sokołowie Młp. uczestniczyło średnio w ciągu roku:

- pracownia kulinarna: w zajęciach 16 osób oraz 34 osób – posiłek
- pracownia plastyczna – 8 osób
- pracownia rękodzieła – 8 osób
- pracownia stolarska – 9 osób
- trening funkcjonowania w codziennym życiu, w tym:
 - trening dbałości o wygląd zewnętrzny - 23 osób
 - trening nauki higieny - 26 osób
 - trening umiejętności praktycznych - 26 osób
 - trening umiejętności technicznych - 23
 - trening gospodarowania własnymi środkami finansowymi- 24 osób
- trening umiejętności interpersonalnych - 23 osób
- trening rozwiązywania problemów - 23 osób
- trening komunikacyjny z wykorzystaniem alternatywnych sposobów porozumiewania się- 6 osób
- trening przygotowujący do uczestnictwa w WTZ lub podjęcia zatrudnienia, w tym w warunkach pracy chronionej na przystosowanym stanowisku pracy - 6 osób
- trening utrzymania ładu i porządku w miejscu swojego pobytu - 24 osoby
- trening spędzania wolnego czasu, w tym:
 - muzykoterapia - 24 osób
 - zajęcia w Sali Doświadczania Świata - 20 osób
 - zajęcia ogrodnicze - 20 osób
 - zajęcia sportowe - 17 osób
 - imprezy kulturalne - 28 osób
 - wycieczki - 28 osób
 - występy artystyczne - 28 osób
 - rozwijanie zainteresowań audycjami radiowymi , telewizyjnymi - 22 osób
- zajęcia ruchowe - 28 osób
- zajęcia z psychologiem - 28 osób
- zajęcia z pedagogiem - 28 osób
- pomoc w załatwianiu spraw urzędowych - 6 osób
- pomoc w zakresie niezbędnych świadczeń zdrowotnych – 6 osób

5. Współpraca z podmiotami wymienionymi w § 21 Rozporządzenia Ministra Pracy i Polityki Społecznej z dnia 9 grudnia 2010 r. w sprawie środowiskowych domów samopomocy i jej efekty.

Jednym z najważniejszych elementów terapii osób z niepełnosprawnością w Środowiskowym Domu Samopomocy w Sokołowie Młp. była integracja społeczna. Działalność Środowiskowego Domu w Sokołowie Młp. W 2025r. nastawiona była na budowanie właściwych relacji uczestnika z najbliższym otoczeniem, dostarczanie uczestnikom możliwości kształtowania pozytywnych postaw wobec innych osób, nawiązywania nowych i trwałych kontaktów, ukazywania własnych możliwości poprzez np. twórczość jak i wnoszenia swojego wkładu w życie społeczne. Integracja pozwalała na wykształcenie w uczestnikach prawidłowych form zachowań w miejscach użyteczności publicznej, wzięcia aktywnego udziału w wydarzeniach kulturalnych, poznania innej perspektywy otaczającej rzeczywistości, poznania nowych ludzi i miejsc, zwiększenia swoich możliwości w umiejętnościach społecznych.

W celu zapewnienia integracji społecznej, ze środowiskiem lokalnym i rodzinnym uczestników, odbyły się obchody 20- lecia placówki. Przybyli przedstawiciele władz Sokołowa Małopolskiego, przedstawiciele władz Rzeszowa, przedstawiciele zaprzyjaźnionych placówek rodzice i opiekunowie uczestników. Podczas obchodów odbył się przegląd twórczości plastycznej oraz przegląd piosenki i poezji w wykonaniu uczestników. Integracja społeczna realizowana była także poprzez przygotowanie oraz uczestnictwo w spotkaniach o charakterze sportowym, rekreacyjnym i kulturalnym. Na bieżąco utrzymywany był kontakt osobisty bądź telefoniczny z rodzicami i opiekunami uczestników. Podczas współpracy tej rodziny uczestników otrzymywały niezbędne wsparcie m.in. poprzez: pomoc w rozwiązywaniu życiowych problemów dotyczących funkcjonowania uczestnika w środowisku rodzinnym, pomoc w rozwiązywaniu spraw zdrowotnych, udzielanie porad dotyczących radzenia sobie w sytuacjach trudnych, problemowych. Rodzice lub opiekunowie byli na bieżąco informowani o problemach, zmianach w zachowaniu lub samopoczuciu uczestników.

Ważną rolę odgrywała również współpraca ze środowiskiem lokalnym, mianowicie z Urzędem Miasta i Gminy, Miejsko-Gminnym Ośrodkiem Kultury Sportu i Rekreacji, Biblioteką, Urzędem Miasta. Uczestnicy mieli również możliwość korzystania z wyjść do pobliskiego kościoła na msze św. oraz krótką modlitwę oraz na parafialny cmentarz. Uczestnicy ponadto wzięli udział w Turniejach Tenisa Stołowego, Spartakiadzie, warsztatach wykonywania świec, alpakterapii, wyjazdu do Podkarpackiego Centrum Łukasiewicza, wyjazdach na Nordic Walking, przeglądach artystycznych, zajęciach pedagogicznych pt” Podróże po Europie”, spacerach po zabytkowych ulicach Sokołowa Małopolskiego, wyjścia do ogrodu sensorycznego, na siłownię, położoną na świeżym powietrzu, zajęcia plastyczne, zabawy z chustą animacyjną, dbanie o roślinność w ogrodzie sensorycznym. Ośrodek nasz współpracował również z Caritas Diecezji Rzeszowskiej Środowiskowy Dom Samopomocy w Wysokiej Głogowskiej, Środowiskowym Domem Samopomocy w Raniżowie, Środowiskowym Domem Samopomocy w Kolbuszowej, Środowiskowym Domem Samopomocy w Radomyślu nad Sanem, Środowiskowym Domem Samopomocy w Woliczce. Środowiskowym Domem w Dębicy, Środowiskowym Domem Samopomocy w Kamieniu.

W pierwszej połowie roku odbyło się szkolenie zawodowe: Szkolenie Planowanie, tworzenie i dystrybuowanie treści marketingowych (content marketing) – 11.06.2025 r. – 01.07.2025 r. Szkolenie zawodowe przeprowadzone z bazy usług rozwojowych, 40h szkolenia – firma realizująca: Fundacja Edu Active. Nazwa projektu „Operacja Edukacja!” nr FEPK.07.14-IP.01-0033/23-00 współfinansowany ze środków Europejskiego Funduszu Społecznego Plus oraz budżetu Państwa w ramach programu regionalnego Fundusze Europejskie dla Podkarpacia na lata 2021-2027 Działanie FEPK.07.14 Wsparcie osób dorosłych w zdobywaniu i uzupełnianiu kwalifikacji i kompetencji.

W drugiej połowie roku odbył się projekt kulinarny : zadanie publiczne pn. „Zasady zdrowego żywienia”. Realizowane przez „Fundację im. Braci Sołunskich – Cyryla i Metodego” Dofinansowano ze środków PFRON będących w dyspozycji Samorządu Województwa Podkarpackiego - Regionalnego Ośrodka Polityki Społecznej w Rzeszowie” .

Obydwa projekty przyczyniły się do zdobycia nowych kwalifikacji dla uczestników, potrzebnych w poszukiwaniu pracy.

ŚDS ułatwiał ponadto dostęp do leczenia w poradniach zdrowia psychicznego oraz u lekarzy rodzinnych i specjalistów w przychodni zdrowia w Sokołowie Młp. Osoby z niepełnosprawnością dzięki współpracy z wymienionymi wyżej instytucjami czuły się potrzebne, rozszerzyły krąg znajomych i wzmocniły poczucie własnej wartości.

6. Ocena realizacji zadań i ewentualne wnioski, w tym informacje o planowanych zmianach w zakresie funkcjonowania domu.

W 2025 r. Środowiskowy Dom Samopomocy w Sokołowie Młp. realizował zadania zgodnie z wytyczonymi celami, w oparciu o ustawę o ochronie zdrowia psychicznego, ustawę o pomocy społecznej, rozporządzenie w sprawie środowiskowych domów samopomocy oraz regulamin organizacyjny ŚDS.

Realizacja założonych zadań dobrze wpłynęła na naszych uczestników. Dzięki udziałowi w zaplanowanych działaniach większość z nich nabyła nowe umiejętności, które przyczyniły się do poprawy jakości życia i zaradności osobistej. Uczestnictwo w zajęciach sprawiło, że stali się bardziej otwarci, samodzielni, lepiej radzą sobie w otaczającej rzeczywistości, wykazują większą odporność psychiczną w sytuacjach trudnych. Nastąpiła poprawa kondycji psychofizycznej, zwiększenie aktywności i zaangażowania w życie społeczności ŚDS.

Uczestnicy bardzo chętnie korzystali z zajęć terapeutycznych, które wywarły duży wpływ na nich oraz ich rodziny, przynosząc jednocześnie znaczne efekty w ich funkcjonowaniu, zwiększając tym samym sprawność do samodzielnego życia i lepszego funkcjonowania w środowisku lokalnym. Poprawę w funkcjonowaniu uczestników dało się zauważyć m.in. w ocenie postępowania wspierająco-aktywizującego. Uczestnicy sprawniej wykonują czynności dnia codziennego związane z utrzymaniem czystości wokół siebie, obsługą sprzętów AGD, lepiej współpracują przy przygotowywaniu wspólnych posiłków. Niektórzy potrafią samodzielnie załatwiać sprawy urzędowe, wykonać zakupy, racjonalniej gospodarować budżetem domowym, nabyli podstawowe umiejętności z zakresu obsługi komputera, drukarki, korzystania z internetu, programów edukacyjnych oraz gier komputerowych.

Jednym z najważniejszych elementów rehabilitacji społecznej osób niepełnosprawnych był udział w imprezach kulturalnych, spotkaniach integracyjnych, wycieczkach, które miały znaczący wpływ na poprawę codziennego funkcjonowania - psychicznego, ruchowego i społecznego. Możliwość wyjścia z domu, poznania nowych ludzi, zobaczenia nowych miejsc jest, dla osób niepełnosprawnych niezmiernie ważna. Przebywając w środowisku domowym, podopieczni, nie mieliby okazji do tak wielu kontaktów społecznych.

Widząc choćby niewielkie, pozytywne zmiany w funkcjonowaniu osób niepełnosprawnych umacniamy się w przekonaniu, że nasza działalność jest bardzo potrzebna dla tej grupy osób oraz, że ma ogromny wpływ na umocnienie pozycji osoby zaburzonej psychicznie, niepełnosprawnej intelektualnie oraz ze sprzężeniami, w rodzinie i społeczeństwie.

Doposażono pracownie: rękodzieła, plastyczną, stolarską oraz kulinarną w artykuły pomocne do prowadzenia zajęć. Pracownię kulinarną i aneks kuchenny doposażono w sprzęty: kuchenka mikrofalowa, kuchenka indukcyjna jednopłytkowa, czajnik bezprzewodowy (2 sztuki), blender Bosz, ekspres DELONGHI MAGNIFICA EVO. Ponadto dokupiono grzejniki przenośne (4 sztuki), żelazko, deskę do prasowania, ekran projekcyjny ze statywem, głośnik Bluetooth JBL XTREME 4.

Doposażono salę do rehabilitacji: fotel do masażu BetasonicIII- I-0, urządzenie do terapii kompresyjnej, wózki inwalidzkie 9 3 sztuki), rower magnetyczny (2 sztuki), rotor górnych kończyń, pistolet do masażu, taśmy rehabilitacyjne, platforma Jumper pro – Togu oraz szyny podjazdowe, chustę animacyjną, wózek prysznicowy. Dokupiono sprzęt potrzebny do ewakuacji: materace ewakuacyjne składane COMPAKT, oraz inne artykuły plastyczne i dekoracyjne, biurowe, środki czystości itp. Środowiskowy Dom Samopomocy został

doposażony w meble w salach do terapii i w biurze aby usprawnić przechowywanie nabytych sprzętów i materiałów. W jadalni pojawiły się nowe stoły, aby usprawnić osobom niepełnosprawnym swobodniejsze poruszanie się podczas posiłku. Początkiem roku odbyły się remonty – malowanie trzech sal do terapii, aneksu kuchennego, sali do rehabilitacji dzięki współpracy z Urzędem Miasta Sokołów Małopolski.

W ogrodzie sensorycznym uczestnicy dbali o rośliny, krzewy, kwiaty, krzewy, wszystko po to, aby mogli obserwować zmieniające się pory roku. W ten sposób zwiększamy zakres oddziaływania terapeutycznego, dedykowany dla uczestników ze sprzężeniami. Jest to ważny element terapii - przebywanie na świeżym powietrzu.

Dbając o reżim sanitarny używamy oczyszczaczy powietrza, dezynfekcji bezdotykowej, na stanie są maseczki, rękawiczki, fartuchy nienasiąkliwe, ozonator, produkty do dezynfekcji powierzchni itp.

W roku 2026 w dalszym ciągu w naszym ŚDS-ie będą rozwijane różne formy zajęć terapeutycznych, mające na celu poprawę kondycji psychofizycznej uczestników. Jak co roku, zostaną zorganizowane różnego rodzaju imprezy okolicznościowe, warsztaty, wyjazdy na imprezy sportowe i kulturalne, wycieczki itp. Mamy zamiar korzystać z siłowni na świeżym powietrzu, ogrodu sensorycznego, spacerować po historycznych uliczkach Sokołowa Małopolskiego, rozwijać zainteresowania i wychodzić naprzeciw oczekiwaniom i potrzebom, naszych uczestników oraz utrzymywanie współpracy z placówkami z którymi już został nawiązany kontakt.

W roku 2026 r. zostaną przeprowadzone zajęcia terapeutyczne dla uczestników ze sprzężeniami, warsztaty ze sztuką- arte terapeutyczne. Zajęcia są dedykowane również dla uczestników z zaprzyjaźnionych domów, którzy będą uczestniczyć w zaplanowanych specjalnie dla nich zajęciach w celu zwiększenia możliwości oddziaływania terapeutycznego.

W celu podniesienia jakości świadczonych usług mamy zamiar przyjąć różnorodne kierunki dalszego rozwoju. W związku z tym podejmować będziemy następujące działania: wzbogacanie form terapii poprzez wprowadzanie nowych technik terapii np. związanych z kontaktem ze zwierzętami (alpakoterapia), terapia związana ze sztuką- arteterapia skierowana głównie do uczestników z niepełnosprawnością sprzężoną. Organizowanie systematycznego udziału w szkoleniach dla pracowników, stałe doposażanie pracowni w potrzebne materiały lub urządzenia. Planowane jest odmalowanie sal terapeutycznych, aneksu kuchennego i sali do rehabilitacji. Angażowanie do współpracy społeczności lokalnej, przeciwdziałanie marginalizacji i stygmatyzacji osób z niepełnosprawnością. Organizowanie imprez, współpraca z jednostkami samorządu terytorialnego oraz organizacjami pozarządowymi, wymiana dobrych praktyk z jednostkami o podobnej strukturze, budowanie właściwych relacji uczestnika z najbliższymi.

5. OŚWIATA

5.1 Stan organizacji szkół i placówek oświatowych.

W roku 2025 Gmina i Miasto Sokołów Małopolski organem prowadzącym siedem Zespołów Szkół:

Zespół Szkół im. Jana Pawła II w Sokołowie Młp., dyrektor Barbara Skóra - Czachor

- Przedszkole Samorządowe
- Szkoła Podstawowa

Zespół Szkół w Trzebosi im. Bł. B. Markiewicza, dyrektor Łukasz Prucnal

- Przedszkole Samorządowe
- Szkoła Podstawowa

Zespół Szkół nr 1 w Nienadówce im. H. Sienkiewicza, dyrektor Anna Grzebyk

- Przedszkole Samorządowe

- Szkoła Podstawowa

Zespół Szkół nr 2 w Nienadówce im. M. Konopnickiej, dyrektor Andrzej Sztorc

- Przedszkole Samorządowe
- Szkoła Podstawowa

Zespół Szkół im. Ks. M. Lachora w Górnice, dyrektor Teresa Surdyka

- Przedszkole Samorządowe
- Szkoła Podstawowa

Zespół Szkół w Wólce Niedźwiedzkiej im. Ks. Kard. S. Wyszyńskiego, dyrektor Ewa Rybak

- Przedszkole Samorządowe
- Szkoła Podstawowa

Zespół Szkół w Trzebusce, dyrektor Edward Buczak

- Przedszkole Samorządowe
- Szkoła Podstawowa

oraz pięć szkół podstawowych:

Szkoła Podstawowa nr 2 w Trzebosi im. Św. St. Kostki, dyrektor Bożena Chorzępa

Szkoła Podstawowa nr 3 w Trzebosi im. Św. F. Kowalskiej, dyrektor Genowefa Kraska

Szkoła Podstawowa nr 2 w Górnice im. I. Partyki, dyrektor Lucyna Piersiak

Szkoła Podstawowa w Turzy, dyrektor Marta Czerwonka

Szkoła Podstawowa w Wólce Sokołowskiej, do 30.06.2024 r. – dyrektor Joanna Piersiak.

W roku 2025 r., ze wzgl. na upływ okresu powierzenia stanowiska dyrektora, zostały przeprowadzone cztery konkursy w wyniku których na stanowiska dyrektorów zostali powołani:

- Łukasz Prucnal - Zespół Szkół w Trzebosi
- Teresa Surdyka - Zespół Szkół im. ks. M. Lachora w Górnice
- Bożena Chorzępa - Szkoła Podstawowa Nr 2 im. św. S. Kostki w Trzebosi
- Marta Czerwonka - Szkoła Podstawowa w Turzy

W szkołach publicznych na terenie Gminy Sokołów Małopolski zatrudnionych jest obecnie **435 osób**, w tym:

- | | | |
|-----------------------------|-------------------|-----------------------|
| • Nauczyciele | – 328 osoby | - 270,70 etatu, |
| w tym: | | |
| 1. nauczyciele dyplomowani | – 189 osób | |
| 2. nauczyciele mianowani | – 72 osoby | |
| 3. nauczyciele początkujący | – 67 osób | |
| • <u>Pracownicy obsługi</u> | – 107 osób | - 102,05 etatu |
| • Razem | – 435 osób | - 372,75 etatu |

Zdecydowana większość nauczycieli posiada pełne kwalifikacje. Nauczyciele doskonalą swoje umiejętności na studiach podyplomowych i kursach kwalifikacyjnych. Często uczestniczą w warsztatach, seminariach i konferencjach. Łącznie w naszej gminie tylko 6 nauczycieli posiada wykształcenie na poziomie wyższych studiów zawodowych i studium nauczycielskiego. W bieżącym roku szkolnym występowały braki kadry z zakresu wychowania przedszkolnego i edukacji wczesnoszkolnej. W dalszym ciągu istnieje niedobór

specjalistów, szczególnie psychologów oraz z zakresu surdopedagogiki i tyflopädagogiki. Spełnienie wymogów zatrudnienia specjalistów w szkołach jest problematyczne ze względu na brak specjalistów z odpowiednimi kwalifikacjami.

W związku z powyższym dyrektorzy korzystają z następujących rozwiązań:

- zgodnie z art. 10 ust. 3 ustawy – Karta Nauczyciela dyrektor szkoły może w szczególnych przypadkach zatrudnić osobę z wymaganym poziomem wykształcenia, która w ciągu pierwszego roku swojej pracy zobowiąże się do uzyskania przygotowania pedagogicznego,
- w uzasadnionych przypadkach, w szkole można za zgodą kuratora oświaty zatrudnić osobę niebędącą nauczycielem, posiadającą przygotowanie uznane przez dyrektora szkoły za odpowiednie do prowadzenia danych zajęć, na podstawie art. 15 ustawy Prawo Oświatowe.

Obecnie w naszych szkołach za zgodą Kuratora zatrudnione są 4 osoby. Z uprawnień emerytalnych skorzystało 5 nauczycieli oraz 3 pracowników niepedagogicznych. W obecnej sytuacji kadrowej 12 nauczycieli pracuje w niepełnym wymiarze po przyznaniu emerytury.

Nauczyciele naszej gminy chętnie dokończają się i podejmują studia podyplomowe. W ostatnim roku nauczyciele uzupełniali wykształcenie z zakresu pedagogiki specjalnej, edukacji zdrowotnej i zarządzania oświatą. Doskonalenie zawodowe nauczycieli to proces ciągłego podnoszenia kwalifikacji i kompetencji pedagogów, aby sprostać zmieniającym się wymaganiom edukacyjnym i skuteczniej wspierać rozwój uczniów, jest to także kluczowy element rozwoju kariery nauczyciela.

Stan zatrudnienia pracowników obsługi i nauczycieli na dzień 20 października 2025 r. :

Szkoła	Obsługa	Nauczyciele	Razem	Etaty
ZS Sokołów Młp.	27	82	109	106,29
ZS Nienadówka 1	14	31	45	40,04
ZS Nienadówka 2	13	30	43	33,76
ZS Trzebuska	9	22	31	26,70
ZS Trzeboś	11	34	45	43,75
ZS Górnó	9	28	37	30,40
ZS Wólka Niedźwiedzka	9	31	40	34,82
SP Trzeboś 2	3	22	25	19,53
SP Trzeboś 3	4	14	18	10,40
SP W Sokołowska	2	8	10	7,08
SP Górnó 2	3	18	21	13,83
SP Turza	3	8	11	6,15
	107	328	435	372,75

II AWANS ZAWODOWY NAUCZYCIELI

Zatrudnienie w szkołach i przedszkolach wiąże się również z możliwością uzyskania kolejnych stopni awansu zawodowego.

Od 1 września 2022 r., nadawane są tylko dwa stopnie awansu zawodowego: nauczyciel mianowany i nauczyciel dyplomowany.

Nauczyciel nieposiadający stopnia awansu zawodowego jest nauczycielem początkującym i może być zatrudniony w wymiarze co najmniej 1/2 obowiązkowego wymiaru zajęć. Nauczyciel początkujący odbywa przygotowanie do zawodu nauczyciela. Uzyskanie awansu zawodowego, czyli stopnia nauczyciela mianowanego, możliwe jest po 3 latach i 9 miesiącach przygotowania do zawodu, a nauczyciela dyplomowanego – co najmniej po 5 latach i 9 miesiącach od dnia nadania stopnia nauczyciela mianowanego.

Zadaniem organu prowadzącego jest powołanie komisji egzaminacyjnej i organizacja egzaminu na stopień nauczyciela mianowanego. W dniu 19 sierpnia 2025 r. przeprowadzono postępowanie egzaminacyjne na stopień **nauczyciela mianowanego** dla **10 nauczycieli** z następujących szkół:

- Zespół Szkół im. Jana Pawła II w Sokołowie Młp. - 4 nauczycieli
- Zespół Szkół Nr 2 im. M. Konopnickiej w Nienadówce - 3 nauczycieli
- Zespół Szkół im. ks. M. Lachora w Górnio - 1 nauczycieli
- Zespół Szkół w Trzebosi - 1 nauczyciel
- Szkoła Podstawowa Nr 2 im. św. S. Kostki w Trzebosi - 1 nauczyciel

Wszyscy ci nauczyciele pomyślnie przeszli postępowanie egzaminacyjne.

W tym roku, żaden nauczyciel nie przystępował do postępowania na stopień nauczyciela dyplomowanego.

III OBOWIĄZEK SZKOLNY I OBOWIĄZEK NAUKI

Obowiązek szkolny uregulowany jest w ustawie z dnia 14 grudnia 2016 r. Prawo oświatowe. Zgodnie z art. 35 ust. 2 obowiązek szkolny dziecka rozpoczyna się z początkiem roku szkolnego w roku kalendarzowym, w którym dziecko kończy 7 lat oraz trwa do ukończenia szkoły podstawowej.

W zakresie obowiązku szkolnego na poziomie szkoły podstawowej na terenie Gminy i Miasta Sokołów Małopolski w roku szkolnym 2025/26 jest on realizowany przez **1741** uczniów w **107** oddziałach szkolnych, co daje średnio **16,27** ucznia na oddział.

Dodatkowo do przedszkoli publicznych na terenie naszej gminy uczęszcza **724** dzieci w **39** oddziałach przedszkolnych - średnio **18,56** dziecka na oddział przedszkolny.

Na terenie naszej gminy funkcjonują trzy niepubliczne przedszkola do których uczęszcza w sumie **143** dzieci w 6 oddziałach co daje **23,83** dziecka na jeden oddział.

W roku szkolnym 2025/26 na terenie Gminy Sokołów Małopolski opieką przedszkolną i szkolną na poziomie szkoły podstawowej objętych jest **2608** dzieci.

Liczebność roczników i oddziałów w szkołach podstawowych Gminy i Miasta Sokołów Małopolski na 20.10.2025 r. (dane z Systemu Informacji Oświatowej)

Lp	Nazwa szkoły	Liczba oddziałów	Liczba uczniów	w tym								
				I	II	III	IV	V	VI	VII	VIII	
1	Szkoła Podstawowa w ZS Sokołów Młp.	31	682	88	86	81	82	103	82	70	90	
2	Szkoła Podstawowa w ZS nr 1 Nienadówka	9	190	24	23	28	21	20	23	27	24	
3	Szkoła Podstawowa w ZS nr 2 Nienadówka	8	93	18	15	15	14	7	4	6	14	
4	Szkoła Podstawowa w ZS Trzebuska	8	92	11	12	13	8	12	11	14	11	
5	Szkoła Podstawowa w ZS Trzeboś	14	238	28	26	20	36	32	36	28	32	
6	Szkoła Podstawowa Nr 2 w Trzebosi	8	71	11	9	6	9	9	10	12	5	
7	Szkoła Podstawowa Nr 3 w Trzebosi	3	24	8	9	7	0	0	0	0	0	
8	Szkoła Podstawowa w ZS Wólka Niedźwiedzka	9	152	16	22	14	18	25	16	26	15	
9	Szkoła Podstawowa w ZS Górno	8	136	15	20	19	18	20	15	15	14	
10	Szkoła Podstawowa Nr 2 w Górnice	6	42	4	6	0	9	6	7	0	10	
11	Szkoła Podstawowa w Turzy	1	5	0	5	0	0	0	0	0	0	
12	Szkoła Podstawowa w Wólce Sokołowskiej	2	16	8	8	0	0	0	0	0	0	
13	Razem	107	1741	231	241	203	215	234	204	198	215	

Liczebność uczniów i oddziałów w publicznych przedszkolach samorządowych Gminy i Miasta Sokołów Małopolski wg stanu na 20.10.2025 r.

(dane z Systemu Informacji Oświatowej)

Lp	Wyszczególnienie	Ogółem	
		Oddz.	Uczniów

1	Przedszkole Samorządowe w ZS Sokołów Młp.	11	228
2	Przedszkole Samorządowe w ZS w Trzebosi	4	89
3	Przedszkole Samorządowe w ZS Nr 1 Nienadówka	3	64
4	Przedszkole Samorządowe w ZS Nr 2 Nienadówka	4	63
5	Przedszkole Samorządowe w ZS Górno	4	66
6	Przedszkole Samorządowe w ZS Wólka	4	70
7	Przedszkole Samorządowe w ZS Trzebuska	2	43
8	Oddział Przedszkolny w SP Nr 2 w Trzebosi	2	26
9	Oddział Przedszkolny w SP Nr 3 w Trzebosi	2	20
10	Oddział Przedszkolny w SP Wólce Sokołowskiej	1	19
11	Oddział Przedszkolny w SP w Turzy	1	17
12	Oddział Przedszkolny w SP Nr 2 w Górnicy	1	19
	Razem	39	724

Liczebność uczniów i oddziałów w niepublicznych przedszkolach Gminy

i Miasta Sokołów Małopolski wg stanu na 20.10.2025 r. (dane z Systemu Informacji Oświatowej)

Wyszczególnienie	Liczba przedszkolaków	Liczba oddziałów
Ochronka Ducha Świętego w Sokołowie Małopolskim	111	4
Niepubliczne Przedszkole „MALUSZKOWO” w Nienadówce	15	1
Logopedyczny Punkt Przedszkolny „SOKOLIK” w Sokołowie Małopolskim	17	1

OBOWIĄZEK NAUKI

Po ukończeniu nauki w szkole podstawowej kończy się obowiązek szkolny, jednak zgodnie z art. 35 ust. 1 ustawy prawo oświatowe nadal pozostaje obowiązek nauki do ukończenia 18 roku życia, który może być realizowany w szkołach publicznych, niepublicznych oraz w placówkach oświatowych za granicą (art. 36 ust. 9-11).

Zgodnie z art. 41 ust. 1 gmina kontroluje spełnianie obowiązku nauki przez młodzież zamieszkałą na terenie tej gminy. Uczniowie w wieku 14-18 lat podlegają obowiązkowi nauki i realizują ją najczęściej w liceach, technikumach, szkołach branżowych, szkołach doskonalenia zawodowego czy specjalnych ośrodkach w Sokołowie Małopolskim, Rzeszowie, Leżajsku, Łańcucie, Kamieniu, Tyczynie. Coraz częściej pojawiają się szkoły prowadzące zajęcia online (tzw. „szkoły w chmurze”).

W roku szkolnym 2025/26, na podstawie informacji przekazanych ze szkół obowiązkowi nauki podlega 611 uczniów którzy miejsce zamieszkania posiadają na terenie Gminy i Miasta Sokołów Małopolski, w tym poza granicami naszego kraju naukę kontynuuje 13 uczniów z naszej gminy.

W poszczególnych rocznikach, obowiązkowi nauki podlega:

rocznik 2008	- 206 uczniów
rocznik 2009	- 201 uczniów
rocznik 2010	- 198 uczniów
rocznik 2011	- <u>6 uczniów</u>
RAZEM	- 611 uczniów

5.2 POZIOM NAUCZANIA

Egzamin ósmoklasisty został przeprowadzony od 13 do 15 maja 2025 r. Uczniowie, którzy z przyczyn losowych lub zdrowotnych nie przystąpili do niego w powyższym terminie, napisali egzamin 10, 11 i 12 czerwca 2025

Egzamin ósmoklasisty jest przeprowadzany w formie pisemnej z trzech przedmiotów obowiązkowych, tj.:

- 1) języka polskiego
- 2) matematyki
- 3) języka obcego nowożytnego.

Do egzaminu ósmoklasisty przystąpili:

- uczniowie VIII klasy szkoły podstawowej
- uczniowie szkół artystycznych realizujących kształcenie ogólne w zakresie szkoły podstawowej – w klasie, której zakres nauczania odpowiada klasie VIII szkoły podstawowej
- uczniowie – obywatele Ukrainy, których pobyt na terytorium Rzeczypospolitej Polskiej jest uznawany za legalny na podstawie ustawy z dnia 12 marca 2022 r. o pomocy obywatelom Ukrainy w związku z konfliktem zbrojnym na terytorium tego państwa⁴ albo którzy przebywają legalnie na terytorium Rzeczypospolitej Polskiej, w przypadku gdy przybyli na terytorium Rzeczypospolitej Polskiej z terytorium Ukrainy od dnia 24 lutego 2022 r. w związku z działaniami wojennymi prowadzonymi na terytorium tego państwa.

Egzamin ósmoklasisty jest egzaminem obowiązkowym, co oznacza, że każdy uczeń musi do niego przystąpić, aby ukończyć szkołę.

Do egzaminu ósmoklasisty w województwie podkarpackim w sesji głównej, tj. w maju 2025 r., przystąpiło 19 689 uczniów VIII klasy szkoły podstawowej (ok. 98%), w tym 273 uczniów – obywateli Ukrainy.

Liczba uczniów przystępujących do egzaminu ósmoklasisty w maju 2025 r.

Przedmiot egzaminacyjny	Arkusz w wersji standardowej	Arkusz w wersji dostosowanej	Razem
Język polski	18 578	946	19 524
w tym język polski dla uczniów – obywateli Ukrainy	-	104	104
Matematyka	18 848	841	19 689
w tym matematyka dla uczniów – obywateli Ukrainy	272	-	272
Języki obce nowożytne	18 602	1 081	19 683
w tym język obcy dla uczniów – obywateli Ukrainy	-	273	273

Zadania we wszystkich arkuszach sprawdzały, w jakim stopniu ósmoklasiści opanowali wymagania ogólne i szczegółowe – z zakresu trzech przedmiotów egzaminacyjnych – określone w wymaganiach egzaminacyjnych.

Podstawowe informacje dotyczące arkuszy egzaminacyjnych z trzech przedmiotów

Przedmiot egzaminacyjny	Krótką charakterystyka arkusza egzaminacyjnego
Język polski	<p>Arkusz standardowy zawierał 19 zadań. Za poprawne rozwiązanie wszystkich zadań można było uzyskać maksymalnie 45 punktów, w tym 11 punktów za rozwiązanie zadań zamkniętych i 34 punkty za rozwiązanie zadań otwartych.</p> <p>Arkusz składał się z dwóch części. Pierwsza część zawierała 18 zadań zorganizowanych wokół dwóch tekstów zamieszczonych w arkuszu: tekstu literackiego (fragmentu Chłopców z Placu Broni Ferencza Molnára) oraz nieliterackiego (fragmentu tekstu Czyim jesteś przyjacielem? Anny Vivarelli). Zadania w tej części arkusza wymagały od ucznia znajomości tematyki, problematyki i treści wybranych lektur obowiązkowych, udzielenia odpowiedzi na pytania dotyczące treści tekstów zawartych w arkuszu egzaminacyjnym, interpretacji tekstu kultury – kart do gry – oraz napisania ogłoszenia.</p> <p>W drugiej części arkusza uczeń wybierał jeden z dwóch tematów wypracowania: wypowiedź o charakterze argumentacyjnym – przemówienie – albo wypowiedź o charakterze twórczym – opowiadanie.</p>

Matematyka	Arkusz standardowy zawierał 21 zadań, w tym 15 zadań zamkniętych i 6 zadań otwartych. Za poprawne rozwiązanie wszystkich zadań można było uzyskać maksymalnie 30 punktów, w tym 15 punktów za rozwiązanie zadań zamkniętych oraz 15 punktów za rozwiązanie zadań otwartych. Wśród zadań zamkniętych większość stanowiły zadania wyboru wielokrotnego, w których należało wybrać jedną z czterech podanych odpowiedzi. W zadaniach typu prawdzi-fałsz należało ocenić prawdziwość zdań, a w zadaniach na dobieranie – wskazać poprawne uzupełnienia podanych zdań. Zadania w arkuszu egzaminacyjnym sprawdzały umiejętności z zakresu arytmetyki, algebry i geometrii. Od ósmoklasistów wymagały uważnej analizy treści i elementów graficznych, a w przypadku zadań otwartych – dodatkowo zaplanowania i zapisania kolejnych etapów rozwiązania oraz podania wyniku lub sformułowania odpowiedzi.
Język obcy nowożytny	Arkusz standardowy zawierał 46 zadań, zgrupowanych w 14 wiązek. Za poprawne rozwiązanie wszystkich zadań można było uzyskać maksymalnie 55 punktów, w tym 34 punkty (62%) za rozwiązanie zadań zamkniętych (zadania wyboru wielokrotnego, zadania na dobieranie) oraz 21 punktów (38%) za rozwiązanie zadań otwartych. Zadania otwarte wymagały od ósmoklasistów samodzielnego sformułowania odpowiedzi (zadania z luką i/lub odpowiedzi na pytania) oraz zredagowania krótkiego tekstu użytkowego (e-maila).

Wyniki tegorocznego egzaminu pokazują, że z języka polskiego uczniowie dobrze poradzili sobie z zadaniem, które sprawdzało umiejętność rozpoznawania w wypowiedziach związków frazeologicznych, rozumienia ich znaczenia oraz poprawnego stosowania w wypowiedziach.

Z matematyki uczniowie najlepiej poradzili sobie z zadaniem sprawdzającym umiejętność obliczania czasu przy danej drodze i prędkości. Na egzaminie z języka obcego nowożytnego ósmoklasiści, którzy przystąpili do egzaminu z języka angielskiego, uzyskali najwyższy średni wynik za rozwiązanie zadania zamkniętego sprawdzającego rozumienie tekstów pisanych.

Egzamin wskazał również umiejętności, które ósmoklasiści opanowali słabiej. Z języka polskiego trudność sprawiło uczniom zadanie z zakresu kształcenia językowego, które sprawdzało umiejętność poprawnego używania znaków interpunkcyjnych. Z matematyki najtrudniejsze okazało się zadanie otwarte z geometrii płaskiej, którego rozwiązanie wymagało umiejętności obliczania pola wielokąta metodą podziału na mniejsze wielokąty lub uzupełniania do większych wielokątów. W przypadku języka angielskiego najtrudniejsze dla ósmoklasistów było zadanie otwarte sprawdzające znajomość środków językowych.

Na zaświadczeniu o szczegółowych wynikach egzaminu ósmoklasisty został podany wynik procentowy oraz wynik na skali centylowej dla każdego przedmiotu egzaminacyjnego.

- **Wynik procentowy** określa odsetek punktów (zaokrąglony do liczby całkowitej), które zdający zdobył za rozwiązanie zadań z danego przedmiotu.
- **Wynik centylowy** określa odsetek liczby ósmoklasistów (zaokrąglony do liczby całkowitej), którzy uzyskali z danego przedmiotu wynik taki sam lub niższy niż zdający.

Skala staninowa średnich wyników szkół (w %) z egzaminu ósmoklasisty w 2025 r.

Stanin	Język polski	Matematyka	Język angielski
1	10-45	9-24	12-40
2	46-52	25-31	41-49
3	53-57	32-37	50-57
4	58-61	38-44	58-64
5	62-65	45-50	65-70
6	66-69	51-57	71-76
7	70-73	58-65	77-83
8	74-78	66-75	84-92
9	79-94	76-97	93-99

Za rozwiązanie zadań z języka polskiego ósmoklasiści uzyskali średnio 65% punktów możliwych do zdobycia. Uczniowie najlepiej poradzili sobie z zadaniami, które sprawdzały umiejętność czytania utworów literackich oraz odbioru tekstów kultury. Uczniowie z gminy Sokołów Małopolski uzyskali średnio 66 % punktów do zdobycia.

Za rozwiązanie zadań z matematyki ósmoklasiści uzyskali średnio 52% punktów możliwych do zdobycia.

Uczniowie z gminy Sokołów Małopolski uzyskali średnio 47 % punktów do zdobycia.

Arkusze egzaminacyjne z wszystkich języków obcych miały identyczną formę, składały się z takich samych części i takiej samej liczby zadań takiego samego typu, za rozwiązanie których można było otrzymać taką samą liczbę punktów. W arkuszu egzaminacyjnym sprawdzane były umiejętności uczniów w pięciu obszarach: rozumienie ze słuchu, rozumienie tekstów pisanych, znajomość funkcji językowych, znajomość środków językowych oraz tworzenie wypowiedzi pisemnej.

Za rozwiązanie zadań z języka obcego nowożytnego ósmoklasiści uzyskali średnio:

z języka angielskiego – 69% punktów

z języka niemieckiego – 73% punktów

Uczniowie z gminy Sokołów Małopolski z języka angielskiego uzyskali średnio 67 % punktów możliwych do zdobycia.

Procentowe wyniki z egzaminu ósmoklasisty uczniów z terenu Gminy i Miasta w Sokołowie Małopolskim, przedstawia tabela poniżej:

Lp.	Nazwa szkoły	Język polski	Matematyka	Język angielski
1	Szkoła Podstawowa w Sokołowie Młp.	68 %	52 %	72 %
2	Szkoła Podstawowa nr 1 w Nienadówce	70 %	54 %	74 %
3	Szkoła Podstawowa nr 2 w Nienadówce	73%	41 %	59 %
4	Szkoła Podstawowa w Trzebosi	62 %	43 %	71 %
5	Szkoła Podstawowa nr 2 w Trzebosi	54 %	43 %	56 %
6	Szkoła Podstawowa w Wólce Niedźwiedzkiej	69 %	66 %	73 %
7	Szkoła Podstawowa w Górnio	65 %	35 %	56 %
8	Szkoła Podstawowa nr 2 w Górnio	57 %	43 %	50 %
9	Szkoła Podstawowa w Trzebusce	64 %	39 %	76 %



Na podstawie analizy procentowych wyników ze sprawdzianu na zakończenie szkoły podstawowej w roku szkolnym 2024/2025 należy stwierdzić, iż uczniowie szkół podstawowych w naszej gminie uzyskali z języka polskiego średni wynik - 66 %, matematyki - 47%, język angielski - 67 %.

Porównanie wyników egzaminów szkół Gminy Sokołów Małopolski:

Język polski

Najlepsze wyniki uzyskały:

- Szkoła Podstawowa nr 2 w Nienadówce - 73 %
- Szkoła Podstawowa nr 1 w Nienadówce - 70 %

Najstabsze wyniki uzyskała:

- Szkoła Podstawowa nr 2 w Trzebosi - 54 %

Matematyka

Najlepsze wyniki uzyskały:

- Szkoła Podstawowa w Wólce Niedźwiedzkiej - 66 %
- Szkoła Podstawowa nr 1 w Nienadówce - 54 %

Najstabsze wyniki uzyskała:

- Szkoła Podstawowa w Górnice - 35 %

Język angielski

Najlepsze wyniki uzyskały:

- Szkoła Podstawowa w Trzebusce - 76 %
- Szkoła Podstawowa nr 1 w Nienadówce - 74 %

Najstabsze wyniki uzyskała:

- Szkoła Podstawowa nr 2 w Górnice - 50 %

Na wyniki osiągane przez uczniów mają wpływ zarówno czynniki indywidualne (uzdolnienia, ambicje, frekwencja czy udział w zajęciach dodatkowych), jak i środowiskowe (sytuacja rodzinna, materialna, wpływ otoczenia, dostęp do wiedzy). Gruntowna analiza wyników sprawdzianu, pozwala na pełniejsze diagnozowanie osiągnięć uczniów i tym samym ułatwia opracowanie indywidualnych zaleceń dotyczących ich dalszej edukacji. Zarówno nauczycielom, jak i szkołom takie analizy mogą pomóc w doskonaleniu swojej pracy. W tabelach poniżej przedstawiono wyniki sprawdzianu ósmoklasisty na przestrzeni ostatnich lat tj. 2020, 2021, 2022, 2023, 2024, 2025.

Język polski							
Lp.	Nazwa szkoły	Rok 2025	Rok 2024	Rok 2023	Rok 2022	Rok 2021	Rok 2020
1	Szkoła Podstawowa w Sokołowie Młp.	68 %	56 %	70 %	66 %	61 %	56 %
2	Szkoła Podstawowa nr 1 w Nienadówce	70 %	53%	68 %	56 %	68 %	56 %
3	Szkoła Podstawowa nr 2 w Nienadówce	73 %	-	65 %	66 %	62 %	61 %
4	Szkoła Podstawowa w Trzebusce	64 %	-	68 %	45 %	65 %	37 %
5	Szkoła Podstawowa w Trzebosi	62 %	52 %	58 %	57 %	53 %	51 %
6	Szkoła Podstawowa nr 2 w Trzebosi	54 %	63 %	54 %	52 %	64 %	46 %
7	Szkoła Podstawowa w Wólce Niedźwiedzkiej	69 %	70 %	65 %	55 %	54 %	60 %
8	Szkoła Podstawowa w Górnicy	65 %	54 %	60 %	61 %	63 %	70 %
9	Szkoła Podstawowa nr 2 w Górnicy	57 %	-	63 %	61 %	51 %	62 %

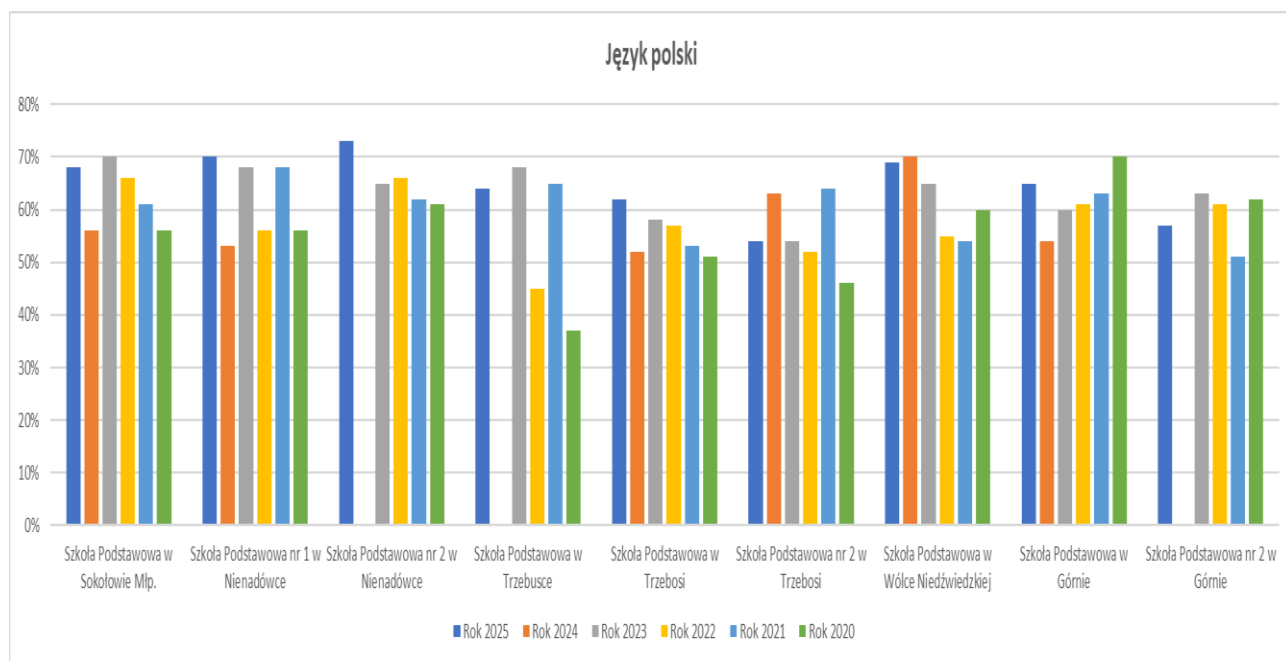

Matematyka							
Lp.	Nazwa szkoły	Rok 2025	Rok 2024	Rok 2023	Rok 2022	Rok 2021	Rok 2020
1	Szkoła Podstawowa w Sokołowie Młp.	52 %	54 %	51 %	65 %	44 %	48 %
2	Szkoła Podstawowa nr 1 w Nienadówce	70 %	53 %	69 %	38 %	45 %	43 %
3	Szkoła Podstawowa nr 2 w Nienadówce	73 %	-	56 %	62 %	33 %	53 %
4	Szkoła Podstawowa w Trzebusce	64 %	-	51 %	32 %	57 %	24 %
5	Szkoła Podstawowa w Trzebosi	62 %	45 %	40 %	51 %	35 %	38 %
6	Szkoła Podstawowa nr 2 w Trzebosi	54 %	59 %	35 %	56 %	41 %	39 %
7	Szkoła Podstawowa w Wólce Niedźwiedzkiej	69 %	53 %	38%	45%	53%	55%
8	Szkoła Podstawowa w Górnio	65 %	45 %	45 %	58 %	41 %	47 %
9	Szkoła Podstawowa nr 2 w Górnio	57 %	-	58 %	57 %	31 %	71 %

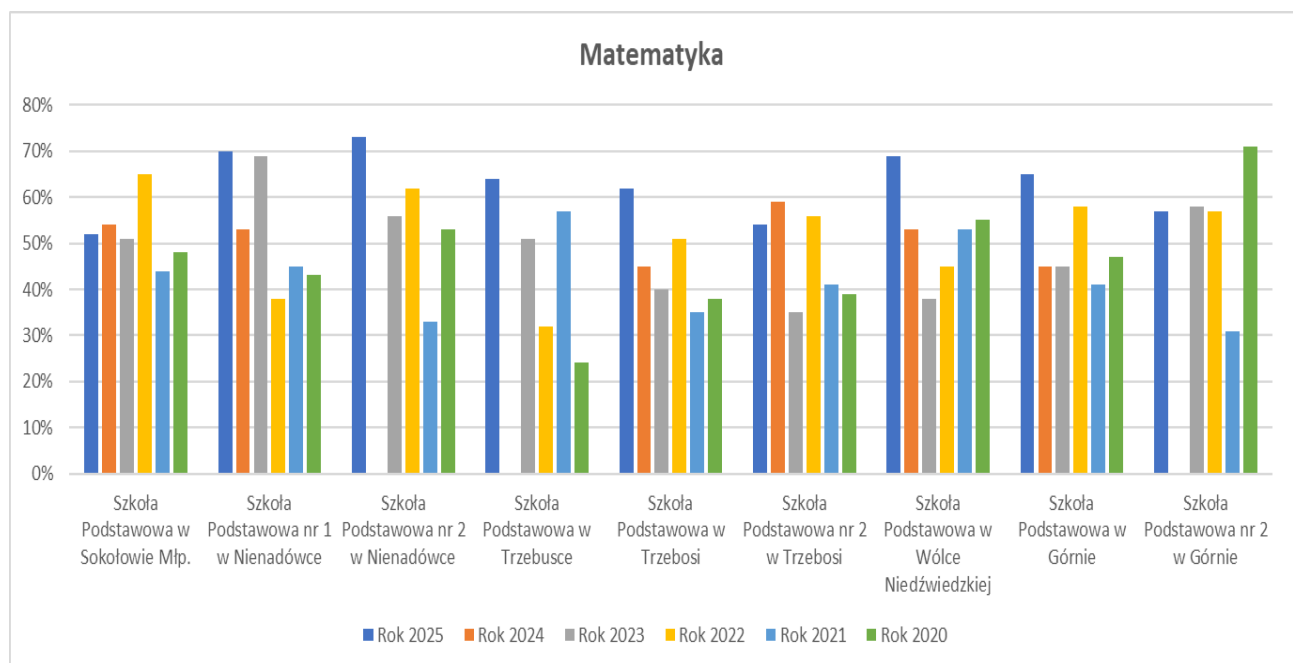

Język angielski							
Lp.	Nazwa szkoły	Rok 2025	Rok 2024	Rok 2023	Rok 2022	Rok 2021	Rok 2020
1	Szkoła Podstawowa w Sokołowie Młp.	72 %	67 %	66 %	73 %	69 %	55 %
2	Szkoła Podstawowa nr 1 w Nienadówce	74 %	54 %	72 %	64 %	71 %	40 %
3	Szkoła Podstawowa nr 2 w Nienadówce	59 %	-	46 %	55 %	54 %	58 %
4	Szkoła Podstawowa w Trzebusce	76 %	-	51 %	44 %	71 %	24 %
5	Szkoła Podstawowa w Trzebosi	71 %	67%	59 %	52 %	57 %	42 %
6	Szkoła Podstawowa nr 2 w Trzebosi	56 %	50 %	38 %	50%	47 %	20 %
7	Szkoła Podstawowa w Wólce Niedźwiedzkiej	73 %	62 %	53 %	60 %	52%	44%
8	Szkoła Podstawowa w Górnicy	56 %	70 %	47 %	63 %	65 %	69 %
9	Szkoła Podstawowa nr 2 w Górnicy	50 %	-	66 %	44%	29 %	55 %

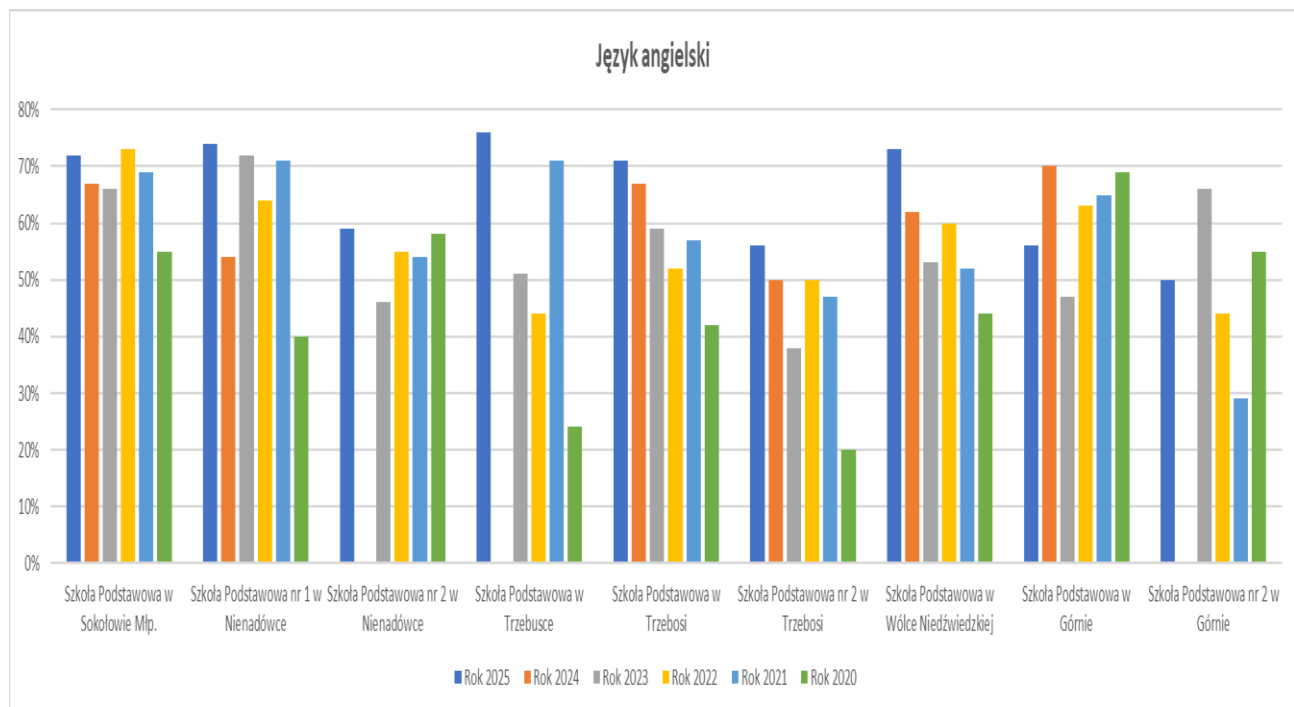

IV DOWÓZ UCZNIÓW

Organizacja sieci szkół publicznych na terenie Gminy Sokołów Małopolski zapewnia możliwość spełniania obowiązku szkolnego w niedalekiej odległości od miejsca zamieszkania ucznia. Zgodnie z art. 39 ust. 2 ustawy prawo oświatowe, w sytuacji gdy droga dziecka z domu do szkoły przekracza 3 km dla uczniów klas I-IV i 4 km dla ucznia klas V-VIII – gmina organizuje bezpłatny dowóz dzieci.

W ramach członkostwa Gminy Sokołów Małopolski w Związku Gmin Podkarpackiej Komunikacji Samochodowej realizowany jest zbiorowy bezpłatny dowóz uprawnionych dzieci do szkół który realizuje PKS Rzeszów w ramach linii regularnych. Cena biletu jest ujednoczona bez względu na to czy dziecko dowożone jest z terenu naszej gminy czy z terenu gmin sąsiednich. Dodatkowo rodzice dzieci którym dowóz zgodnie z przepisami nie przysługuje, mają możliwość indywidualnego zakupu biletu po bardzo atrakcyjnej cenie (70,- zł. na rok). Dzięki temu liczba dzieci korzystających z dowozu jest znacznie większa, rozszerzona jest też sieć przystanków co na pewno poprawia komfort dowożonych uczniów. Dzieci dowożone są do szkół z Wólki Sokołowskiej, Markowizny, Turzy, Zielonki, Staniszewskiego, Mazur, Rakszawy, Kątów Trzebuskich, Trzebuski, Trzebosi, Górna i Sokołowa Małopolskiego.

Dowóz dzieci jest zorganizowany do 4 placówek na terenie naszej gminy:

- do Zespołu Szkół im. Jana Pawła II w Sokołowie Małopolskim - **108 uczniów**
- do Zespołu Szkół im. ks. M. Lachora w Górnice - **33 uczniów**
- do Zespołu Szkół w Trzebosi - **10 uczniów**
- do Szkoły Podstawowej Nr 2 im. św. S. Kostki w Trzebosi - **27 uczniów**

Razem na wszystkich trasach jest w tej chwili dowożonych jest **178 uczniów** którym gmina zapewnia dowóz oraz dodatkowo duża liczba dzieci dla których rodzice wykupili indywidualne bilety roczne.

Za okres od stycznia do września bieżącego roku Gmina Sokołów Małopolski wydała na zbiorowy dowóz uczniów do szkół kwotę **106.987,80 zł.**

Zgodnie z art. 39 ust. 4 ustawy prawo oświatowe, gmina jest zobowiązana do bezpłatnego dowozu uczniów niepełnosprawnych lub zwrotu kosztów takiego dowozu dla rodziców/opiekunów prawnych którzy realizują taki dowóz.

Gmina Sokołów Małopolski organizuje dowóz uczniów niepełnosprawnych do Ośrodka Szkolno-Wychowawczego w Leżajsku – na dzień dzisiejszy dla **9 uczniów** oraz Zespołu Szkół UNICEF w Rzeszowie i Ośrodka Szkolno-Wychowawczego w Mrowli – aktualnie dla **6 uczniów**. Wykonawcę wyłoniono w drodze przetargu na podstawie ustawy Prawo Zamówień Publicznych, a w roku 2025 od stycznia do września wydano na ten cel **151.718,55 zł.**

Rodzice dowożą również swoje dzieci w ramach indywidualnego dowozu do szkół i ośrodków specjalnych dla uczniów niepełnosprawnych zgodnie z posiadanymi orzeczeniami. W związku z tym dowozem zawierane są indywidualne umowy na dowóz, na rok szkolny 2025/26 2025 zawarto 33 umowy na dowóz indywidualny.

W okresie od początku stycznia do 20 października 2025 r., na podstawie zawartych umów, dokonano zwrotu kosztów rodzicom na kwotę **327.206,95 zł.**

V DOŻYWIANIE UCZNIÓW

Na terenie Gminy Sokołów Małopolski zorganizowane jest dożywianie dzieci w szkołach i przedszkolach w postaci stołówek i kuchni w szkołach.

Kuchnie funkcjonują we wszystkich Zespołach Szkół, a posiłki przygotowywane w tych kuchniach trafiają również do pozostałych szkół i przedszkoli w gminie.

Referat Oświatowy prowadzi dokumentację związaną z dożywianiem dzieci w publicznych placówkach oświatowych oraz rozlicza zakupy żywności na posiłki. Rozliczenia prowadzone są na każdego ucznia który korzysta z dożywiania. Wpłaty dokonywane przez rodziców są co miesiąc korygowane o odpisy liczby dni w których poszczególne dzieci nie korzystają z posiłków. Na terenie naszej gminy w bieżącym roku szkolnym, na **2462** dzieci w publicznych placówkach oświatowych z dożywiania korzysta **1992** dzieci co stanowi **80,91 %**. Rozkład dzieci dożywianych w poszczególnych szkołach przedstawia poniższa tabela:

Liczba dzieci korzystających ze stołówek stan na 20 października 2025 r.

Nazwa szkoły	Stołówka	Liczba uczniów w szkole	Liczba uczniów żywionych
Przedszkole Samorządowe w Sokołowie Młp.	Kuchnia w Przedszkolu Samorządowym w Sokołowie Młp.	123	123
Zespół Szkół w Sokołowie Młp.	Kuchnia w Zespole Szkół w Sokołowie Młp.	787	703
Szkoła Podstawowa w Turzy		22	
Zespół Szkół nr 1 w Nienadówce	Kuchnia w Zespole Szkół nr 1 w Nienadówce	254	250
Szkoła Podstawowa nr 3 w Trzebosi		44	
Zespół Szkół nr 2 w Nienadówce	Kuchnia w Zespole Szkół nr 2 w Nienadówce	156	149
Zespół Szkół w Trzebusce	Kuchnia w Zespole Szkół w Trzebusce	135	118
Zespół Szkół w Trzebosi		327	273

Szkoła Podstawowa nr 2 w Trzebosi	Kuchnia w Zespole Szkół w Trzebosi	97	
Zespół Szkół w Wólce Niedźwiedzkiej	Kuchnia w Zespole Szkół w Wólce Niedźwiedzkiej	222	144
Zespół Szkół w Górnice	Kuchnia w Zespole Szkół w Górnice	202	232
Szkoła Podstawowa nr 2 w Górnice		61	
Szkoła Podstawowa w Wólce Sokołowskiej		35	
Razem		2465	1992

VI POMOC MATERIALNA DLA UCZNIÓW – STYPENDIA SZKOLNE

Uczniom znajdującym się w trudnej sytuacji materialnej wynikającej z niskich dochodów w rodzinie na skutek różnych obiektywnych przyczyn lub zdarzeń losowych przysługuje pomoc materialna w postaci zasiłków o charakterze socjalnym. W celu ustalenia komu należy przyznać stypendium, dochód ustala się na zasadach określonych w art. 8 ust. 3-13 ustawy o pomocy społecznej.

Istotne konsekwencje dla procedury przyznawania świadczeń pomocy materialnej o charakterze socjalnym ma przepis artykułu 90n ustawy o systemie oświaty, według którego w sprawach tych świadczeń wydaje się decyzje w postępowaniu administracyjnym.

W miesiącach od stycznia do czerwca 2025 r. pozytywnie rozpatrzono 65 wniosków o wypłatę stypendiów szkolnych (w tym 40 wniosków dla uczniów ze szkół podstawowych i 25 dla uczniów szkół ponadpodstawowych). Wśród tych wniosków było 4 wnioski dla dzieci z Ukrainy. Całość przyznanej pomocy w postaci stypendiów szkolnych wyniosła – **67.218,84 zł.**

Do 15 września 2025 r. wpłynęło **61 wniosków** o przyznanie stypendium szkolnego na bieżący rok szkolny (w tym 5 dla uczniów z Ukrainy). Wnioski te zostały sprawdzone i zweryfikowane i w postępowaniu administracyjnym zostały już wydane decyzje w tej sprawie. W styczniu bieżącego roku zmieniona została kwota dochodu uprawniającego do stypendiów szkolnego. Dochód na osobę w gospodarstwie domowym został podniesiony z 600,- zł. na 823,- zł.

Pomoc o charakterze socjalnym stanowią także zasiłki szkolne.

Zgodnie z art.90e ust.1 ustawy o systemie oświaty zasiłek szkolny może być przyznany uczniowi znajdującemu się przejściowo w trudnej sytuacji materialnej z powodu zdarzenia losowego.

W bieżącym roku, z uwagi na sytuację losową, został wypłacony 5 zasiłków szkolnych (2 dla uczniów szkoły podstawowej i 3 dla uczniów szkół ponadpodstawowych), łącznie na kwotę **3.300,00 zł.**

Dla **8 uczniów** z terenu Gminy i Miasta Sokołów Małopolski którzy zakwalifikowali się do Programu „Wyprawka szkolna” utworzonego Uchwałą Rady Ministrów z dnia 19 maja 2023 r. dla uczniów szkół ponadpodstawowych z niepełnosprawnościami o których mowa w odpowiednich przepisach, udzielono pomocy materialnej w wysokości **3.205,50 zł.**

VII DARMOWE PODRĘCZNIKI

Zgodnie z rozporządzeniem Ministra Edukacji Narodowej z dnia 25 marca 2022 r. w sprawie udzielania dotacji celowej na wyposażenie szkół w podręczniki, organ prowadzący prowadzi rozliczenie przyznanej dotacji na materiały edukacyjne i materiały ćwiczeniowe w rozbiciu na poszczególne szkoły, zgodnie z podziałem na poszczególne etapy edukacji i rodzaj materiałów edukacyjnych.

Dotacja celowa jest udzielana corocznie do wysokości stanowiącej iloczyn liczby uczniów danej klasy, którym należy zapewnić podręczniki, materiały edukacyjne i materiały ćwiczeniowe.

W przypadku uczniów niepełnosprawnych posiadających orzeczenie o potrzebie kształcenia specjalnego - także na zakup sprzętu lub oprogramowania umożliwiającego odczyt podręczników, materiałów edukacyjnych lub materiałów ćwiczeniowych w postaci elektronicznej.

W roku 2024 we wszystkich 12 publicznych placówkach oświatowych zaplanowano i rozliczono zakup podręczników szkolnych i ćwiczeń na kwotę **172.492,13 zł.**, dodatkowo dla uczniów niepełnosprawnych na ten sam cel wykorzystano kwotę **1.231,87 zł.** Dla uczniów z Ukrainy wykorzystano na ten cel środki z Funduszu Pomocy w wysokości **1.753,35 zł.**

VIII DOFINANSOWANIE KOSZTÓW KSZTAŁCENIA MŁODOCIANYCH

Zgodnie z art. 122 ustawy prawo oświatowe, Pracodawcom którzy zawarli z młodocianymi pracownikami umowę o pracę w celu przygotowania zawodowego, przysługuje dofinansowanie kosztów kształcenia.

Dofinansowanie kosztów przygotowania zawodowego młodocianych pracowników odbywa się w ramach dotacji celowej dla gminy poprzez budżet wojewody.

Zgodnie z ust. 3 w/w artykułu, kwoty dofinansowania podlegają waloryzacji wskaźnikiem wzrostu cen towarów i usług. Zwaloryzowana kwota dofinansowania przy okresie kształcenia 36 miesięcy wynosi 10.824,- zł., jeżeli okres kształcenia jest krótszy niż ten okres, to kwotę dofinansowania wypłaca się w wysokości proporcjonalnej do okresu kształcenia

W roku 2025 z terenu Gminy Sokołów Małopolski wpłynęło **25** wniosków o dofinansowanie nauki zawodu dla pracodawców. Po skompletowaniu wniosków, wydano decyzje i wypłacono dofinansowanie pracodawcom w wysokości **214.597,74 zł.**

IX PAŃSTWOWY FUNDUSZ REHABILITACJI OSÓB NIEPEŁNOSPRAWNYCH

Dla jednostek zatrudniających powyżej 25 osób w przeliczeniu na pełny wymiar czasu pracy Referat Oświatowy w Sokołowie Małopolskim przesyła informacje o niepełnosprawności wśród pracowników i uczniów.

W związku z wymaganą liczbą dzieci, które posiadają orzeczenia o niepełnosprawności wydane przez Powiatowy Zespół do spraw orzekania o niepełnosprawności szkoły nie podlegają obowiązkowi miesięcznych wpłat na Państwowy Fundusz Rehabilitacji Osób Niepełnosprawnych.

Z wpłat na PFRON zwolnieni są: pracodawcy, u których wskaźnik zatrudnienia osób niepełnosprawnych wynosi, co najmniej 6% i wskaźnik uczniów z orzeczeniem o niepełnosprawności co najmniej 2%.

W związku z tym, że szkoły podstawowe w naszej gminie zatrudniają poniżej 25 pracowników, rozliczenia PFRON prowadzone są dla zespołów szkół, spośród których z ulg związanych ze składkami na PFRON korzystają:

1. Zespół Szkół im. Jana Pawła II w Sokołowie Młp.
2. Zespół Szkół im. M. Lachora w Górnio
3. Zespół Szkół Nr 1 w Nienadówce
4. Zespół Szkół im. Prymasa Tysiąclecia w Wólce Niedźwiedzkiej
5. Zespół Szkół Nr 2 im. M. Konopickiej w Nienadówce
6. Zespół Szkół w Trzebusce
7. Zespół Szkół w Trzebosi.

X DOKSZTAŁCANIE I POMOC ZDROWOTNA DLA NAUCZYCIELI

Znaczna większość nauczycieli zatrudnionych w placówkach oświatowych w naszej gminie posiada kwalifikacje do nauczania więcej niż jednego przedmiotu.

Duża grupa nauczycieli posiada ukończone studia podyplomowe lub kursy kwalifikacyjne w zakresie kształcenia specjalnego uczniów. Doskonalenie się nauczycieli w zakresie kształcenia specjalnego jest związane zarówno ze wzrastającą liczbą uczniów wymagających zastosowania specjalnej organizacji nauki jak i ze zmian w programach nauczania czy potrzeb placówek oświatowych wynikających z braku nauczycieli niektórych specjalności czy braku godzin w ramówkach dla niektórych nauczycieli.

Gmina Sokołów Małopolski wspiera doskonalenie zawodowe nauczycieli wypłacając dofinansowania do podjętych form doskonalenia zawodowego.

Wnioski nauczycieli o dofinansowanie są składane dwa razy w roku w terminach do końca kwietnia i końca października. W roku bieżącym, na podstawie wniosków złożonych do końca kwietnia dofinansowano doskonalenie zawodowe dla 8 nauczycieli na kwotę **16.850,- zł**. Obecnie trwa nabór do końca października na drugą część dofinansowania i do 20 października br. wpłynęło 6 wniosków.

Na podstawie Uchwały Nr XIX/194/2016 z dnia 25 maja 2016 r. w sprawie określenia rodzaju świadczenia w ramach pomocy zdrowotnej dla nauczycieli oraz warunków i sposobu jego przyznawania oraz ustawy Karta Nauczyciela w Gminie Sokołów Małopolski przyznawane są jednorazowe świadczenia zdrowotne dla nauczycieli i nauczycieli-emerytów w związku z ciężką chorobą, długotrwałym leczeniem bądź zakupem leków. Wniosek taki każdy nauczyciel bądź emerytowany nauczyciel może złożyć raz na dwa lata.

Po wpłynięciu wniosków wraz z dokumentacją, dwa razy w roku powoływana jest Gminna Komisja Zdrowotna, która przyznaje jednorazowe świadczenia zdrowotne. Terminy wniosków są takie same jak przy dofinansowaniu kształcenia.

W maju 2025 r. jednorazowe świadczenie pomocy zdrowotnej przyznano dla 22 nauczycieli i emerytowanych nauczycieli, łącznie na kwotę **16.990,00 zł.**

Do końca października trwa nabór na drugą część dofinansowań, na dzień 20 października br. wpłynęło 6 wniosków.

XI STYPENDIA BURMISTRZA GMINY i MIASTA SOKOŁÓW MAŁOPOLSKI DLA UZDOLNIONEJ MŁODZIEŻY, ZA WYNIKI W NAUCE

Na zakończenie roku szkolnego uczniowie klas IV do VIII naszych szkół otrzymali stypendia Burmistrza Sokołowa Małopolskiego w ramach czwartej edycji programu wspierania uzdolnionej młodzieży z naszej gminy. Stypendia otrzymało **72 uczniów** za wyniki w nauce oraz **1 uczeń** jako finalista olimpiady przedmiotowej.

Rozkład laureatów z poszczególnych szkół i klas przedstawia tabela poniżej:

Lp	Nazwa szkoły	Liczba stypendystów	Klasa				
			IV	V	VI	VII	VIII
1	ZS Sokołów Młp.	31	2	4	5	12	8
2	ZS nr 1 Nienadówka	13	2	2	6	2	1
3	ZS nr 2 Nienadówka	6	-	2	1	2	-
4	ZS Trzebuska	4	-	2	-	1	1
5	ZS Trzeboś	6	-	-	-	2	4
6	SP Nr 2 w Trzebosi	4	-	-	2	-	2
7	ZS Wólka Niedźwiedzka	6	-	1	2	1	2
8	ZS Górno	1	-	-	-	1	-
9	SP Nr 2 w Górnice	1	1	-	-	-	1
	Razem	72	5	11	16	21	19

W ramach programu, na stypendia Burmistrza dla najlepszych uczniów szkół podstawowych z terenu Gminy Sokołów Małopolski, wypłacono kwotę **33.100,- zł.,**

i była o ponad 14% wyższa niż w roku poprzednim.

Kwota wydatkowana w poszczególnych rocznikach wygląda następująco:

Klasa IV- 5 x 300 zł = 1.500,00- zł.

Klasa V - 11 x 400 zł = 4.400,00- zł.

Klasa VI- 16 x 400 zł = 6.400,00- zł.

Klasa VII - 21 x 500 zł = 10.500,00- zł.

Klasa VIII - 19 x 500 zł = 9.500,00- zł.

Finalista olimpiady – 1 x 800 = 800,00 zł.

RAZEM: - 33.100,- zł.

XII DOFINANSOWANIA z PROGRAMÓW i FUNDUSZY ZEWNĘTRZNYCH.

Referat Oświatowy aplikuje i rozlicza wiele dodatkowych programów zewnętrznych wspierających działalność szkół.

- W ramach rządowego programu „**Posiłek w szkole i w domu**” gminy mogły uzyskać maksymalnie do 80 tys. zł na zorganizowanie nowych stołówek szkolnych, doposażenie i adaptację tych działających oraz tych, które obecnie nie funkcjonują, tak aby mogły zostać uruchomione. Gmina Sokołów Małopolski złożyła wnioski dla 4 szkół tj. Zespołu Szkół Nr 1 w Nienadówce, Zespołu Szkół Nr 2 w Nienadówce, Zespołu Szkół w Trzebusce oraz Zespołu Szkół w Górnicy. Wszystkie nasze wnioski zostały pozytywnie rozpatrzone i zakwalifikowały się do dofinansowania na łączną kwotę **320.000,- zł.** do tego Gmina Sokołów Małopolski ze swoich środków dołożyła **80.000,- zł.** W ramach realizacji programu nasze szkoły zakupiły do kuchni i stołówek m.in. nowe piece konwekcyjne, wykonano remonty instalacji elektrycznych, gazowych, wodno-kanalizacyjnych, wymianę oświetleń, zakupiono taborety gazowe, wentylator, okapy kuchenne, lodówki, szafę chłodniczą, szatkownicę do warzyw obieraczkę, zmywarko-wyparzarckę, patelnię, kotłociarckę, stoliki i krzeselka na stołówki.
- Wszystkie przedszkola z naszej gminy brało udział w programie Zdrowo-cyfrowo w przedszkolu, gdzie po przeszkoleniu nauczycieli udało się pozyskać dofinansowanie na zakup cyfrowego sprzętu. W ramach dofinansowania pozyskano **76.392,00 zł.**, a wkład własny naszych szkół wyniósł tylko **8.662,86 zł.**, razem w ramach programu wydatkowano kwotę **85.054,86 zł.** Za te środki przedszkola zakupiły m.in. monitory interaktywne, tablety, roboty edukacyjne, plansze, mikroskopy, zestawy startowe LEGO i inne.
- 9 szkół z naszej gminy uczestniczy w programie „RaP STEAM – robotyka i programowanie w szkołach podstawowych z terenu województwa podkarpackiego”. W tym roku kadra zarządzająca szkołami uczestniczyła w instruktażu dotyczącym programu, a nauczyciele informatyki uczestniczyli w szkoleniach organizowanych przez Podkarpacki Zespół Placówek Wojewódzkich będącego organizatorem tego programu. W ramach programu nasze szkoły otrzymują obecnie sprzęt do nauki

programowania i robotyki, w tym zestawy robotów edukacyjnych, zestawy sprzętu komputerowego, maty robotyczne i nastawy robotyczne z niezbędnym oprogramowaniem.

- W ramach inwestycji C2.1.2 „Wyrównanie poziomu wyposażenia szkół w przenośne urządzenia multimedialne” realizowanej z Krajowego Planu Odbudowy, w październiku bieżącego roku zostały podpisane dwie umowy z Ministerstwem Cyfryzacji na dostawę do naszych szkół 179 szt. Laptopów, 35 szt. laptopów przeglądarkowych, 72 sztuk tabletów oraz 54 zestawów do nauki zdalnej zawierających tablety piórkowe, słuchawki z mikrofonami, kamery, HUB-y i statywy.
- Gmina Sokołów Małopolski zgłosiła na 2025 r. 11 grup do programu Szkolny Klub Sportowy w ramach którego w 9 szkołach naszej gminy organizowane są dodatkowe zajęcia sportowe dla uczniów dofinansowane przez Ministerstwo Sportu. Do drugiego z programów tj. „Akademii Małych Zdobywców” zakwalifikowana została dwie grupy z Zespołu Szkół w Sokołowie Młp. i Zespołu Szkół w Trzebosi tutaj szkoła za udział otrzymuje dodatkowe wyposażenie sportowe. Uczniowie Gminy Sokołów Małopolski biorą udział w rozgrywkach i zawodach sportowych organizowanych przez Podkarpacki Wojewódzki Szkolny Związek Sportowy. Uczniowie pod opieką nauczycieli wychowania fizycznego mają organizowane wyjazdy na zawody na który zdobywają wiele medali na szczeblu powiatowym, wojewódzkim ale również i ogólnopolskim. Na wyjazdy te w roku 2025 wydatkowano kwotę **16.209,00 zł.**
- W roku bieżącym został wprowadzony w naszych szkołach elektroniczny system ewidencji pobytu dzieci w przedszkolu oraz korzystania ze stołówek szkolnych „e-dziecko”. Rodzice przedszkolaków posiadają elektroniczne karty które po zeskanowaniu w czytniku zainstalowanym w przedszkolu ewidencjonuje czas pobytu dziecka i po zainstalowaniu aplikacji w czasie rzeczywistym mogą monitorować okres pobytu w przedszkolu i odpłatności za czas pobytu dziecka powyżej 5 godzin. W aplikacji „e-dziecka” rodzice mają możliwość zgłaszania nieobecności w przedszkolu lub w szkole i bieżącego monitorowania płatności za korzystanie ze stołówki, mogą też korzystać z płatności elektronicznych w tym systemie.
- W związku z wojną w Ukrainie do szkół na terenie naszej gminy uczęszczają dzieci z Ukrainy. Wg stanu na 20 października br. do szkół podstawowych na terenie naszej gminy uczęszcza 15 ukraińskich dzieci, a do przedszkoli 7 dzieci – razem 22 dzieci z Ukrainy

Ilość dzieci z Ukrainy uczęszczających do poszczególnych szkół:

Lp	Nazwa szkoły	Ilość dzieci w przedszkolach	Ilość dzieci w szkołach	w tym							
				I	II	III	IV	V	VI	VII	VIII
1	Zespół Szkół w Sokołowie Młp.	5	11	1	1	2	1	2	1	2	1

2	Zespół Szkół nr 1 Nienadówce	-	3	-	-	1	1	-	-	-	1
3	Zespół Szkół w Trzebosi	1	-	-	-	-	-	-	-	-	-
4	Zespół Szkół w Wólce Niedźwiedzkiej	1	1	-	-	-	-	-	-	1	-
	RAZEM	7	15	1	1	3	2	2	1	3	2

Na prowadzenie zajęć z dziećmi z Ukrainy oraz doposażenie szkół w niezbędne pomoce z tym związane, w roku 2025 wydatkowano kwotę 287.793,- zł. Środki te zostały wydatkowane na prowadzenie dodatkowych lekcji języka polskiego oraz doposażenie tych szkół do których uczęszczały ukraińskie dzieci. Ze środków tych zakupiono m.in. krzeselka, stoliki, szafki, projektory, monitory, książki, pomoce dydaktyczne, artykuły biurowe i inne które są wykorzystywane zarówno przez dzieci ukraińskie jak i polskie.

W ramach tych zakupów w w roku bieżącym szkoły wydały:

- ZS Sokołów Młp. - 196.033,- zł.
- ZS Górno - 802,- zł.
- ZS Nienadówka 1 - 59.897,- zł.
- ZS Wólka Niedźwiedzka - 24.125,- zł.
- ZS Trzeboś - 6.936,- zł.

RAZEM - 287.793,- zł.

Referat Oświatowy prowadzi sprawy wynajmu sal gimnastycznych i innych pomieszczeń w szkołach dla zaspokojenia potrzeb uczniów oraz prowadzenia zajęć dodatkowych dla dzieci i młodzieży podczas których mogą one rozwijać swoje zainteresowania i rozwijać posiadane talenty. Na terenie szkół prowadzone są zajęcia sportowe piłki nożnej, piłki siatkowej, koszykówki, gimnastyki sportowej, karate, judo, szachów, tańca towarzyskiego, robotyki – klocków lego czy języków obcych. Pomieszczenia wynajmowane są na sklepiki szkolne, gabinet dentystyczny czy powierzchnia pod automaty samosprzedające.

Z użyczenia sal korzystają również Niepubliczna Szkoła Muzyczna I-go stopnia, Akademia Piłkarska TG Sokół, kluby piłkarskie prowadzące treningi w okresie zimowym, stowarzyszenia oraz zorganizowane grupy osób grające w gry zespołowe. Na rok szkolny 2025/26 do 20 października br. zawarto 22 umowy najmu na ponad 9.396,43- zł. miesięcznie oraz 8 umów użyczenia dla klubów i stowarzyszeń.

XIII WAŻNIEJSZE PRACE REMONTOWE NA TERENIE SZKÓŁ w 2025 r.

W roku 2025 ze środków budżetu Gminy Sokołów Małopolski wykonano wymianę pokrycia dachowego w Zespole Szkół w Trzebusce, wymianę części ogrodzenia w Zespole Szkół Nr 2 w Nienadówce, wykonanie ogrodzenia i modernizację boiska szkolnego w Szkole Podstawowej Nr 2 w Górnio, modernizację placu zabaw przy Zespole Szkół w Wólce Niedźwiedzkiej, budowę bieżni do skoku w dal w Zespole Szkół w Trzebosi oraz chodnik do budynku Szkoły Podstawowej w Turzy.

Oprócz tych prac wykonanych ze środków budżetu gminy, wykonano też mniejsze prace remontowe ze środków budżetów szkół, spośród których można wymienić:

- Zespół Szkół w Sokołowie Małopolskim – zakup i montaż windy towarowej do kuchni – 63.086,- zł., wymiana wykładzin na nowe o wysokiej klasie ścieralności w 5 salach lekcyjnych – 41.374,- zł., zakupy 5 monitorów interaktywnych – 31.098,- zł., meble do kąpka wyciszeń – 13.432,- zł.
- Zespół Szkół w Górnio – renowacja podłogi sali lekcyjnej i pokoju pedagoga - 14.990,- zł., wymiana zabudowy i drzwi wejściowych do przedszkola – 14.900,- zł.
- Szkoła Podstawowa w Wólce Sokołowskiej – remont wejścia do szkoły – usługa brukarska 9.840,- zł.
- Szkoła Podstawowa nr 2 w Trzebosi – remont i adaptacja pomieszczeń na utworzenie drugiego oddziału przedszkolnego – remont instalacji elektrycznej – 14.268,- zł., remont instalacji wodno-kanalizacyjnej – 9.231,- zł., wyposażenie nowych sal przedszkolnych - 14.859,- zł.
- Zespół Szkół w Wólce Niedźwiedzkiej – wymiana elektrozaworu instalacji gazowej – 8.394,- zł., modernizacja monitoringu szkolnego – 4.450,- zł.
- Zespół Szkół w Trzebosi – renowacja i zakup ławek do szkoły – 3.428,- zł. zakup sprzętu szkoleniowego do udzielania pierwszej pomocy – 6.480,- zł.
- Szkoła Podstawowa nr 3 w Trzebosi – usługa remontowa malowania ścian – 6.849,- zł.

XIV Budżet i jego realizacja

Rozdział / pozycja	Plan (zł)	Wykonanie (zł)	%
WYDATKI BIEŻĄCE			
80101 – Szkoły podstawowe	33 984 995,40	33 387 057,84	98,24%
w tym: wynagrodzenia nauczycieli		18 372 859,62	
80103 – Oddz. przedszkolne w SP	4 105 002,00	3 999 075,42	97,42%
80104 – Przedszkola	7 915 605,55	7 707 598,34	97,37%
w tym: dotacja dla jed. niepublicznych		1 738 320,55	
80106 – Inne formy wych. przedszkolnego	799 990,26	799 990,26	100,00%

Rozdział / pozycja	Plan (zł)	Wykonanie (zł)	%
80107 – Świetlice szkolne	1 253 335,00	1 200 826,29	95,81%
80113 – Dowożenie uczniów	889 000,00	813 384,62	91,49%
80146 – Doksztalcanie nauczycieli	50 000,00	36 773,00	73,55%
80148 – Stołówki szkolne i przedszkolne	5 089 200,00	4 985 866,34	97,97%
80149 – Spec. organizacja nauki (przedszkola)	512 041,00	471 290,55	92,04%
80150 – Spec. organizacja nauki (SP)	3 162 257,00	3 039 790,49	96,13%
80153 – Bezpłatny dostęp do podręczników	175 477,35	173 306,01	98,76%
80195 – Pozostała działalność	532 629,00	511 572,20	96,05%
łącznie – wydatki bieżące	58 469 532,56	57 126 531,36	97,70%
WYDATKI MAJĄTKOWE (INWESTYCYJNE)			
80101 – Szkoły podstawowe	677 953,00	666 142,46	98,26%
modernizacja dachu ZSZ Trzebuska; pracownia STEAM SP2 Górno			
80104 – Przedszkola	300 000,00	297 802,68	99,27%
rozbudowa przedszkola samorządowego w Sokołowie Małopolskim			
80113 – Dowożenie uczniów	470 000,00	447 445,00	95,20%
zakup autobusu dla osób niepełnosprawnych (dofinansowanie PFRON)			
80148 – Stołówki szkolne i przedszkolne	118 100,00	117 111,85	99,16%
łącznie – wydatki majątkowe	1 566 053,00	1 528 501,99	97,60%
RAZEM dział 801	60 035 585,56	58 655 033,35	97,70%

Wydatki bieżące zostały wykonane na poziomie 97,7% planu (57,1 mln zł z 58,5 mln zł). Dominującą pozycją są szkoły podstawowe — blisko 59% całości wydatków bieżących działu, z czego zdecydowana większość to wynagrodzenia i pochodne. Jedyną pozycją z wyraźnie niższą realizacją

jest doskonalenie zawodowe nauczycieli (73,6% planu), co zwykle wynika z niezrealizowanych form szkoleniowych.

Wydatki majątkowe wyniosły 1,53 mln zł przy planie 1,57 mln zł (97,6%). Najważniejszą inwestycją jest rozbudowa przedszkola samorządowego — w 2025 r. zrealizowano etap przygotowawczy (fundamenty). Pozostałe inwestycje to modernizacja dachu szkoły w Trzebusce, pracownia STEAM w SP2 Górnio oraz zakup autobusu dla osób niepełnosprawnych z dofinansowaniem PFRON.

6. KULTURA, SPORT I REKREACJA.

6.1 Miejsko Gminny Ośrodek Kultury, Sportu i Rekreacji w Sokołowie Małopolskim.

Miejsko Gminny Ośrodek Kultury Sportu i Rekreacji w Sokołowie Małopolskim działa na podstawie:

1. ustawy z dnia 8 marca 1990 r. o samorządzie gminnym,
2. ustawy z dnia 25 października 1991 r. o organizowaniu i prowadzeniu działalności kulturalnej,
3. ustawy o sporcie z dnia 25.06.2010 r.,
4. Uchwały Nr XXII/196/2000 Rady Miejskiej w Sokołowie Małopolskim z dnia 12 lipca 2000 roku w sprawie utworzenia Miejsko Gminnego Ośrodka Kultury Sportu i Rekreacji w Sokołowie Małopolskim,
5. Uchwały Nr XXXII/309/2001 Rady Miejskiej w Sokołowie Małopolskim z dnia 27 czerwca 2001 r. w sprawie połączenia instytucji kultury,
6. Statutu Ośrodka.

Miejsko Gminny Ośrodek Kultury Sportu i Rekreacji realizuje zadania w zakresie upowszechniania, organizowania i prowadzenia kultury, sportu, rekreacji, turystyki oraz wypoczynku na terenie Gminy i Miasta Sokołów Małopolski. Główna siedziba MGOKSiR mieści się w Sokołowie Małopolskim, przy ul. Lubelskiej 5. Ośrodek Kultury prowadzi swoją działalność również w budynku przy ul. Rzeszowskiej 29.

Nad obsługą księgowo-kadrową działań Ośrodka, nad bieżącymi sprawami pracowniczymi oraz nad wykonywaniem budżetu czuwają księgowa Danuta Cisek oraz kadrowa Katarzyna Turek. Obsługę biura w sprawach bieżących dla klientów MGOKSiR prowadzi Agata Dec oraz Aneta Olszowa, która jest jednocześnie osobą odpowiedzialną za kasę Ośrodka. Biuro stanowi również dział administracji i planowania wydarzeń prowadzonych przez Ośrodek, do działu tego należy również Szymon Bełz – informatyk, Waldemar Mazgaj – specjalista ds promocji i organizacji imprez. Działania opisywane w tym akapicie są ściśle nadzorowane i koordynowane przez Dyrektora MGOKSiR Tomasza Dec.

MGOKSiR prowadzi stronę internetową oraz media społecznościowe. Media te pełnią rolę informacyjną o działalności Ośrodka oraz promocyjną. Administratorem strony internetowej jest Szymon Bełz, zaś media społecznościowe prowadził wspólnie z Waldemarem Mazgaj, Anetą Olszową, Barbarą Rybak,

W zakresie kultury i sportu Ośrodek w roku 2025 zrealizował 110 wydarzeń na terenie Gminy i Miasta Sokołów Młp. Pracownicy MGOKSiR obsługiwali w różnej formie - od tworzenia tymczasowej infrastruktury technicznej (budowy całokształtu zaplecza scenicznego i widowni), służby informacyjne podczas imprez masowych, administracyjnej, przygotowania artystycznego dzieci i młodzieży,

sędziowania, jury, po program animacyjny - również wydarzenia kulturalno-społeczno-sportowe na terenie Gminy wsparte przez MGOKSiR, a organizowane przez inne instytucje. Przy obsłudze i organizacji wyżej wymienionych wydarzeń pod kierownictwem dyrektor Ośrodka pracowali: Szymon Bełz, Sławomir Osiniak, Marek Kida, Adrianna Szot-Warzocho, Aneta Olszowa, Henryka Boho, Zofia Słonina, Waldemar Mazgaj, Monika Kwolek-Stec, Marzena Wielgosz, Anna Lichota, Irena Bartoń, Edyta Płoszaj.

Na terenie poszczególnych miejscowości w gminie działają świetlice wiejskie. Lokalizacja w roku 2025 r. wyglądała następująco:

- Świetlica Wiejska, Kąty Trzebuskie 107 (personel świetlicy: Marzena Wielgosz);
- Świetlica Wiejska, Wólka Niedźwiedzka 264 (personel świetlicy: Zofia Pomykała, Jolanta Rzeszutek);
- Wiejski Ośrodek Kultury w Górnice, ul. Centralna 64 (personel świetlicy: Barbara Rybak, Joanna Piersiak);
- Świetlica Wiejska w Górnice ul. Zaborze (personel świetlicy: Jolanta Rzeszutek);
- Wiejski Ośrodek Kultury, Sportu i Rekreacji w Górnice, ul. Sportowa 1 (personel świetlicy: Jan Drelich);
- Świetlica Wiejska przy Zespole Szkół w Górnice (personel świetlicy: Andrzej Godek);
- Świetlica Wiejska przy Zespole Szkół w Trzebusce (personel świetlicy: Małgorzata Śliż-Futh);
- Świetlica Wiejska, Markowizna 34 (personel świetlicy: Wanda Skiba);
- Świetlica Wiejska, Trzeboś, ul. Mościny 16 (personel świetlicy: Anna Lichota);
- Świetlica Wiejska, Trzeboś, ul. Dolna 301 (personel świetlicy: Irena Bartoń);
- Świetlica Wiejska, Wólka Sokołowska 109 (personel świetlicy: Lucyna Piersiak / Dajana Sączawa);
- Świetlica Wiejska przy ZS nr1 w Nienadówce (personel świetlicy: Barbara Rybak)
- Świetlica Wiejska przy ZS nr2 w Nienadówce (personel świetlicy: Małgorzata Śliż-Futh)
- Orlik 2012, Sokołów Małopolski, ul. Sportowa 6 (personel: Marcel Prucnal, Adrian Rzeszutek);
- Strzelnica Gminna Partyzant przy ul. Sienkiewicza i magazyn broni (personel: Piotr Rafiński).

Wyżej wspomniane obiekty administrowane przez MGOKSiR na terenie Gminy Sokołów Małopolski w opisywanym okresie miały wszechstronne zastosowanie. Służyły jako miejsca lokalnych spotkań mieszkańców, zebrań wiejskich, jako siedziby kół gospodyń wiejskich, miejsca uroczystości państwowych i lokalnych, miejsca rekreacji i rozrywki dla dzieci oraz młodzieży, wynajmu pomieszczeń na imprezy okolicznościowe dla mieszkańców.

W ramach stałych zajęć „Kuzni Talentów” prowadzono grupy: kółka tanecznego (prowadząca Zofia Słonina), klub Art.-dekor (prowadząca Henryka Boho / Monika Kwolek-Stec), zajęcia plastyczne (prowadząca Henryka Boho / Monika Kwolek-Stec), wokalne (prowadząca Małgorzata Sarata-Urgoń / Julia Honkisz i Weronika Pietranis), szachowe (prowadzący Marek Kida/Marian Bysiewicz), klub seniora w Sokołowie Młp i Wólce Niedźwiedzkiej (prowadząca Adrianna Szot-Warzocho/Aneta Olszowa / Edyta Płoszaj i Anna Lichota), kulturalno-rekreacyjne (prowadząca Barbara Rybak), Bębniarskie (Mateusz Ożóg), Rękodzieło dla dzieci i seniorów (Edyta Płoszaj), Teatralne (Mateusz Marczydło), Instrumentalne (Ewelina Ligas), Orkiestra Dęta (Ewa Basara), Mażoretki (Iwona Zaguła), „Zumba dla Pań” (prowadząca Małgorzata Ostrowska-Rzepko), zajęcia zdrowy kręgosłup (prowadząca Małgorzata Pałys). Ponadto Przez okres ferii zimowych 2025 MGOKSiR zorganizował dwa bloki zajęć dla dzieci, w których uczestniczyło 80 dzieci. Prowadzącymi zajęcia w okresie ferii zimowych byli instruktorzy:

Zofia Słonina, Barbara Rybak, Marek Kida. Natomiast podczas wakacji letnich pobyt podzielony zostały na trzy bloki zajęciowe łącznie udział w nich wzięło 90 dzieci z terenu Gminy i Miasta Sokołów Małopolski. Dodatkowo podczas wakacji zorganizowano 3 wycieczki w których łącznie udział wzięło 150 dzieci. Prowadzącymi zajęcia i opiekunami w okresie wakacji byli instruktorzy: Zofia Słonina, Barbara Rybak, Marek Kida. Ponadto w okresie wakacji poprowadzono warsztaty perkusyjne z Jakubem Jabłońskim – perkusistą zespołu Lady Pank.

W 2025 r. MGOKSiR wydał 3 numery czasopisma społeczno-kulturalnego Kuriera Sokołowskiego o łącznym nakładzie 600 sztuk.

Za utrzymanie czystości, konserwację sprzętu, magazyn odpowiadają pracownicy: Sławomir Osiniak, Irena Ożóg.

Zadania organizowane, współorganizowane, finansowane lub współfinansowane przez Miejsko Gminny Ośrodek Kultury Sportu i Rekreacji w Sokołowie Małopolskim w okresie od 01.01.2025 r. do 31.12.2025 r. przedstawia poniższa tabela.

I.p.	Termin	Nazwa zadania, zasięg	Miejsce
Styczeń			
1.	5.01	Koncert Kolęd i przebojów gwiazdkowych w wykonaniu Zespołów Wokalnych „VOICES”, Zespołów Tanecznych z MGOKSiR w Sokołowie Małopolskim	Sala widowiskowa
2.	9.01	Spotkanie opłatkowe Klubu Seniora, występ Grupy Miłośników Tradycji z Trzebosi Moścín	Sala widowiskowa
3.	18.01	Konferencja Rolników Indywidualnych połączony ze spotkaniem opłatkowym	Sala klubowa
4.	19.01	Koncert Kolęd „W poszukiwaniu Boga żywego”	Trzebuska
Luty			
5.	1.02	V Zimowy Sokołowski Turniej Szachowy pod Patronatem Burmistrza Gminy i Miasta Sokołów Młp.	Sala klubowa
6.	2.02	Film Gietrzwałd 1877. Wojna światów	Sala widowiskowa
7.	6.02	Spektakl grupy „Kreator” dla dzieci	Sala widowiskowa
8.	8.02	XXV Jubileuszowy Ogólnopolski Konkurs Kultury Muzycznej pod Honorowym Patronatem Burmistrza Gminy i Miasta Sokołów Małopolski	Sala widowiskowa
9.	17.02-28.02	Ferie Zimowe w MGOKSiR.	Sala klubowa

			Sala widowiskowa
Marzec			
10.	2.03	Bieg Pamięci Żołnierzy Wyklętych „Tropem Wilczym”	Sokołów Młp. ul. Pileckich, Cieplińskiego, Powstańców Styczniowych
11.	4.03	Kabaret z Konopi „Dzień Kobiet na wesoło”	Sala widowiskowa
12.	15.03	Finisaż Wystawy i Gobelinu Marzeny Karpińskiej	Sala klubowa
13.	30.03	Turniej Strzelecki	Gminna Strzelnica Partyzant
Kwiecień			
14.	5.04	Jubileuszowa wystawa Henryki Boho	Sala klubowa
15.	6.04	Spektakl komediowy „SALON ODNOWY”	Sala widowiskowa
16.	6.04	XXII Powiatowy Wiosenny Turniej Tenisa Stołowego pod Patronatem Starosty Rzeszowskiego	Hala Zespołu Szkół im. JP II w Sokołowie Młp.
17.	6.04	Motocykliści Dzieciom - Krew darem życia, oddaj krew dla potrzebujących	Nienadówka przy banku
18.	12.04	Kiermasz Wielkanocny, warsztaty dla dzieci, film familijny	Sala widowiskowa Sala Klubowa Parking MGOKSiR
19.	30.04	Spektakl grupy „Kreator” dla dzieci	Sala widowiskowa
Maj			
20.	3.05	Święto Konstytucji 3 Maja	Pomnik w Rynku
21.	4.05	Konferencja Gospodarczo-Historyczna, Duszpasterstwa Rolników i Świat Pracy	Sala widowiskowa

22.	25.05	XVII Targi Żywności Tradycyjnej „Festiwal Podkarpackich Smaków”	Obiekty KS Górnovia, WOKSiR w Górnio
23.	28.05	Uroczystość z okazji „Dnia Matki”	Sala widowiskowa
24.	31.05	Piknik Rodzinny	Trzeboś Górna
Czerwiec			
25.	1.06	Wystrzałowy Dzień Dziecka	Gminna Strzelnica Partyzant
26.	8.06	Gminny Dzień Dziecka	Obiekty Sportowe ZS w Trzebusce
27.	14.06	Piknik Rodzinny	Trzeboś Dolna
28.	15.06	XVI Bieg Sokoła	Sokołów Małopolski Start i Meta ul. Rynek 1
29.	28.06	Turniej Sportowy „Amatorskich Drużyn na Orliku” o Puchar Burmistrza GiM Sokołów Młp.	Orlik 2012 w Sokołowie Młp.
30.	28.06	Turniej StreetBaal	Orlik 2012 w Sokołowie Młp.
31.	28-29.06	Dni Sokołowa Małopolskiego. Prezentacja dorobku artystycznego dzieci i młodzieży.	Obiekty Sportowe Zespołów Szkół przy ul. Lubelskiej w Sokołowie Młp.
Lipiec			
32.	Lipiec- sierpień	Wakacje w MGOKSiR: - Zajęcia sportowo-rekreacyjne - Gry i zabawy - Wycieczki	Sala widowiskowa i sala klubowa Obiekty „Orlik 2012”
33.	4.07	Festiwal Kina Czajka	Trzeboś

34.	5.07	VIII Triathlon Sokoła pod Patronatem Burmistrza Gminy i Miasta Sokołów Młp.	Start i meta nad zalewem w Nowej Turzy
35.	6.07	Festiwal Zespołów Śpiewaczych w Górnio	Górnio
36.	13.07	Msza św. w Miejscu Pamięci Historycznej na tzw. „nienadowskim cyplu”	Las w Nienadówce
37.	13.07	Piknik Sołecki	Markowizna
38.	18.07	Festiwal Kina Czajka	Nienadówka
39.	20.07	Puchar Burmistrza w Piłce Nożnej seniorów	Trzeboś
40.	25.07	Festiwal Kina Czajka	Trzeboś, ul. Leśna
41.	27.07	Festiwal Kina Czajka	Górnio
Sierpień			
42.	2.08	Festiwal Kina Czajka	Kąty Trzebuskie
43.	3.08	Picknick Sołecki	Turza Stara
44.	8.08	Festiwal Kina Czajka	Markowizna
45.	9-10.08	Kartony Cup	Stadion ul. Polna
46.	9.08	Piknik Strażacki	Kąty Trzebuskie
47.	9.08	Festiwal Kina Czajka	Wólka Niedźwiedzka
48.	14.08	Warsztaty z Kubą Jabłońskim	Sala wid.
49.	15.08	Festiwal Kina Czajka	Sokołów Małopolski
50.	16.08	Festiwal Kina Czajka	Wólka Sokołowska
51.	17.08	Piknik Parafialny „U Bartłomieja”	Parafia Nienadówka
52.	19.08	Wyjazd na nagrania The Voice Kids	
53.	23.08	II Bieg Obozowy w Trzebusce	Trzebuska
54.	21-23.08	„Sokołów Małopolski... i okolice 2025” 13. Plener Malarski pod Patronatem Burmistrza Gminy i Miasta Sokołów Małopolski	Sokołów Małopolski

55.	29.08	Piknik Rodzinny	Trzeboś
56.	31.08	Dożynki Diecezjalno-Gminne 2025	Górno
Wrzesień			
57.	13.09	Summer Street Ball	Boisko Orlik 2012
58.	21.09	Uroczystość ku czci Pomordowanych przez NKWD w Turzy	Las turzański
59.	27.09	24. Powiatowe Warsztaty Rzeźbiarskie im. Leszka Walickiego "Glinolepy 2025" Pod Patronatem Starosty Rzeszowskiego	Sala widowiskowa
60.	27.09	I Moto Fest z Wędrownymi Sokołami	Plac Targowy w Sokołowie Młp.
61.	28.09	Konferencja Kulturalno Historyczna Naukowa	Sala Widowiskowa
Październik			
62.	1.10	Przesłuchania wokalne do Kuźni Talentów z Jakubem Kawalcem z zespołu Happysad	Sala widowiskowa
63.	2.10	I Sokołowska Senioriada	Sala wid / restauracja Carpatia
64.	5.10	Koncert Pawła Domagały	Sala wid.
65.	16.10	Wycieczka Klubu Seniora do Wadowic i Lanckorony	
66.	16.10	Projekcja filmu dla szkół "CHŁOPAKI"	Sala widowiskowa
67.	18.10	Konkurs Fotograficzny Starych Fotografii 2025 pt. „Trzeboś – wczoraj i dziś” pod patronatem Andrzeja Kraski Burmistrza GiM Sokołów Młp.	OSP Trzeboś
68.	19.10	XXIII Międzypowiatowy Turniej Szachowy pod Patronatem Starosty Rzeszowskiego., XVII Wojewódzki Turniej Szachowy „Szukamy Talentów”	Obiekty WOKSiR w Górnie
69.	23.10	Nowe Horyzonty – Kino dla dzieci - Przedszkole	Sala widowiskowa
70.	24.10	Pokaz Filmu „Droga Eliasza” + Występ, rozmowa z aktorami	Sala wid.
71.	25.10	Różowy październik z Dworzankami	Sala wid.

72.	26.10	Retransmisja koncertu André Rieu	Sala wid.
73.	27.10	Spektakle dla szkół	Sala wid.
74.	27.10	Wyjazd grupy Seniorów na The Voice of Senior	
75.	29.10- 19.11	Wystawa 22. Powiatowego Konkursu Fotograficznego "Wspomnienia z Wakacji 2025" Pod Patronatem Starosty Rzeszowskiego	Sala klubowa
76.	30.10	Kino NOWE HORYZONTY - Szkoła podstawowa - klasy 1-3	Kino Czajka – sala wid.
Listopad			
77.	05.11	Międzynarodowy Dzień Postaci z Bajek	Świetlica Kąty Trzebuskie
78.	11.11	Narodowe Święto Niepodległości	Kościół Parafialny w Sokółowie Młp. Pomnik Wdzięczności za Odzyskaną Wolność, MGOKSiR, Sala widowiskowa
79.	11.11	Turniej Strzelecki	Gminna Strzelnica Partyzant
80.	11.11	Koncert „RAZEM DLA NIEPODLEGŁEJ” 107. rocznica odzyskania niepodległości	Sala wid.
81.	13.11	22. Powiatowy Konkurs Fotograficzny „Wspomnienia z Wakacji 2025” pod hasłem „Ukryty świat – zdjęcia makro”.	Sala klubowa
82.	13.11	Kino Nowe Horyzonty	Kino Czajka – sala wid.
83.	13.11	OGÓLNOPOLSKI DZIEŃ SENIORA	Sala wid.
84.	14.11	VII Międzypowiatowy Konkurs Pieśni Patriotycznej i Żołnierskiej „Historia polski nutami pisana”	Sala wid.
85.	16.11	Dzień Seniora	ZS Trzebuska
86.	16.11	XIX Powiatowy Jesienny Turniej Tenisa Stołowego pod Patronatem Starosty Rzeszowskiego.	Hala sportowa ZS

			im. J. Pawła II w Sokołowie Młp
87.	18.11	Udział seniorów w programie The Vois of Senior	
88.	20.11	Kino Nowe Horyzonty	Kino Czajka – sala wid.
89.	20.11	Nagrywanie dokumentu o Kinie „Czajka“	Rynek, stara szkoła, sala wid.
90.	22.11	Wyjazd dzieci i młodzieży do The Voice of Poland	
91.	22.11	Kobiety Karpat Uroczysta gala z koncertem Michała Milowicza.	Sala wid.
92.	23.11	XVII Wojewódzki Turniej Szachowy „SZUKAMY TALENTÓW”, XXIII Międzypowiatowy Turniej Szachowy Pod patronatem Starosty Rzeszowskiego	WOKSiR w Górnicy
93.	24.11	Warsztaty florystyczne na świetlicy na Kątach Trzebuskich	Świetlica Kąty Trzebuskie
94.	25.11	WERNISAŻ WYSTAWY KTS „ART DECOR“	Sala klubowa
95.	27.11	Klub Seniora Andrzejki	Carpatia Sokołów Małopolski
96.	28.11	Via Crucis	Sala Widowiskowa
97.	29.11	Koncert uczniów Niepaństwowej Szkoły Muzycznej I st. w Sokołowie Małopolskim	Sala widowiskowa
Grudzień			
98.	1.12	Teatr „Magic“	Sala widowiskowa
99.	4.12	Warsztaty Florystyczne	Świetlica Trzeboś Mościny
100	7.12	Mikołajki dla dzieci	Sala widowiskowa
101	10.12	Kino Nowe Horyzonty	Kino Czajka – sala wid.
102	11.12	Warsztaty Florystyczne	Świetlica Kąty Trzebuskie
103	11.12	Kino Nowe Horyzonty	Kino Czajka – sala wid.
104	13.12	Jarmark Bożonarodzeniowy, warsztaty dla dzieci, film rodzinny	Sala widowiskowa Parking MGOKSiR

105	13.12	Retransmisja Koncertu André Rieu	Sala wid.
106	16.12	XVIII Powiatowy Konkurs Plastyczny dla Dzieci, Młodzieży i Osób Niepełnosprawnych „Witraż Bożonarodzeniowy”	Sala klubowa
107	18.12	Otwarcie Wystawy 18. Powiatowego Konkursu Plastycznego „Witraż Bożonarodzeniowy 2025	Sala klubowa
108	18.12	Finisaż „GLINOLEPY 2025”	Sala klubowa
109	20.12	Koncert Czesław Mozil i Grajkowie przyszłości	Sala wid.
110	30.12	Posiedzenie Kapituły Nagród Burmistrza w dziedzinie kultury i sportu za 2025 r. Wręczenie Nagród na Świątecznej Sesji Rady Miejskiej.	Sala klubowa

6.2 Informacja o Miejskiej i Gminnej Bibliotece Publicznej w Sokołowie Małopolskim za rok 2025.

Na strukturę Miejskiej i Gminnej Biblioteki w Sokołowie Małopolskim składają się funkcjonujące w Sokołowie Małopolskim wypożyczalnia z czytelnią i Oddział dla Dzieci oraz pięć filii bibliotecznych w wioskach: Górno, Nienadówka, Trzeboś, Trzebuska i Wólka Niedźwiedzka. Razem tworzy to sieć placówek bibliotecznych obejmujących wszystkie ważniejsze miejscowości w gminie. Biblioteka posiada status instytucji kultury i jest wpisana do rejestru instytucji kultury Urzędu Gminy i Miasta w Sokołowie Małopolskim pod poz. nr 2.

Kadra biblioteczna liczy 9 pracowników. Są to: kierownik (podejmujący również obowiązki bibliotekarza), siedmioro bibliotekarzy (2 w Sokołowie i 5 w filiach – w tym 1 osoba na 0,5 etatu i 1 osoba na 0,35 etatu) oraz 1 pracownik gospodarczy (na 0,5 etatu). Pracownicy podnosili swoje kompetencje w ramach porad oraz szkoleń (łącznie 8). W roku 2025 w żadnej placówce bibliotecznej nie zmieniły się warunki lokalowe ani nie przeprowadzono żadnych inwestycji.

Swoją podstawową działalność Biblioteka opierała na zbiorach. W ciągu roku zakupiono łącznie 2.929 woluminy, z czego 1.829 na wsi; pozyskano również 99 darów. Na dzień 31 XII 2025 r. zbiory liczyły łącznie 74.784 woluminy, w tym 41.259 w placówkach wiejskich. Było to: 37.121 tomów literatury pięknej dla dorosłych (21.214 na wsi), 25.085 tomów literatury dla dzieci i młodzieży (15.459 na wsi), 12.301 tomów literatury niebeletrystycznej (4.410 na wsi) oraz 277 czasopism oprawnych (176 na wsi). Zaznaczyć należy, że Biblioteka pozyskała środki ministerialne w wysokości 18.700 zł ramach

dotacji celowej na zakup nowości wydawniczych w ramach „Narodowego Programu Rozwoju Czytelnictwa 2.0”.

W ciągu roku w placówkach bibliotecznych odnotowało ogółem 30.044 odwiedziny, z czego 8.511 na wsi. Wypożyczono na zewnątrz 38.402 woluminy, w tym 16.990 w filiach oraz 9.655 czasopism nieoprawnych, w tym 686 w filiach. Zarejestrowano ogółem 1.862 czytelników, z czego 868 na wsi. Na miejscu udostępniono łącznie 8.956 woluminów, z czego 1.553 na wsi oraz 31.080 numerów prasy, z czego 440 na wsi. Z darmowego dostępu do Internetu skorzystało 500 osób, z czego 232 na filiach. Udzielono też czytelnikom 5.063 informacji, w tym 834 na wsi.

Ważne miejsce w działalności Biblioteki zajmowały rozmaite formy pracy z książką i czytelnikiem. Bibliotekarze prowadzili lekcje biblioteczne dla dzieci i młodzieży zarówno w szkołach, jak i w lokalach bibliotecznych (łącznie 79 dla 1.972 uczniów). Podczas ferii zimowych oraz wakacji letnich organizowane były zajęcia dla dzieci i młodzieży (łącznie 81 spotkań dla 1.048 osób), a w ciągu roku zajęcia i warsztaty okolicznościowe (łącznie 28 spotkania dla 451 osób). Szczególną formą pracy z czytelnikiem były konkursy organizowane przez pracowników Biblioteki (m.in. Sokołów – „Kapliczka mojej okolicy” – wymiar powiatowy, Trzeboś – „Zostań czytelnikiem wakacji” – wymiar lokalny, Trzeboś i Sokołów – „Jesienne inspiracje z książką” – wymiar ogólnopolski, Trzebuska – „Patriotyczna Droga Krzyżowa” – wymiar międzypowiatowy). Bibliotekarze wchodzili też w skład jury konkursów organizowanych przez inne instytucje oświatowe i kulturalne. Staraniem Biblioteki organizowane były wystawy, gazetki i wystawki książkowe promujące książki i czytelnictwo.

Przedstawiciele Biblioteki brali udział w uroczystościach lokalnych i regionalnych o charakterze społecznym i kulturalnym. Biblioteka służyła pomocą w działalności wydawniczej innych podmiotów („Rocznik Sokołowski” – wydawca: Towarzystwo Miłośników Ziemi Sokołowskiej). Kierownik Biblioteki wygłosił wykłady podczas konferencji naukowych organizowanych w Lublinie i Przemyślu. Przez cały rok 2025 sala zebrań MiGBP w Sokółowie Małopolskim służyła jako miejsce okazjonalnych spotkań samorządowców, dyrektorów szkół, regionalistów i mieszkańców Sokółowa. Odbływały się tu również szkolenia urzędników, członków komisji wyborczych, kierowników jednostek i wydziałów Urzędu Gminy i Miasta oraz osób. W ramach współpracy z innymi podmiotami użyczano im również sztalgu wystawowe i antyramy.

Biblioteka na bieżąco przekazywała informacje o swojej działalności na profilu na Facebooku (www.facebook.com/bibliotekasokolow). Na dzień 31 XII 2025 r. profil posiadał 1.537 obserwujących. W ciągu roku zamieszczono łącznie 349 postów, czym zajmował się kierownik Biblioteki.

Czytelnictwo i wypożyczenia według placówek – 2025 r.

Placówka	Odwiedziny	Wypożyczenia zewnętrzne		Czytelnicy		Udostępnienia na miejscu
		książki (wol.)	czas. nieopr.	aktywni	zarejestrowani	
Biblioteka główna (Sokołów Małopolski)						
Wypożyczalnia	5 769	13 222	8 969	538	1 874	—

Placówka	Odwiedziny	Wypożyczenia zewnętrzne		Czytelnicy		Udostępnienia na miejscu
		książki (wol.)	czas. nieopr.	aktywni	zarejestrowani	
Oddział dla dzieci	8 190	8 190	—	456	692	265
Czytelnia	—	—	—	—	—	7 138
Razem biblioteka główna	13 959	21 412	8 969	994	2 566	7 403
Filie biblioteczne						
Filia nr 1 – Górno	1 396	4 264	187	184	298	194
Filia nr 2 – Nienadówka	1 607	4 909	167	223	271	233
Filia nr 3 – Trzeboś	1 235	2 969	—	160	210	401
Filia nr 4 – Trzebuska	1 106	1 302	332	135	188	244
Filia nr 5 – Wólka Niedźwiedzka	1 105	3 546	—	166	370	481
Razem filie	6 449	16 990	686	868	1 337	1 553
OGÓŁEM	20 408	38 402	9 655	1 862	3 903	8 956

6.3 Kryta pływalnia

Kryta Pływalnia w Sokołowie Małopolskim jest gminną jednostką organizacyjną utworzoną w formie jednostki budżetowej, powołaną w celu zaspokajania potrzeb mieszkańców Gminy Sokołów Małopolski w zakresie kultury fizycznej, organizowanie kursów w zakresie sportów wodnych, prowadzenie nauki pływania dla dzieci, młodzieży i osób dorosłych, upowszechnianie sportów wodnych w przedszkolach, szkołach podstawowych oraz ponadpodstawowych, prowadzenie zajęć rehabilitacyjnych.

Zadaniem Krytej Pływalni jest w szczególności:

- 1) udostępnianie obiektu klientom prywatnym,
- 2) udostępnianie obiektu szkołom, organizacjom sportowym,
- 3) świadczenie usług z zakresu kultury fizycznej,
- 4) zapewnienie bezpieczeństwa korzystającym z atrakcji wodnych,
- 5) prowadzenie zajęć indywidualnej oraz grupowej nauki pływania,
- 6) prowadzenie zajęć rehabilitacyjnych oraz aqua aerobiku,

- 7) prowadzenie zajęć grupowych dla niemowląt,
- 8) najem powierzchni użytkowych oraz powierzchni reklamowych na terenie obiektu.

Stan zatrudnienia na dzień 31 grudnia 2025 r. w Krytej Pływalni przedstawia poniższa tabela:

Lp.	Stanowisko	Liczba osób
1.	dyrektor	1
2.	konserwator	5
3.	kasjerka	5
4.	sprzątaczką	5
5.	ratownik	5
6.	Razem	21

Pracownicy zatrudnieni na podstawie umowy zlecenia:

- ratownicy – 17 osób,
- konserwatorzy – 2 osoby,
- sprzątaczkę - 1 osoba,
- instruktor zajęć rehabilitacyjnych – 1 osoba,
- instruktor zajęć aqua aerobiku – 1 osoba,
- instruktorzy pływania – 16 osób.

Działalność Krytej Pływalni obrazują poniżej przedstawione zestawienia ilościowe.

Zestawienie ilości klientów z ostatnich trzech lat.

L.p.	Rok	Ilość klientów w tys.
1.	2023	217 841
2.	2024	239 596
3.	2025	254 677

Liczba młodzieży szkolnej korzystającej z basenu.

Rok	Z terenu Gminy i Miasta Sokołów Małopolski	Spoza terenu Gminy
2023	8 652	5 156
2024	8 738	5 014
2025	10 581	5 903

Wydatki i dochody oraz stopień dofinansowania z budżetu gminy.

Rok	Wydatki	Dochody	Różnica	% dofinansowania
2023	3 442 898,73	3 422 227,22	20 671,51	0,6 %
2024	3 938 553,22	4 067 514,55	128 961,33	0
2025	4 355 520,19	4 576 564,25	221 044,06	0

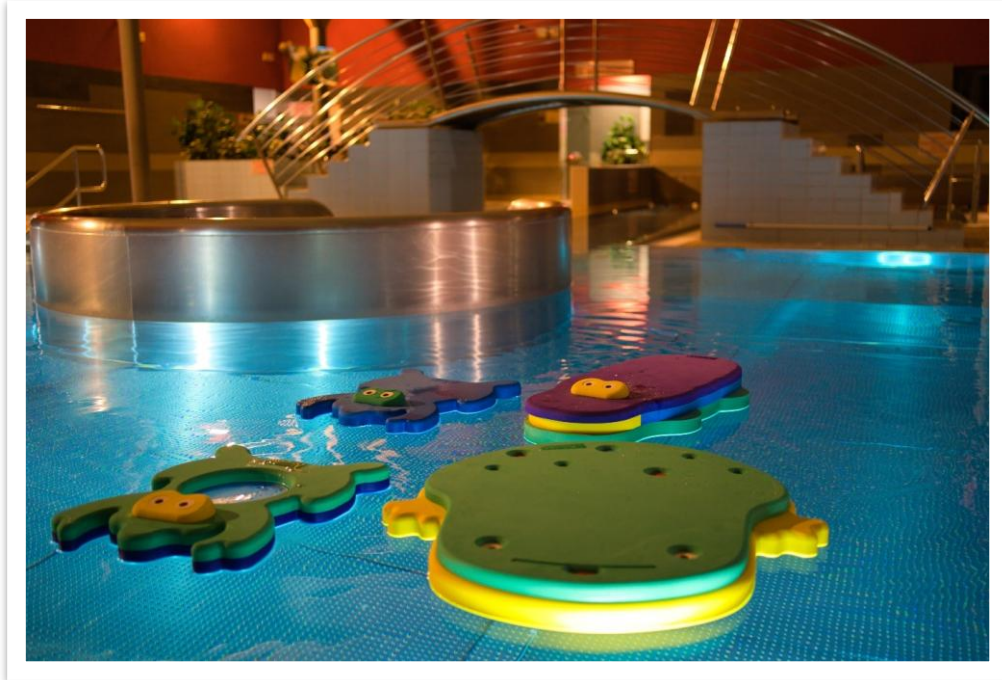

Nowe oświetlenie jacuzzi

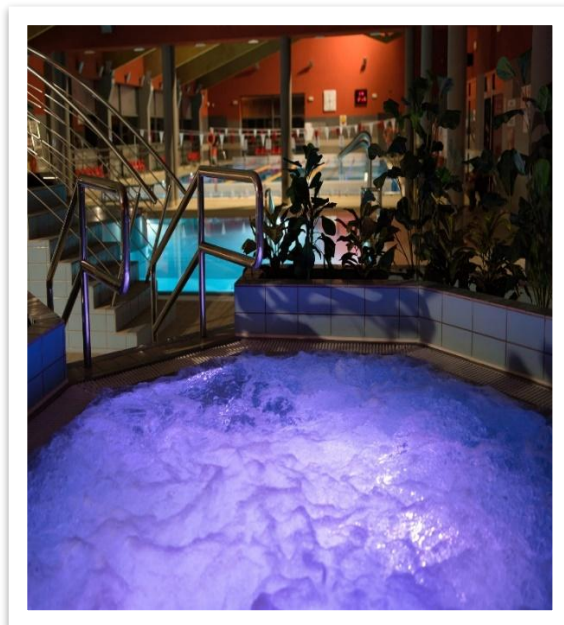
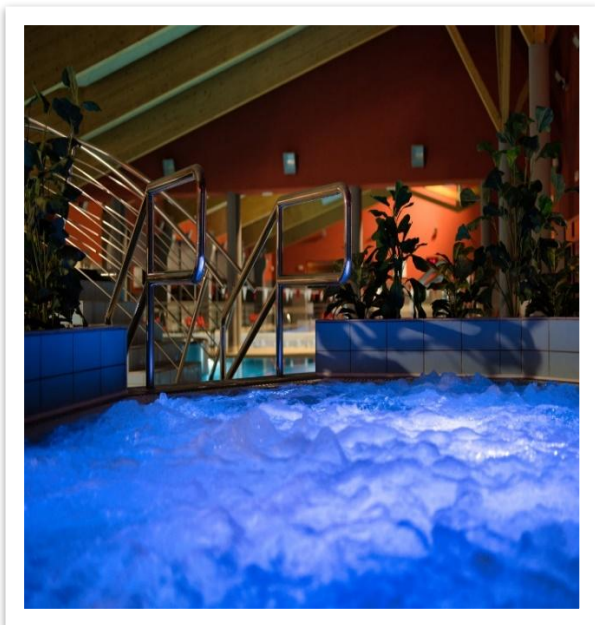

6.4 Strzelnica Gminna „PARTYZANT”.



Obiekt jest kompleksem strzelnic usytuowanym na ulicy Sienkiewicza niedaleko gminnego wysypiska odpadów i tartaku MARKODREW.

Obiekt powstał na zrehabilitowanym nieczynnym wysypisku śmieci w latach 2019 -2022 i zbudowany został systemem gospodarczym przez Gminę Sokołów Małopolski.

Strzelnica to w rzeczywistości dwa obiekty służące do strzelań sportowych, rekreacyjnych i praktycznych. W pełni działa strzelnica pistoletowa o długości osi strzeleckiej 25 metrów. W czerwcu 2022 roku zafunkcjonował nowy tor strzelecki o długości 100 metrów. Strzelnica wyposażona została w zaplecze socjalne (kanalizacja, woda), magazynowe oraz udogodnienie dla strzelców w postaci zadaszeń stanowisk strzeleckich oraz oświetlenie nocne.

Obiekt dostępny jest w godzinach:

- wtorek-piątek od 16.00 do 18.00
- sobota od 15.00 do 18.00
- niedziela od 10.00 do 18.00.

Obowiązuje system rezerwacji telefonicznej lub elektronicznej za pomocą serwisu internetowego na stronie: <https://strzelnica.strzelecsokolow.pl>

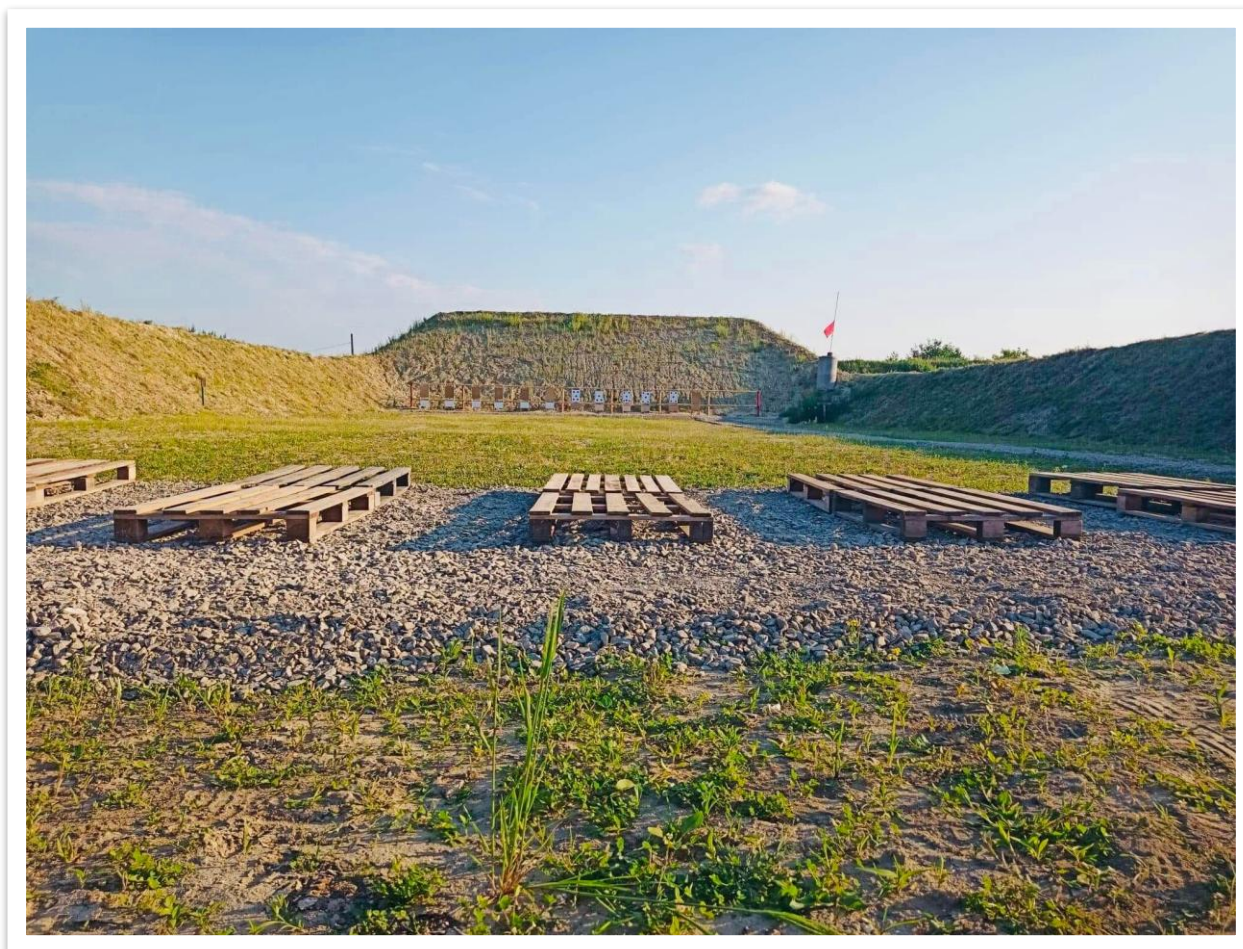



Zarządcą strzelnicy jest Miejsko Gminny Ośrodek Kultury Sportu i Rekreacji w Sokołowie Małopolskim i jako instytucja prowadząca strzelnicę uzyskał pozwolenie na broń obiektową i prowadzenie magazyny broni.

W oparciu o strzelnicę działa klub kolekcjonerski i sportowy o charakterze stowarzyszenia „Sagittarius”. Klub współfinansuje działalność w formie utrzymywania strony strzelnicy i partycypuje podczas organizacji imprez o charakterze rekreacyjnym. Strzelnica jest miejscem szkolenia ogniowego jednostki Strzeleckiej JS1914 im ppor. Jakuba Darochy z Sokołowa Małopolskiego – jednostka jednocześnie również pomaga podczas prac porządkowych i organizacyjnych związanych z działalnością strzelnicy.

Obiekt dostępny jest powszechnie na zasadach ustalonych przez administratora dla wszystkich chętnych. Strzelnica organizuje imprezy ogólnodostępne dla mieszkańców jak również szkolenia specjalistyczne dla chętnych. Obecnie zatrudniona jest jedna osoba która prowadzi strzelnicę oraz magazyn broni.

Celem działalności jest:

- proponowanie sportu strzeleckiego jako formy spędzania wolnego czasu,
- podnoszenie świadomości ludzi związanych z strzelaniem i bezpieczeństwem w kontakcie z bronią,
- podnoszenie umiejętności strzelców przez zapewnienie miejsca stałego treningu,
- nawiązywanie współpracy ze środowiskami strzeleckimi oraz proobronnymi i patriotycznymi,
- szerzenie kultury strzeleckiej wśród młodzieży szkolnej w ramach zajęć z przysposobienia obronnego.

Wydarzenia, które odbyły się na strzelnicy w 2025 r.:

12 marca 2025 r. Strzelnica też dla kobiet – wydarzenie związane ze Świętem Kobiet 8 marca, zajęcia ze strzelania, samoobrony, topografii i pierwszej pomocy

Piknik z okazji Święta 3 Maja – Piknik odbył się w dniu Święta Konstytucji 3 Maja, poza możliwością postrzelania dla uczestników zorganizowano gry i zabawy dla najmłodszych, pokaz broni współczesnej i historycznej oraz Turniej Strzelecki

1 czerwca odbyło się strzelanie z okazji Dnia Dziecka dla uczniów Szkół z Gminy Sokołów Małopolski.

28 czerwca 2025 roku odbyły się zajęcia dla uczestników letniego poligonu JS1914 z Sokołowa Małopolskiego

2 lipca odbyły się zajęcia JS 1914 min. ogniowe i teoretyczne w ramach tzw. Rotacji Strzeleckich.

5 lipca eliminacje ogólnopolskiego turnieju Kawalerii Ochotniczej z Wierzawic

11 października zajęcia strzeleckie dla członków OSP z Kątów Trzebuskich i OSP Wólka Niedźwiedzka

Otwarty turniej strzelecki z okazji Święta Niepodległości 11 listopada pod patronatem Burmistrza Gminy i Miasta Sokołów Małopolski. Turniej odbył się **11 listopada 2025 roku** na Strzelnicy Gminnej PARTYZANT w Sokołowie Małopolskim. Organizatorami byli:

- Stowarzyszenie Klubu Strzelców i Kolekcjonerów Broni Sagittarius
- Miejsko Gminny Ośrodek Kultury Sportu i Rekreacji w Sokołowie Małopolskim
- Gmina Sokołów Małopolski
- Jednostka Strzelecka 1914 im. ppor. Jakuba Darochy z Sokołowa Małopolskiego

Strzelnica gościła również wiosenną edycję **Otwartego Turnieju Strzeleckim imienia majora Józefa Rzepki**, którego organizatorem jest Starostwo Powiatowe w Rzeszowie

7. INWESTYCJE ZREALIZOWANE W 2025 ROKU.

Tabela poniżej przedstawia wydatki inwestycyjne zrealizowane w 2025 roku.

Lp.	Wyszczególnienie	Wykonanie (zł)
—	010 – Rolnictwo i łowiectwo	476 999,01

Lp.	Wyszczególnienie	Wykonanie (zł)
1	Budowa i modernizacja drogi dojazdowej do gruntów rolnych w obrębie Nienadówka, dz. 2748/1, odcinek 400 mb + operat geodezyjny	271 575,98
2	Przebudowa drogi wewnętrznej, dz. 2748/1 w Nienadówce w km 1+950 do 2+350, odcinek 400 mb + projekt	205 423,03
—	400 – Wytwarzanie i zaopatrywanie w energię elektryczną, gaz i wodę	3 041 361,13
3	Inwestycje w zrównoważoną gospodarkę wodno-ściekową (zbiorniki retencyjne SUW Turza-Górnice, wodomierze, kanalizacja sanitarna)	3 023 700,75
4	Budowa zbiornika wody i pompowni wody w Trzebusce	105,28
5	Budowa wodociągu fi 200 przy ul. Lubelskiej w Sokołowie Małopolskim	4 470,00
6	Dokumentacja projektowa sieci wodociągowej Piaski III i Piaski IV	13 085,10
—	600 – Transport i łączność	5 544 644,27
7	Dokumentacja techniczna przebudowy drogi woj. nr 878 – budowa drogi dla pieszych km 450+217–450+390, Sokołów Małopolski	43 478,00
8	Rozbudowa/Przebudowa drogi woj. nr 881 relacji Sokołów-Łańcut-Kańczuga-Żurawica km 0+000–16+660	104 550,00
9	Pomoc finansowa dla Powiatu Rzeszowskiego – przebudowa przejścia dla pieszych w Nienadówce i chodniki na terenie gminy	600 000,00
10	Rozbudowa drogi gminnej nr 108682R ul. Mickiewicza w Sokołowie Małopolskim	787 314,65
11	Przebudowa ul. Szewska w Sokołowie Małopolskim	21 900,00
12	Rozbudowa/budowa drogi gminnej nr ewid. 3472 w Sokołowie Małopolskim – ZRID	196 589,00
13	Rozbudowa drogi powiatowej nr 1366R Markowizna–Wólka Sokołowska i budowa drogi gminnej w Sokołowie Małopolskim	4 073,50
14	Przebudowa ul. Radosnej, odcinek 410 m (od skrzyżowania z ul. Plebańską)	811 532,44
15	Przebudowa ul. Żółkiewskiego, odcinek 630 m (od skrzyżowania z ul. Pelca)	476 756,94

Lp.	Wyszczególnienie	Wykonanie (zł)
16	Przebudowa drogi gminnej 108694R Kąty Trzebuskie przez wieś – budowa drogi dla pieszych i kanalizacja deszczowa	36 953,42
17	Przebudowa drogi gminnej 108694R Kąty Trzebuskie – Fundusz Sołecki	24 786,58
18	Przebudowa przepustów w ciągu drogi gminnej 108694R Kąty Trzebuskie	42 000,00
19	Przebudowa drogi gminnej 108703R – budowa chodnika w Wólce Sokołowskiej	3 455,09
20	Przebudowa drogi gminnej 108703R – Fundusz Sołecki Wólka Sokołowska	20 044,91
21	Przebudowa drogi gminnej nr 108700R Wólka Niedźwiedzka Budy w km 0+000 do 1+495	2 210 115,69
22	Dokumentacja projektowa przy SP nr 2 w Trzebosi ul. Podlas – Fundusz Sołecki Trzeboś Podlas	8 872,00
23	Budowa chodnika przy ZS nr 1 w Trzebosi	18 320,00
24	Dokumentacja projektowa budowy przejścia dla pieszych (skrzyżowanie ul. Głogowska z Podstawskiego)	18 800,00
25	Przebudowa drogi wewnętrznej ul. Leśna w Trzebosi – projekt (ul. Sikorskiego)	38 695,80
26	Przebudowa drogi wewnętrznej dz. 1008/195 Trzebuska/Nienadówka, odcinek 330 mb	46 069,65
27	Projekt i budowa zjazdu z drogi woj. 878 na drogę wewnętrzną dz. 6932 (Osiedle Północ VI)	14 900,00
28	Projekt i budowa zjazdu z drogi woj. 878 na drogę wewnętrzną dz. 232/62	14 800,00
29	Operat geodezyjny poszerzenia pasa drogowego dz. 1549/5 Górno Meszne–Górno Zaborze	402,30
30	Przebudowa drogi wewnętrznej dz. 1944 (przy cmentarzu), odcinek 230 m w Trzebosi	234,30
—	700 – Gospodarka mieszkaniowa	394 016,09

Lp.	Wyszczególnienie	Wykonanie (zł)
31	Modernizacja budynku mieszkalnego w Markowiznie	87 395,86
32	Wydatki na zakup gruntów na zasób gminy	306 620,23
—	750 – Administracja publiczna	411 840,90
33	Zakup dysków SSD SAS do macierzy dyskowej DELL – UGIM	25 387,20
34	Zakup oświetlenia scenicznego wraz z akcesoriami	42 410,40
35	Podniesienie cyberbezpieczeństwa Gminy Sokołów Małopolski	344 043,30
—	752 – Obrona narodowa	804 693,10
36	Adaptacja piwnicy budynku ŚDS z przeznaczeniem na obiekt zbiorowej ochrony	94 245,10
37	Zakup agregatów, namiotów pneumatycznych, beczkowsów	710 448,00
—	754 – Bezpieczeństwo publiczne i ochrona przeciwpożarowa	1 933 056,66
38	Zakup samochodu oznakowanego typu furgon (KWP)	70 000,00
39	Rozbudowa budynku OSP w Trzebusce	9 800,00
40	Modernizacja łazienki w OSP Górno	38 100,00
41	Modernizacja budynku OSP w Turzy	98 128,50
42	Doposażenie samochodu bojowego OSP Trzeboś	50 091,00
43	Zakup motopompy dla OSP Kąty Trzebuskie	39 900,00
44	Zakup motopompy dla OSP Kąty Trzebuskie – Fundusz Sołecki	10 000,00
45	Zakup średniego samochodu ratowniczo-gaśniczego dla OSP Sokołów Małopolski	1 617 037,16
—	801 – Oświata i wychowanie	1 528 501,99
46	Termomodernizacja Szkoły Podstawowej nr 2 w Trzebosi Podlas	6 150,00
47	Modernizacja terenów przy ZS nr 2 w Nienadówce	24 689,50

Lp.	Wyszczególnienie	Wykonanie (zł)
48	Budowa ogrodzenia przy SP nr 2 w Górnio	13 112,07
49	Modernizacja dachu i łazienek w ZSZ w Trzebusce	436 071,88
50	Doposażenie placów zabaw przy szkołach w Górnio	25 461,00
51	Zakup wyposażenia Pracownia STEAM w SP 2 w Górnio	139 625,01
52	Modernizacja instalacji elektrycznej (kompensator mocy biernej) w ZSZ Wólka Niedźwiedzka	21 033,00
53	Rozbudowa Przedszkola Samorządowego w Sokołowie Małopolskim	297 802,68
54	Zakup autobusu do przewozu osób niepełnosprawnych	447 445,00
55	Zakup i montaż windy towarowej do ZS w Sokołowie Małopolskim	63 086,70
56	Zakup wyposażenia do stołówek szkolnych – posiłek w domu i szkole	54 025,15
—	851 – Ochrona zdrowia	30 113,00
57	Zakup kontenera na strzelnicę	16 113,00
58	Doposażenie placów zabaw i parku w sprzęt do organizacji czasu wolnego	14 000,00
—	900 – Gospodarka komunalna i ochrona środowiska	15 914 546,92
59	Kanalizacja sanitarna w rejonie ul. Czarneckiego – Osiedle Północ V i Północ IV	13 837,50
60	KS do strefy przemysłowej	27 405,54
61	Dokumentacja projektowa budowy KS w Sokołowie rejon południowy	18 548,40
62	Dokumentacja projektowa budowy KS rejon Północny Sokołowa	5 510,40
63	Budowa KS do terenów przemysłowych za ul. Lubelską	5 867,10
64	Uzbrojenie działek od skrzyżowania ul. Kościelnej z Dworzysko w Trzebosi	16 143,75
65	Dotacja celowa – inwestycje samorządowych zakładów budżetowych (KS)	380 000,00

Lp.	Wyszczególnienie	Wykonanie (zł)
66	Budowa oświetlenia ulicznego przy drodze nr 1369R Trzeboś Węgliska – Fundusz Sołecki Trzeboś Podlas	20 000,00
67	Dokumentacja projektowa i budowa oświetlenia drogi nr 467 w Trzebusce	42 666,60
68	Dokumentacja projektowa i budowa oświetlenia drogi nr 467 – Fundusz Sołecki Trzebuska	53 765,40
69	Dokumentacja projektowa i budowa oświetlenia drogowego – Wólka Niedźwiedzka – Fundusz Sołecki	13 000,00
70	Projekt budowy oświetlenia (dz. 3599/2 Marynin) Wólka Niedźwiedzka	9 140,00
71	Projekt budowy oświetlenia drogi wewnętrznej ul. Akacyjowa w Górnice	319,21
72	Wymiana oświetlenia LED w Gminie Sokołów Małopolski	2 333 846,61
73	Budowa zakładu sortowania i przetwarzania odpadów – II etap, linia segregacji (w tym Polski Ład)	12 899 000,00
74	Dofinansowanie dla mieszkańców do utylizacji azbestu	75 496,41
—	921 – Kultura i ochrona dziedzictwa narodowego	1 299 490,30
75	Prace konserwatorskie cokołu z piaskowca wokół kościoła w Nienadówce	318 000,00
76	Remont instrumentu organowego w kościele parafialnym w Nienadówce	327 320,00
77	Remont instrumentu organowego w kościele parafialnym w Wólce Niedźwiedzkiej	336 140,00
78	Prace konserwatorskie obrazu "Pokusy sw. Antoniego"	95 637,40
79	Prace konserwatorskie obrazu "Złożenie Jezusa do grobu"	85 701,05
80	Prace konserwatorskie Obrazu Matki Boskiej Lezajskiej	21 425,26
81	Prace konserwatorskie kapliczki przydrożnej w Nienadówce	68 718,04
82	Prace konserwatorskie kapliczki słupowej NSPJ w Sokołowie Małopolskim	36 571,38
83	Zakup ławek i stołów plenerowych – Fundusz Sołecki Wólka Sokołowska	9 977,17

Lp.	Wyszczególnienie	Wykonanie (zł)
—	926 – Kultura fizyczna	723 765,43
84	Zakup odkurzacza wodnego (obiekty sportowe)	10 480,00
85	Wykonanie projektu strefy rekreacji w Trzebosi ul. Leśna	8 487,00
86	Dokumentacja projektowa placu zabaw przy ul. Górnej w Trzebosi	6 000,00
87	Dokumentacja projektowa przebudowy stadionu w Górnice	8 853,54
88	Utworzenie strefy rekreacji przy stadionie w Nienadówce (boiska, plac zabaw)	4 425,00
89	Modernizacja budynku Plantator w Nienadówce	9 800,00
90	Modernizacja i doposażenie boiska sportowego w Markowiznie – Fundusz Sołecki	51 990,41
91	Rozbudowa strefy rekreacyjnej w Wólce Sokołowskiej	20 507,30
92	Modernizacja stadionu w Wólce Niedźwiedzkiej i zagospodarowanie poddasza budynku KS	207 289,18
93	Modernizacja boiska sportowego w Trzebusce	198 219,53
94	Zakup doposażenia na plac zabaw przy kościele w Trzebosi	17 685,00
95	Zakup kontenera gospodarczego dla zalewu przy ul. Zaborze – Fundusz Sołecki Górno	54 677,07
96	Doposażenie placu zabaw przy ZS Wólka Niedźwiedzka	27 306,00
97	Utworzenie strefy rekreacji w Górnej Nienadówce – Fundusz Sołecki Nienadówka	53 765,40
98	Doposażenie wiejskiego placu zabaw w Wólce Niedźwiedzkiej – Fundusz Sołecki	44 280,00
RAZEM wydatki inwestycyjne		32 103 028,80

8. GOSPODARKA KOMUNALNA

8.1 Zakład Komunalny Spółka z o. o.

Zakład Komunalny w Sokołowie Małopolskim Spółka z Ograniczoną Odpowiedzialnością jest jednoosobową spółką prawa handlowego powołaną 20 grudnia 2012 roku przez Gminę Sokołów Małopolski, która objęła 100% udziałów spółki. Jednostka jest kontynuatorem Zakładu Gospodarki Komunalnej i Mieszkaniowej w zakresie gospodarki odpadowej i usług transportowych. Spółka została powołana do realizowania usług użyteczności publicznej przez Gminę na czas nieoznaczony.

Jednym z kluczowych obszarów działalności Zakładu Komunalnego Sp. z o.o. jest skuteczne zarządzanie gospodarką odpadami oraz utrzymaniem czystości na terenie miasta i gminy Sokołów Małopolski. Zadaniem Spółki jest nie tylko zbiórka i transport odpadów, ale również ich dalsze zagospodarowanie w sposób zgodny z obowiązującymi normami środowiskowymi oraz przepisami prawa.

Podstawowe działania realizowane przez Spółkę obejmują:

1. Zbieranie i transport odpadów komunalnych – odbiór zarówno odpadów zmieszanych, jak i segregowanych z terenu obsługiwanych gmin:
 - a. - z terenu Gminy Sokołów Małopolski,
 - b. - z terenu Gminy Krasneoraz przekazanie ich do odpowiednich instalacji w celu dalszego zagospodarowania zgodnie z hierarchią postępowania z odpadami.
2. Obsługa Punktu Selektywnej Zbiórki Odpadów Komunalnych (PSZOK) – przyjmowanie odpadów takich jak odpady wielkogabarytowe, zużyte opony, gruz budowlany, sprzęt elektryczny i elektroniczny oraz inne frakcje, których mieszkańcy nie mogą oddać w ramach regularnej zbiórki. W 2025 roku Punkt Selektywnego Zbierania Odpadów Komunalnych zlokalizowany przy ul. Reymonta otwarty 5 dni w tygodniu poniedziałek, wtorek, czwartek, piątek od godziny 10-18, sobota godzina od 7-12.
3. Nadzór nad składowiskiem odpadów innych niż niebezpieczne w Sokołowie Małopolskim. Na składowisku procesowi przetwarzania i składowania poddawane są głównie odpady budowlane i rozbiórkowe, popiół oraz cmentarne. Na składowisku prowadzony jest obowiązkowy nadzór obejmujący: badanie wód podziemnych, wód powierzchniowych i opadowych oraz emisji gazów.

Ponadto Zakład świadczy również usługi odbioru i zagospodarowania odpadów komunalnych od podmiotów prowadzących działalność gospodarczą (nieruchomości niezamieszkałe), na dzień 31.12.2025 r. posiadamy, łącznie 260 takich umów oraz świadczy usługi wywozu nieczystości ciekłych od osób fizycznych którzy nie mają możliwości wpięcia do kanalizacji sanitarnej łącznie 486 umów.

Przeciętna liczba zatrudnionych w roku obrotowym 2025 wynosiła 35,96 etatu W ostatnim dniu okresu sprawozdawczego pracowało 41 osób.

Struktura Sprzedaży:

	Udział w sprzedaży 2025	Przychody 2025 [zł netto]	Przychody 2024 [zł netto]
Gmina Sokołów Małopolski	45,69%	5 346 850,46	4 781 974,61
Gmina Krasne	41,24%	4 826 657,81	4 854 947,55
Powiat Rzeszowski	0,71%	83 425,40	71 474,80
SPZZOZ „Sanatorium Górno”	0,84%	98 814,60	80 065,20
Osoby fizyczne - usługi	1,15%	134 543,81	123 246,52
Pozostałe usługi	10,37%	1 213 394,39	1 615 468,57
Razem	100,00%	11 703 686,47	11 527 177,25

Zestawienie ilości odebranych odpadów w latach 2024 – 2025:

GMINA SOKOŁÓW MAŁOPOLSKI								
Rodzaj odpadu	Rok 2024				Rok 2025			
	Nieruchomości Zamieszkałe + PSZOK [Mg]	Nieruchomości Niezamieszkałe [Mg]	Razem [Mg]	Udział [%]	Nieruchomości Zamieszkałe + PSZOK [Mg]	Nieruchomości Niezamieszkałe [Mg]	Razem [Mg]	Udział [%]
Zmieszane odpady komunalne	1 729,56	73,72	1 803,28	44,8%	1 763,58	36,38	1 799,96	43,4%
Metale i tworzywa sztuczne	493,19	6,72	499,91	12,4%	493,22	3,62	496,84	12,0%
Makulatura	54,02	14,04	68,06	1,7%	76,23	1,10	77,33	1,9%
Szkło	277,54	7,04	284,58	7,1%	275,19	15,36	290,55	7,0%
Odpady biodegradowalne	314,16	0,00	314,16	7,8%	354,82	0,00	354,82	8,6%
Popiół	216,09	0,00	216,09	5,4%	199,63	0,00	199,63	4,8%
Odpady wielkogabarytowe	250,44	0,00	250,44	6,2%	295,47	0,00	295,47	7,1%
Zużyte opony	96,58	0,00	96,58	2,4%	121,79	17,21	139,00	3,4%
Zużyty sprzęt elektryczny i elektroniczny	28,79	0,00	28,79	0,7%	37,49	0,00	37,49	0,9%
Odpady budowlane	89,58	49,78	139,36	3,5%	119,56	69,63	189,19	4,6%
Chemikalia	10,92	0,00	10,92	0,3%	10,80	0,00	10,80	0,3%
Leki	0,70	0,00	0,70	0,0%	0,78	0,00	0,78	0,0%
Odpady z cmentarzy	0,00	68,68	68,68	1,7%	0,00	60,61	60,61	1,5%
Pozostałe odpady tekstylia	0,00	240,00	240,00	6,0%	0,00	189,72	189,72	4,6%
Razem łącznie wszystkie rodzaje odpadów	3 561,57	459,98	4 021,55		3 755,37	393,63	4 149,00	

GMINA KRASNE				
Rodzaj odpadu	Rok 2024		Rok 2025	
	Nieruchomości Zamieszkałe + PSZOK [Mg]	Udział [%]	Nieruchomości Zamieszkałe + PSZOK [Mg]	Udział [%]
Zmieszane odpady komunalne	2 585,40	54,9%	2 573,86	51,1%
Metale i tworzywa sztuczne	418,40	8,9%	424,98	8,4%
zmieszane odpady opakowaniowe	0,00	0,0%	4,48	0,1%
Makulatura	124,18	2,6%	139,62	2,8%
Szkło	214,30	4,5%	230,79	4,6%
Odpady biodegradowalne	873,32	18,5%	1 051,24	20,9%
Popiół	103,76	2,2%	115,61	2,3%
Odpady wielkogabarytowe	185,82	3,9%	223,02	4,4%
Zużyte opony	40,84	0,9%	49,79	1,0%
Zużyty sprzęt elektryczny i elektroniczny	17,05	0,4%	23,61	0,5%
Odpady budowlane	143,83	3,1%	191,21	3,8%
Chemikalia	5,37	0,1%	6,31	0,1%
Leki	0,59	0,0%	0,66	0,0%
Odpady z cementarzy	0,00	0,0%	0,00	0,0%
Pozostałe odpady	0,00	0,0%	0,00	0,0%
tekstylna	0,00	0,0%	0,00	0,0%
Razem łącznie wszystkie rodzaje odpadów	4 712,85		5 035,17	

Tabela poniżej wskazuje instalacje, do których Zakład przekazuje odebrane odpady komunalne do dalszego zagospodarowania.

Rodzaj odpadu	Miejsce zagospodarowania
Zmieszane odpady komunalne	Instalacja Termicznego Przetwarzania; Rzeszów ul. Ciepłownicza 8; Instalacja do Mechaniczno-Biologicznego Przetwarzania Odpadów – Sigiełki
Plastik, szkło, makulatura, metal	Sortownia Surowców Wtórnych – Leżajsk ul. Podolszyny 1 Instalacja do Mechaniczno-Biologicznego Przetwarzania Odpadów – Sigiełki HAMBURGER RECYCLING POLSKA SP. Z O.O. Miejscowość: Rzeszów, Ulica: Boya Żeleńskiego 15, Kod pocztowy: 35-105
Odpady biodegradowalne	Regionalna Instalacja Odpadów Zielonych „KOMWITA” Leżajsk

Odpady wielkogabarytowe	Miejskie Przedsiębiorstwo Gospodarki Komunalnej - Rzeszów Sp. z o.o. Miejscowość: Rzeszów, Ulica: Sikorskiego 428, Kod pocztowy: 35-304 WTÓR - STEEL Spółka z o.o. Gmina: Stalowa Wola, Miejscowość: Stalowa Wola, Ulica: Grabskiego 12, Kod pocztowy: 37-450 Silva Sp. z o.o. ul. Wojska Polskiego 3, 39-300 Mielec
Zużyte opony	Gran Tech Sp. z o.o. Sp. kom. Wylewa 244, 37-530 Sieniawa GPR – Instalacja Technologiczna, Zarzecze 169
Zużyty sprzęt elektryczny i elektroniczny	Polska Korporacja Recyklingu – Lublin, ul. Metalurgiczna 15C; Green Office Ecologic Sp. z o.o. ul. Trębacka 4, 00-074 Warszawa
Popiół	Składowisko odpadów w Sokołowie Małopolskim (jako warstwa przekładkowa)

Odbiór i transport odpadów odbywają się posiadaniem sprzętem specjalistycznym:

Lp.	Marka / Model	Typ zabudowy
1.	DAF 75.310 zabudowa Ros Roca Cross	Śmieciarka
2.	DAF LF 310 FM zabudowa Steal	Śmieciarka z funkcją mycia pojemników
3.	Volvo FM9 zabudowa Dennis Eagle	Śmieciarka
4.	Scania P320	Śmieciarka
5.	Scania P340	Śmieciarka
6.	Jelcz 422 zabudowa SM200	Śmieciarka
7.	Renault Mascott	Śmieciarka
8.	Iveco	Wywrotka
9.	Peugeot Boxer	Skrzyniowy
10.	Peugeot Boxer	Skrzyniowy
11.	Citroen	Skrzyniowy
12.	Renault Premium	Hakowiec
13.	Daf	Hakowiec
14.	Volvo	Hakowiec

Spółka zarządza składowiskiem odpadów innych niż niebezpieczne zlokalizowanym w Sokołowie Małopolskim. Na bieżąco prowadzone są prace związane z eksploatacją składowiska.

Ilości przyjętych do składowania odpadów:

Rodzaj odpadu	Rok 2024 [Mg]	Rok 2025 [Mg]
17 09 04 - zmieszane odpady z budowy	1 264,75	293,74
20 02 03 - inne odpady nieulegające biodegradacji (cementarze)	365,38	167,75
20 03 99 - odpady komunalne niewymienione w innych podgrupach	213,00	189,72
RAZEM	1 843,17	651,21

W 2024 roku opłata za korzystanie ze środowiska, składowanie odpadów wyniosła – 72 747,31 zł.

W 2025 roku opłata za korzystanie ze środowiska, składowanie odpadów wyniosła – 45 228,91 zł.

Transport

Dział transportowy zajmuje się wykonywaniem usług w ramach umowy z Gminą są to m.in.:

- udrażnianie rowów;
- koszenie poboczy, rowów, placów;
- zimowe utrzymanie dróg;
- prace związane z budową kanalizacji deszczowej;
- prace związane z budową chodników;
- bieżące utrzymanie czystości dróg; remont nawierzchni;
- obsługa szałet miejskich, poczekalni PKS.

Inwestycje:

W 2025 roku Spółka poniosła wydatki inwestycyjne oraz środki trwałe w wysokości **679 815,55** złotych netto. Inwestycje te miały na celu nie tylko rozwój firmy, ale również ochronę środowiska, automatyzację procesów, modernizację infrastruktury oraz poprawę warunków pracy. Wydatkowane środki przyczyniły się także do zwiększenia kompleksowości świadczonych usług, obejmując rozszerzenie asortymentu i podniesienie ich jakości.

Wśród najważniejszych przedsięwzięć inwestycyjnych w 2025r. znalazły się:

- Zamiatarka HAKO City Master 1650 – 378 114,00 zł
- Kontener hakowy KP 32m3 z plandeką – 19 950,00 zł
- Kontener hakowy KP 32m3 z plandeką – 19 950,00 zł
- Wózek widłowy Toyota – 116 213,62
- Chwytnak do bell do wózka widłowego – 29 635,90 zł
- Traktor Husqvarna TC215T – 16 252,03 zł
- Kontener hakowy KP36m3 – 19 000,00 zł
- Kontener hakowy KP36m3 z plandeką – 20 800,00
- System monitoringu CCTV – 59 900,00

8.2 Gospodarka wodno – kanalizacyjna prowadzona przez Zakład Wodociągów i Kanalizacji.

Zakład Wodociągów i Kanalizacji w Sokołowie Małopolskim zaopatruje w wodę całą Gminę Sokołów Małopolski (oprócz Trzebosi Podlas i Turzy Zalas), oraz Wolę Zarczycką, Medynię Głogowską, Wysoką Głogowską, Kamień Krzywa Wieś. Prowadzi odbiór ścieków od mieszkańców Gminy Sokołów Małopolski i Gminy Kamień z miejscowości Krzywa Wieś.

Liczba odbiorców wody wynosi: 4370 osób fizycznych i 300 podmiotów prawnych . Dostawców ścieków 3950 osób fizycznych i 200 podmiotów prawnych.

Zakład Wodociągów i Kanalizacji w Sokołowie Małopolskim zatrudnia 24 osoby (23 etaty) w tym:

- 6 pracowników na ujęciach wody,
- 6 pracowników na oczyszczalni ścieków,
- 6 pracowników w ekipie wodociągowej i ekipie kanalizacyjnej,
- inkasent,
- 5 pracowników biurowych.

Dwie ekipy sieciowe z których jedna wykonuje nowe sieci, modernizuje istniejące, a druga prowadzi eksploatację sieci i obiekty Zakładu, (wymiana wodomierzy, awarie i prace na przepompowniach ścieków, studniach głębinowych, obiektach SUW i Oczyszczalni Ścieków.)

Zbiorowe zaopatrzenie w wodę gminy realizowane jest przez dwa ujęcia wody .

Ujęcie w Turzy składa się z stacji uzdatniania wody , 8 studni głębinowych o głębokości od 40 do 47 m i wydajności 171 m³/h i zapasie wody zbiornikach wyrównawczych o pojemności 2250 m³.

Drugie ujęcie wody znajduje się w Wólce Niedźwiedzkiej składa się budynku uzdatniania wody i 3 studni głębinowych o wydajności 22 m³/h i zbiornika do magazynowania wydobytej wody o pojemności 150 m³.

SUW Turza

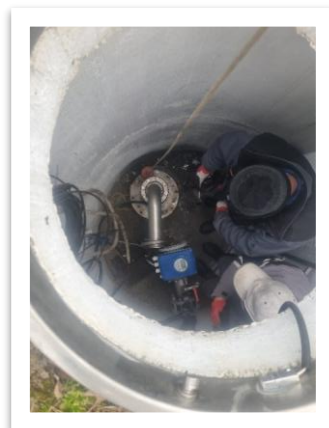
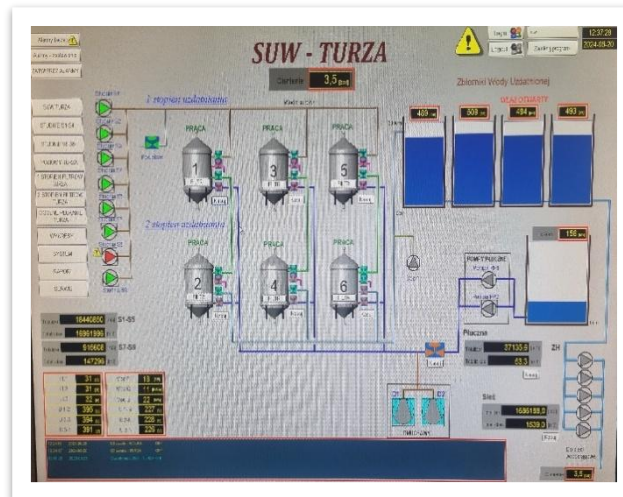

Prace na studni głębinowej , przepompowni ścieków, sieci wodociągowej

Wydobycie wody :

- z ujęcia w Turzy wynosiło w 2025 roku 757 608 m³ -2072 m³/dobę, w 2024 r- 833 229 m³- 2282 m³/dobę (możliwości roczne wydobycia wody to 912500 m³)

- z ujęcia Wólka Niedźwiedzka w 2025 r. wydobyto 70854 m³ wody 194 m³/dobę, w poprzednim roku 2024 pobór wyniósł 70661 m³.

W czasie suszy w lecie wydobycie wody z Ujęcia w Turzy sięgało 3600 m³/dobowo.

Zbiorowe oczyszczanie ścieków

Oczyszczalnia ścieków w Sokołowie Małopolskim zapewnia odbiór i oczyszczanie ścieków wytworzonych w gospodarstwach domowych i zakładach produkcyjnych dla całej Gminy . Ścieki przesyłane są do oczyszczalni za pomocą sieci kanalizacyjnej o 250 km długości i 68 przepompowni ścieków.

Do oczyszczalni dopłynęło i zostało oczyszczonych w 2025 r. 630830 m³ wobec 622732 m³ w 2024 roku.

W 2025 roku na Oczyszczalni wytworzono 1250 ton środka poprawiającego własności gleby, 46 ton skratek, 17 ton piasku.

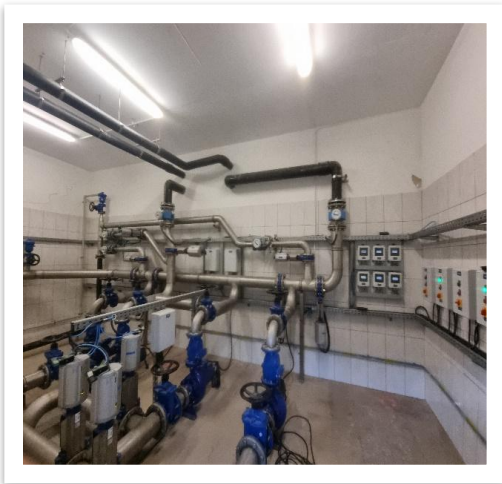

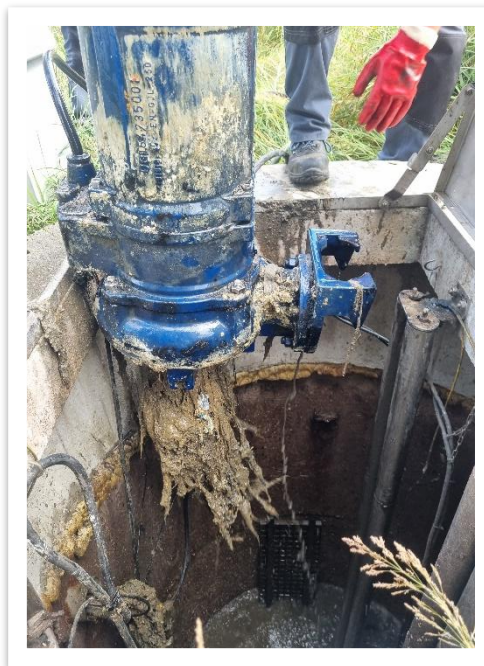

Ilość wniosków o przyłącza i zapewnienia w 2025 r

Wnioski o warunki techniczne przyłącza	Wnioski o zapewnienie wod-kan	Protokoły odbioru
50	1500	48

Inwestycje.

W ramach inwestycji Gminy wprowadzono system zdalnego odczytu wodomierzy, zamontowano 550 wodomierzy do zdalnego odczytu.

Na ujęciu wody w Turzy wybudowano 2 zbiorniki wyrównawcze o pojemności 900 m³ każdy, Zamontowany został nowy zestaw hydroforowy.

Zakupiono samochód WUKO do czyszczenia kanalizacji.

ZWIK wykonał ok 1700 m sieci wodociągowej i 1000 m sieci kanalizacyjnej.

8.3 Gospodarka odpadami komunalnymi (śmieciowa).

Gospodarka odpadami komunalnymi na terenie gminy w 2025 r. odbywała się na podstawie ustawy z dnia 13 września 1996 r. o utrzymaniu czystości i porządku w gminach (tj. Dz. U. z 2025 r., poz. 733). Odpady komunalne na terenie Gminy i Miasta Sokołów Małopolski powstają głównie w gospodarstwach domowych, ale również na terenach nieruchomości niezamieszkałych, jak: obiekty użyteczności publicznej (ośrodki zdrowia, szkoły, biblioteki) oraz infrastruktury (handel, usługi). Gmina Sokołów Małopolski nie przejęła obowiązków właścicieli nieruchomości niezamieszkałych w zakresie gospodarowania odpadami komunalnymi.

Gospodarowanie odpadami komunalnymi na terenie Gminy Sokołów Małopolski w 2025 r. (nieruchomości zamieszkałe).

W dniu 26.11.2024 r. pomiędzy Gminą Sokołów Małopolski w Sokołowie Małopolskim, a Zakładem Komunalnym sp. z o.o. w Sokołowie Małopolskim, wpisanym do rejestru działalności regulowanej prowadzonego przez Burmistrza Gminy i Miasta Sokołów Małopolski pod nr 7, na podstawie wyników ogłoszonego postępowania o udzielenie zamówienia publicznego, prowadzonego w trybie przetargu nieograniczonego rozstrzygniętego w dniu 28.10.2024 r., podpisana została umowa pn.: „Odbiór i zagospodarowanie odpadów komunalnych od właścicieli nieruchomości zamieszkałych z terenu Gminy Sokołów Małopolski w okresie od 1.1.2025 r. do 31.12.2025 r.”. Wartość umowy wynosiła łącznie 3 580 902,00 zł brutto.

Poniższa tabela przedstawia ilość odpadów komunalnych, które w ramach umowy zostały odebrane i zagospodarowane (bez odpadów zebranych w PSZOK-u):

Rodzaj odpadów	Ilość (Mg)
20 03 01 niesegregowane	1 763,58
20 01 01 papier	68,08
20 01 02 szkło	262,97
20 01 99 (metale i tworzywa)	480,80
ex 20 01 99 (metale i tworzywa)	0,00
ex 20 01 99 (popiół)	199,63
20 02 01 bio	318,68
20 01 35* elektro.	12,044
20 01 36 elektro.	12,84
20 03 07 wielkogabaryty	113,28
16 01 03 zużyte opony	57,07
Razem	3 288,97

Ceny (brutto) za gospodarowanie odpadami komunalnymi w 2025 r. dotyczące właścicieli nieruchomości zamieszkałych:

- za zagospodarowanie 1 Mg zmieszanych odpadów komunalnych: 1 101,60 zł;
- za zagospodarowanie 1 Mg odpadów komunalnych zebranych w sposób segregowany: 864,00 zł;
- za zagospodarowanie 1 Mg odpadów wielkogabarytowych: 1 512,00 zł,
- za zagospodarowanie 1 Mg zużytego sprzętu elektrycznego i elektronicznego: 378,00 zł,

- za zagospodarowanie 1 Mg zużytych opon: 864,00 zł.

Częstotliwość i sposób pozbywania się odpadów komunalnych i nieczystości ciekłych z terenu nieruchomości oraz z terenów przeznaczonych do użytku publicznego

W Gminie Sokołów Małopolski ustalona została następująca częstotliwość odbierania odpadów komunalnych:

1) Odpady niesegregowane (zmieszane) oraz bioodpady:

a) w zabudowie jednorodzinnej z częstotliwością nie rzadziej niż raz w miesiącu, z tym że w okresie od kwietnia do października na terenie miasta z częstotliwością nie rzadziej niż raz na dwa tygodnie,

b) w budynkach wielolokalowych z częstotliwością nie rzadziej niż raz w miesiącu, z tym że w okresie od kwietnia do października na terenie miasta z częstotliwością nie rzadziej niż raz na tydzień.

2) Selektywnie zebrane odpady (tworzywa sztuczne, opakowania wielomateriałowe, metale, szkło, papier oraz tektura):

a) w zabudowie jednorodzinnej z częstotliwością nie rzadziej niż raz w miesiącu,

b) w budynkach wielolokalowych z częstotliwością nie rzadziej niż raz na dwa tygodnie.

3) odpady wielkogabarytowe, zużyty sprzęt elektryczny i elektroniczny, zużyte opony – co najmniej jeden raz w roku.

4) żużle i popioły - nie rzadziej niż raz na dwa tygodnie w okresie od października do marca.

5) odpady zielone należy:

a) przekazywać do punktu selektywnej zbiórki odpadów komunalnych w Sokołowie Małopolskim lub,

b) gromadzić w przydomowych kompostownikach;

6) przeterminowane leki powstające w gospodarstwach domowych należy:

a) gromadzić w przeznaczonych do tego celu pojemnikach ustawionych w wyznaczonych aptekach lub,

b) przekazywać do punktu selektywnej zbiórki odpadów komunalnych w Sokołowie Małopolskim.;

7) chemikalia powstające w gospodarstwach domowych należy przekazywać do punktu selektywnej zbiórki odpadów komunalnych w Sokołowie Małopolskim;

8) zużyte baterie i akumulatory powstające w gospodarstwach domowych należy:

a) gromadzić w przeznaczonych do tego celu pojemnikach, ustawionych na terenie: Urzędu Gminy i Miasta Sokołów Małopolski i szkołach (baterie), punktów serwisowych sprzętu elektrycznego i elektronicznego, punktów ich sprzedaży (akumulatory) lub,

b) przekazywać do punktu selektywnej zbiórki odpadów komunalnych w Sokołowie Małopolskim;

9) zużyty sprzęt elektryczny i elektroniczny powstający w gospodarstwach domowych należy:

a) przekazywać do punktów ich sprzedaży lub,

b) przekazywać do punktu selektywnej zbiórki odpadów komunalnych w Sokołowie Małopolskim lub,

c) wystawić przed nieruchomościami zgodnie z wyznaczonym terminem odbioru.

10) meble i inne odpady wielkogabarytowe powstające w gospodarstwach domowych należy:

a) przekazywać do punktu selektywnej zbiórki odpadów komunalnych w Sokołowie Małopolskim lub,

b) wystawić przed nieruchomościami zgodnie z wyznaczonym terminem odbioru.

11) odpady budowlane i rozbiórkowe powstające w gospodarstwach domowych należy:

a) przekazywać do punktu selektywnej zbiórki odpadów komunalnych w Sokołowie Małopolskim;

b) odpady budowlane z remontów i rozbiórek, które powstały w wyniku robót wymagających pozwolenia na budowę lub zgłoszenie robót budowlanych, należy gromadzić w przeznaczonym do tego

typu odpadów pojemniku lub kontenerze zamówionym na indywidualne zgłoszenie i koszt właściciela nieruchomości, u przedsiębiorcy odbierającego odpady z terenu gminy,

12) zużyte opony powstające w gospodarstwach domowych należy:

- a) przekazywać do punktu selektywnej zbiórki odpadów komunalnych w Sokołowie Małopolskim lub,
- b) wystawić przed nieruchomością zgodnie z wyznaczonym terminem odbioru.

13) komunalne odpady niebezpieczne powstające w gospodarstwach domowych należy przekazywać do punktu selektywnej zbiórki odpadów komunalnych w Sokołowie Małopolskim,

14) żużle i popioły powstające w gospodarstwach domowych należy oddawać w pojemnikach o minimalnej pojemności 110 l. W pojemnikach nie należy zbierać gorącego popiołu i żużlu. Odbiór odpadów następuje po uprzednim zgłoszeniu przez właścicieli nieruchomości w Urzędzie Gminy i Miasta Sokołów Małopolski. Zgłoszenie jest jednorazowe i obowiązuje przez cały okres do momentu rezygnacji przez właścicieli nieruchomości.

Punkt Selektywnej Zbiórki Odpadów Komunalnych

W Punkcie Selektywnego Zbierania Odpadów Komunalnych bezpłatnie przyjmowane są następujące frakcje odpadów komunalnych pochodzące od właścicieli nieruchomości zamieszkałych z terenu Gminy Sokołów Małopolski:

- a) odpady z papieru i tektury, w tym odpady opakowaniowe z papieru i tektury;
- b) odpady z tworzyw sztucznych, w tym odpady opakowaniowe z tworzyw sztucznych;
- c) odpady z metali, w tym odpady opakowaniowe z metali;
- d) odpady opakowaniowe wielomateriałowe;
- e) odpady ze szkła, w tym odpady opakowaniowe ze szkła;
- g) odpady biodegradowalne;
- h) popioły i żużle,
- i) meble i inne odpady wielkogabarytowe;
- j) zużyty sprzęt elektryczny i elektroniczny;
- k) komunalne odpady budowlane i rozbiórkowe;
- l) zużyte opony;
- m) komunalne odpady niebezpieczne w tym: świetlówki i inne źródła światła, chemikalia, przeterminowane leki, zużyte baterie i akumulatory;
- n) odzież i tekstylia.

Pracownik PSZOK-u może odmówić przyjęcia odpadów, jeżeli ich rodzaj i ilość wskazują na to, że nie powstały one na nieruchomości, na której zamieszkują mieszkańcy. Odpady pochodzące z terenu nieruchomości niezamieszkałych przyjmowane są odpłatnie, zgodnie z aktualnym cennikiem ustalonym przez obsługującego PSZOK. Dostarczone odpady muszą być posegregowane oraz odpowiednio zabezpieczone, w szczególności odpady wymagające opakowania przyjmowane są wyłącznie w szczelnych i nie ciekących pojemnikach, zawierających informację o rodzaju odpadu. Odpady wielkogabarytowe należy porozkręcać, rozmontować na mniejsze elementy. Odpady należy oddawać w workach o odpowiedniej wytrzymałości z załadunkiem nieprzekraczającym 30 kg na jeden pojemnik/worek/element lub w zakupionych na koszt właściciela nieruchomości workach typu "big bag". Dopuszcza się możliwość zmiany załadunku po każdorazowym uzgodnieniu z obsługującym PSZOK. Przyjęcie odpadów odbywa się po zważeniu oraz sprawdzeniu przez pracownika zgodności z wykazem odpadów dopuszczonych do zbierania w PSZOK-u ich czystości, składu, zabezpieczenia itp. Odpady nie spełniające powyższych wymagań nie zostaną przyjęte.

Poniższa tabela przedstawia ilości odpadów, które zostały zebrane w PSZOK-u w roku 2025:

Kod odpadu	Ilość (Mg)
20 01 01 papier	7,9
20 01 02 szkło	12,26
20 01 99 (metale i tworzywa)	10,48
20 02 01 bio	36,14
Ex 20 01 99 popiół	1,1
20 01 35* elektro.	4,511
20 01 36 elektro.	5,44
20 03 07 wielkogabaryty	183,88
16 01 03 zużyte opony	72,78
20 01 32 (leki)	0,778
20 01 26*(oleje i tłuszcze inne...)	0,0
20 01 28 (farby, tusze, farby drukarskie, kleje, lepiszcze i żywice.)	10,445
20 01 11 odzież i tekstylia	5,76
Razem	351,47

9. INFRASTRUKTURA TECHNICZNA I ZAGOSPODAROWANIE PRZESTRZENNE.

9.1 Studium uwarunkowań i zagospodarowania przestrzennego Gminy i Miasta Sokołów Małopolski.

Obowiązujące obecnie „Studium uwarunkowań i kierunków zagospodarowania przestrzennego gminy i miasta Sokołów Małopolski”, uchwalone Uchwałą Nr XXVII/262/2001 Rady Miejskiej w Sokołowi Młp. z dnia 21 lutego 2001 r., opracowywane było w latach 1999 - 2000 na podstawie obowiązującej wówczas ustawy z dnia 7 lipca 1994 r. o zagospodarowaniu przestrzennym (Dz. U. Nr 89 po. 415 z późn. zm.).

Obowiązujące studium zachowuje moc do dnia wejścia w życie planu ogólnego, lecz nie dłużej niż do dnia 30 czerwca 2026 r. Obecnie, w przypadku braku podjętych prac nad zmianą studium przed dniem wejścia w życie ustawy z dnia 7 lipca 2023 r. o zmianie ustawy o planowaniu i zagospodarowaniu przestrzennym oraz niektórych innych ustaw (tj. Dz. U. z 2023 r. poz. 1688), możliwa jest jedynie zmiana studium dotycząca wyłącznie lokalizacji inwestycji celu publicznego lub wyłącznie lokalizacji inwestycji w zakresie gospodarowania strategicznymi zasobami naturalnymi kraju. Obecnie nie ma już możliwości zmiany studium w innym zakresie. Natomiast do dnia utraty mocy studium możliwe jest uchwalanie planów miejscowych lub ich zmian na podstawie tego studium.

Należy przy tym stwierdzić, że obowiązujące studium może stanowić podstawę uchwalania planów miejscowych przez najbliższe 2 lata, na obszarach wyznaczonych w studium. Natomiast wymaga zmian w zakresie publicznych potrzeb rozwoju społeczno-gospodarczego miasta i gminy.

9.2 Miejsce plany zagospodarowania przestrzennego.

Obecnie na terenie Gminy i Miasta Sokołów Małopolski obowiązują 56 miejscowe plany zagospodarowania przestrzennego.

W roku 2025 została podjęta **UCHWAŁA NR XI/120/2025 RADY MIEJSKIEJ W SOKOŁOWIE MAŁOPOLSKIM** z dnia 27 stycznia 2025 r. w sprawie uchwalenia miejscowego planu zagospodarowania przestrzennego terenu usługowo-produkcyjnego w miejscowości Sokołów Małopolski, obejmuje obszar o powierzchni 2,5896 ha, położony po południowej stronie ul. Tysiąclecia w miejscowości Sokołów Małopolski

Podjęta została **UCHWAŁA NR XVIII/168/2025 RADY MIEJSKIEJ W SOKOŁOWIE MAŁOPOLSKIM** z dnia 16 czerwca 2025 r. w sprawie uchwalenia miejscowego planu zagospodarowania przestrzennego terenu cmentarza w miejscowości Trzeboś, obejmuje obszar o powierzchni 6,5983 ha, położony po wschodniej stronie ul. Kościelnej w miejscowości Trzeboś.

Podjęta została również **UCHWAŁA NR XX/183/2025 RADY MIEJSKIEJ W SOKOŁOWIE MAŁOPOLSKIM** z dnia 28 sierpnia 2025 r. w sprawie uchwalenia miejscowego planu zagospodarowania przestrzennego terenu osiedla POŁUDNIE II w Sokołowie Małopolskim, obejmuje obszar o łącznej powierzchni ok. 9,9 ha, położony po wschodniej stronie drogi wojewódzkiej nr 875 w miejscowości Sokołów Małopolski.

Wydział planowania i zagospodarowania przestrzennego w znacznym zakresie realizował zadania dotyczące wydania decyzji o warunkach zabudowy, decyzji lokalizacji inwestycji celu publicznego oraz prowadził dalszą procedurę w celu opracowania projektu Planu Ogólnego Gminy Sokołów Małopolski.

Gmina Sokołów Małopolski jest nadal bardzo atrakcyjnym miejscem do zamieszkania o czym świadczy ilość tworzonych miejscowych planów pod zabudowę mieszkaniową, a także znacznie zwiększona liczba wydanych decyzji o warunkach zabudowy. Dane statystyczne przedstawia poniższa tabela.

Rodzaj dokumentu		2024		2025	
Decyzje o ustalenie lokalizacji inwestycji celu publicznego		27		43	
Decyzje o warunkach zabudowy	Budynki mieszkalne jednorodzinne	450	406		1764
	Budynki usługowe i usługowo-produkcyjne		18		67

	Budynki gospodarcze i garażowe		26	1857	26
Postanowienia opiniujące podział działek		99		114	
Informacje o terenie		392		435	
Zaświadczenia o położeniu działki		47		57	
Wypisy i wyrysy z miejscowego planu zagospodarowania przestrzennego		25		35	
Decyzje zatwierdzające podział działek		102		102	
Nadanie numeru domu		68		104	
Decyzje o środowiskowych uwarunkowaniach przedsięwzięć		3		5	

9.3 Scalenia i podziały nieruchomości.

W 2025 r. Rada Miejska podjęła trzy uchwały dotyczące scalenia i podziału nieruchomości:

UCHWAŁA NR XIV/138/2025 Rady Miejskiej w Sokołowie Małopolskim z dnia 25 marca 2025 r. w sprawie przystąpienia do scalenia i podziału nieruchomości, oraz UCHWAŁA NR XXIII/236/2025 Rady Miejskiej w Sokołowie Małopolskim z dnia 26 października 2025 r. w sprawie scalenia i podziału nieruchomości, dokonująca scalenia i podziału nieruchomości położonych w południowo - zachodniej części miasta Sokołów Małopolski, na południe od ul. Głogowskiej, w sąsiedztwie osiedla Słoneczne IV. Teren objęty niniejszą uchwałą to 10,75 ha.

UCHWAŁA NR XXII/212/2025 Rady Miejskiej w Sokołowie Małopolskim z dnia 29 października 2025 r. w sprawie przystąpienia do scalenia i podziału nieruchomości, która obejmuje obszar o łącznej powierzchni około 9,9 ha, położony po wschodniej stronie drogi wojewódzkiej nr 875 w miejscowości Sokołów Małopolski.

Gmina Sokołów Małopolski jest atrakcyjnym miejscem do zamieszkania o czym świadczy ilość tworzonych miejscowych planów pod zabudowę mieszkaniową, a także liczba wydanych decyzji o warunkach zabudowy.

Dane statystyczne przedstawia poniższa tabela.

Rodzaj dokumentu		2024		2025	
Decyzje o ustalenie lokalizacji inwestycji celu publicznego		27		43	
	Budynki mieszkalne jednorodzinne	450	406		1764

Decyzje o warunkach zabudowy	Budynki usługowe i usługowo-produkcyjne		18	1857	67
	Budynki gospodarcze i garażowe		26		26
Postanowienia opiniujące podział działek			99		114
Informacje o terenie			392		435
Zaświadczenia o położeniu działki			47		57
Wypisy i wyrisy z miejscowego planu zagospodarowania przestrzennego			25		35
Decyzje zatwierdzające podział działek			102		102
Nadanie numeru domu			68		104
Decyzje o środowiskowych uwarunkowaniach przedsięwzięć			3		0

9.4 Plan ogólny Gminy Sokołów Małopolski.

Na podstawie art. 18 ust. 2 pkt 15 ustawy z dnia 8 marca 1990 r. o samorządzie gminnym (Dz. U. z 2024 r., poz. 609 z późn. zm.) i art. 13i ust. 1 ustawy z dnia 27 marca 2003 r. o planowaniu i zagospodarowaniu przestrzennym (Dz. U. z 2024 r., poz. 1130 z późn. zm.) Rada Miejska w Sokołowie Małopolskim podjęła Uchwałę nr V/23/2024 z dnia 26 czerwca 2024 r. o przystąpieniu do sporządzenia planu ogólnego gminy Sokołów Małopolski. Uchwała weszła w życie z dniem jej podjęcia.

W dniu 20.05.2025 r. projekt planu ogólnego gminy Sokołów Małopolski został opublikowany na stronie Biuletynu Informacji Publicznej Urzędu Gminy i Miasta w Sokołowie Małopolskim (<https://bip.sokolow-mlp.pl/przedmiotowy-zakres-dzialalnosci/zagospodarowanie-przestrzenne-i-sprawy-budowlane/plan-ogolny-gminy-i-miasta-sokolow-malopolski>).

Na podstawie art. 13i ust. 3 pkt 5 lit. b oraz art. 24 i art. 25 ustawy z dnia 27 marca 2003 roku o planowaniu i zagospodarowaniu przestrzennym w dniu 12.06.2025 r. Burmistrz Gminy i Miasta Sokołów Małopolski udostępnił projekt planu ogólnego gminy Sokołów Małopolski i wystąpił o jego uzgodnienie do odpowiednich instytucji i stron zgodnie z ustawą.

Na podstawie art. 13i ust. 3 pkt 8 ustawy z dnia 27 marca 2003 r. o planowaniu i zagospodarowaniu przestrzennym (t.j. Dz. U. z 2024 r. poz. 1130 z późn. zm.) oraz art. 39 i 54 ust. 2 i 3 ustawy z dnia 3 października 2008 r. o udostępnianiu informacji o środowisku i jego ochronie, udziale społeczeństwa w ochronie środowiska oraz o ocenach oddziaływania na środowisko (t.j. Dz. U. z 2024 r. poz. 1112 z późn. zm.) oraz Uchwały Nr V/23/2024 Rady Miejskiej w Sokołowie Małopolskim z dnia 26 czerwca 2024 r., w dniu 16.01.2026 r. Burmistrz Gminy i Miasta w Sokołowie Małopolskim ogłosił rozpoczęcie

konsultacji społecznych projektu planu ogólnego Gminy Sokołów Małopolski wraz z prognozą oddziaływania na środowisko. Konsultacje społeczne oraz zbieranie uwag do projektu planu ogólnego były prowadzone w dniach od 28.01.2026 r. do 06.03.2026 r.

9.5 Infrastruktura drogowa w gminie w 2025 roku

Drogi gminne.

Na terenie Gminy i Miasta Sokołów Małopolski posiadamy 90,334 km dróg o statusie gminnym, w tym 81,559km dróg z nawierzchnią asfaltową.

Rodzaj nawierzchni drogi	Długość [km]
utwardzona	8,775
bitumiczna	81,559

Drogi powiatowe.

Lp.	Numer drogi/ nazwa ulicy	Długość całkowita drogi [m]	Km początku odcinka	Km końca odcinka	Długość odcinka [m]	Nazwa drogi	Przebieg drogi na terenie Powiatu Rzeszowskiego
1	1211R	11150	1265	12415	11150	Korczowiska - Górno - Wólka Niedźwiedzka	od granicy administracyjnej powiatu Kolbuszowskiego - Markowizna-nieciągłość, pas drogowy drogi krajowej Nr 19 (około 0,1km)- Górno- Wólka Sokołowska- Wólka Niedźwiedzka do drogi wojewódzkiej Nr 875
2	1217R	19681	3850	23531	19681	Kłapówka - Pogwizdów Stary - Hucisko - Nienadówka - Trzeboś Górna	od granicy administracyjnej z powiatem Kolbuszowskim - Pogwizdów Stary - Hucisko - Nienadówka -nieciągłość, pas drogowy drogi wojewódzkiej Nr 878 oraz drogi ekspresowej Nr S19 (około 0,2km) - Trzeboś Górna- do drogi wojewódzkiej Nr 861
3	1237R	5355	1280	6635	5355	Wólka Łętowska - Górno	od granicy administracyjnej z powiatem Leżajskim - Łowisko- Górno- do drogi powiatowej Nr 1265R
4	1264R	1489	4706	6195	1489	Wola Żarczycka - Wólka Niedźwiedzka	od granicy administracyjnej z powiatem Leżajskim – Wólka Niedźwiedzka- do drogi wojewódzkiej Nr 875

5	1265R	3233	0	3233	3233	Górno - Wola Żarczycka	od drogi powiatowej Nr 1211R - Górno – przysiółek Meszne- do granicy administracyjnej z powiatem Leżajskim
6	1366R	8413	0	8413	8413	Markowizna - Wólka Sokołowska	od drogi powiatowej Nr 1211R - Markowizna – Turza - nieciągłość, pas drogowy drogi krajowej Nr 19 oraz pas drogowy drogi ekspresowej Nr S19 (około 0,5km)- Wólka Sokołowska - do drogi powiatowej Nr 1211R
7	1367R	2957	0	2957	2957	Trzeboś Górna - Trzeboś Dolna	od drogi powiatowej Nr 1368R – Trzeboś Górna - Trzeboś Dolna - do drogi wojewódzkiej Nr 875
8	1368R	3440	0	3440	3440	Trzeboś - Rakszawa Bosakówka	od drogi wojewódzkiej Nr 881 - Trzeboś – do granicy administracyjnej z powiatem łańcuckim
9	1369R	3423	0	3423	3423	Trzeboś - Węgliska	od drogi wojewódzkiej Nr 881 - Trzeboś – do granicy administracyjnej z powiatem łańcuckim
10	1370R	3336	0	3336	3336	Nienadówka - Trzebuska	od drogi powiatowej Nr 1217R - Nienadówka – Trzebuska - do pasa drogowego drogi krajowej Nr 19
11	1371R	13536	0	13536	13536	Głogów Małopolski - Sokołów Małopolski	od drogi powiatowej Nr 1373R - Głogów Małopolski – Sokołów Małopolski - do drogi wojewódzkiej Nr 875
12	DDW 875	2720	0	1500	1500	dawna droga wojewódzka 875	ul. Płk. Podstawskiego, ul. Rynek - od DW Nr 875 do DW Nr 878
			1500	2720	1220		ul. Tysiąclecia - od DW Nr 878 do S19

Drogi wojewódzkie i obiekty mostowe.

Lp.	Nr drogi	Nazwa drogi	Długość
1.	875	MIELEC-KOLBUSZOWA-DROGA 19 /WĘZEŁ SOKOŁÓW MAŁOPOLSKI PÓŁNIOC/DROGA 19 /WĘZEŁ SOKOŁÓW MAŁOPOLSKI/-LEŻAJSK	75,922
2.	878	DROGA 74 /JANÓW LUBELSKI/ -LASY JANOWSKIE - NISKO - SOKOŁÓW MAŁOPOLSKI -STOBIERNA - RZESZÓW-DYLAĞÓWKA	86,755
3.	881	SOKOŁÓW MAŁOPOLSKI-ŁAŃCUT-KAŃCUGA-PRUCHNIK- ŻURAWICA	77,857

Lp.	Nr drogi	Miejscowość	Usytuowanie nad ciekim wodnym	Długość obiektu w m
-----	----------	-------------	----------------------------------	---------------------

1.	875	Wólka Sokołowska	potok bez nazwy	12,00
2.	875	Wólka Niedźwiedzka	rzeka Trzebośnica	27,15
3.	878	Trzebuska	potok bez nazwy	4,80
4.	881	Trzeboś	rzeka Trzebośnica	9,60

Drogi krajowe.

Lp.	Nr drogi	Rejon	Przebieg w woj. podkarpackim	Razem w rejonie [km]
1.	S19	Nisko	Węzeł Rudnik nad Sanem-Węzeł Sokołów Małopolski	36,132
2.	S19	Nisko	Węzeł Sokołów Małopolski - Stobierna - Węzeł Rzeszów Wschód	18,208

Gmina Sokołów Małopolski posiada **66 975,20 m² chodników**, z czego 43 769,20 m² na terenie miasta i 23 206,00 m² na terenie sołectw.

Gminę oświetla **2003 sztuki opraw oświetleniowych**.

Na terenie gminy znajduje się **131 przystanków autobusowych**, z tego 109 na obszarze wiejskim. Gmina Sokołów Małopolski jest właścicielem 37 przystanków. Przy drogach powiatowych 60, przy wojewódzkich 32 przystanki, przy drogach krajowych 2 przystanki. Wszystkie przystanki pozostają na utrzymaniu gminy.

10. OCHRONA ŚRODOWISKA

10.1 Program ochrony środowiska

Program ochrony środowiska wprowadzony został Uchwałą Nr LIII/629/2023 Rady Miejskiej w Sokołowie Małopolskim z dnia 28 marca 2023 r. w sprawie uchwalenia „Programu Ochrony Środowiska dla Gminy Sokołów Małopolski na lat 2023-2026 z perspektywą do 2030 r.”

Gmina Sokołów Małopolski jest miejscem atrakcyjnym pod względem turystycznym i rekreacyjnym, co wynika z posiadania dobrych warunków naturalnych i historycznych. Warto zaznaczyć, że obecnie potencjał turystyczny gminy nie jest w pełni wykorzystany. Dlatego istotny jest w przyszłości rozwój infrastruktury turystyczno – rekreacyjnej oraz efektywna promocja gminy w środkach masowego przekazu. Korzystanie z zasobów i walorów przyrodniczych w zakresie turystyki i rekreacji odbywa się na terenach już zurbanizowanych. Wyznaczone w tym celu zostały odpowiednie szlaki, które są eksploatowane przez osoby lubiące aktywne spędzanie czasu i wypoczynek w obcowaniu z naturą. Część powierzchni gminy została objęta ochroną w formie Obszaru Chronionego Krajobrazu, Rezerwatu Przyrody i Obszarów Natura 2000.

Obszar Gminy Sokołów Małopolski objęty jest ochroną prawną wynikającą z ustawy o ochronie przyrody.

W strukturze przyrodniczej gminy Sokołów Małopolski wyróżnia się kilka elementów

przyrodniczych o dużej wartości przyrodniczej.

Najcenniejsze z nich są siedliska nadrzeczne w dolinie Trzebošnicy tworzące mozaikę łągów, ziołorośli, szuwarów, zbiorników wodnych i zbiorowisk terofitów nadbrzeżnych.

Siedliska te tworzą mozaikę płatów roślinności reprezentujących lasy i zarośla łągowe, powiązane z nimi nadrzeczne ziołorośla okrajkowe, łąki świeże, wilgotne i zalewowe, starorzecza i przybrzeżne oczka wodne z roślinnością wodną i szuwarową a także zbiorowiska terofitów nadbrzeżnych. Duża część dotychczas użytkowanych łąk wilgotnych i świeżych została w ostatnich latach porzucona z użytkowania i podlega procesom sukcesyjnym, prowadzącym do luźnych i małowartościowych przyrodniczo zarośli sosnowych, brzozowych i olchowo - wierzbowych.

Na terenie Gminy Sokołów Małopolski występują następujące formy ochrony przyrody:

1. **Obszary Natura 2000** – program sieci obszarów objętych ochroną przyrody na terytorium Unii Europejskiej. Celem programu jest zachowanie określonych typów siedlisk przyrodniczych oraz gatunków, które uważane są za cenne i zagrożone w skali całej Europy. W ramach tego Obszaru wyróżnia się:
 - a) Obszar Specjalnej Ochrony ptaków Natura 2000 Puszcza Sandomierska (PLB180005) – obszar obejmuje znaczną część jednego z większych leśnych kompleksów w Polsce ciągnącego się na terenie Kotliny Sandomierskiej pomiędzy Tarnobrzegiem i Stalową Wolą na północy i Rzeszowem na południu. w przeszłości teren ten został częściowo odlesiony, dlatego obecnie tworzy mozaikę lasów i terenów rolniczych. Dominującym typem użytkowania ziemi na tym obszarze są lasy i tereny rolnicze;
 - b) Specjalny Obszar Ochrony Lasy Leżajskie (PLH180047) to jeden z większych kompleksów leśnych Płaskowyżu Kolbuszowskiego. Mieści się w jego wschodniej części, najbardziej bogatej pod względem florystycznym. w granicach obszaru licznie występują grądy i buczyny, stanowiąc 39,1 % jego powierzchni. Zbiorowiska półnaturalne reprezentowane są przez świeże łąki rajgrasowe, wilgotne łąki trzęślicowe i ostrożeńiowe oraz skrawki ubogich muraw napiaskowych.

Rysunek 1. Obszar Natura 2000 na terenie Gminy Sokołów Małopolski.

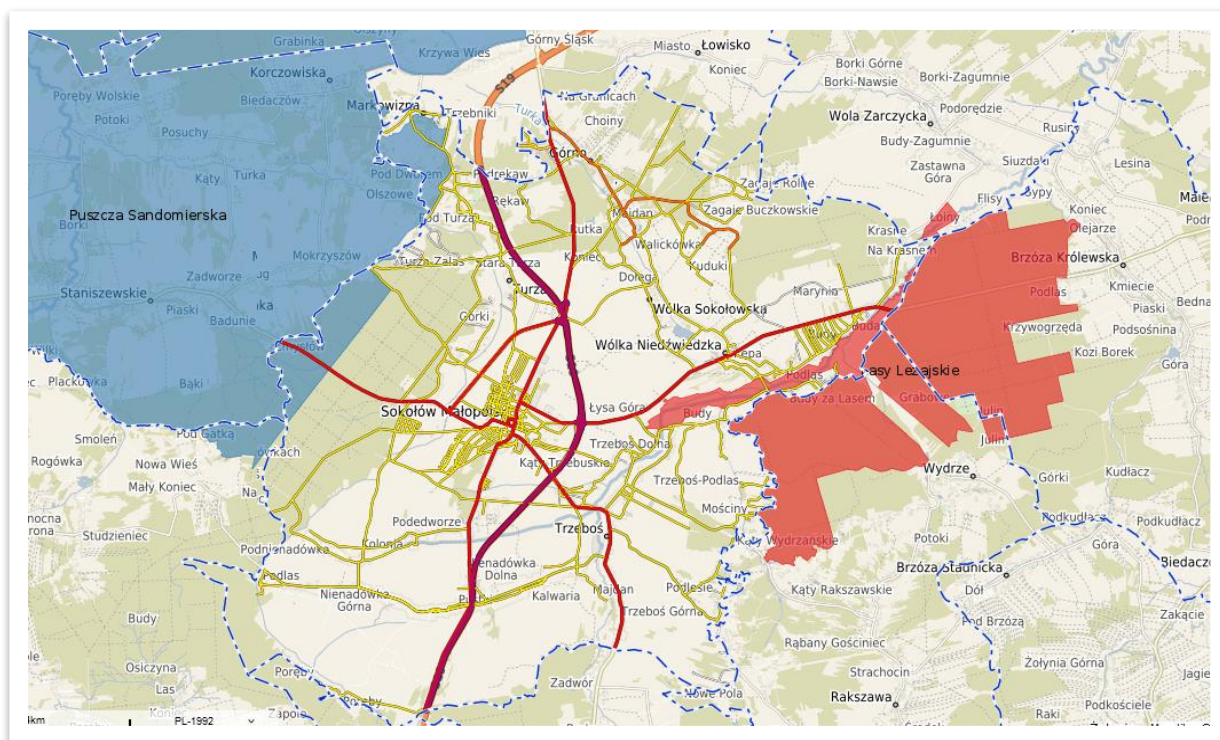

Źródło: <https://sokolowmalopolski.e-mapa.net>

2. Obszary chronionego krajobrazu:

- a) Brzoźniański Obszar Chronionego Krajobrazu obejmuje fragment Płaskowyżu Kolbuszowskiego. Dominują tu lasy liściaste (grądowe) i mieszane, spotyka się reliktywne stanowiska lasów bukowo-jodłowych. w wąwozach rosną niewielkie płaty buczyny karpackiej, ponadto spotyka się niewielkie śródleśne torfowiska wysokie, olsy, łągi, podmokłe łąki i fragmenty szuwarów. z roślin chronionych występują tu: wawrzynek wilczełyko, goździk kosmaty i piaskowy, kruszczyk szerokolistny, śnieżyczka przebiśnieg, listera jajowata, widłak torfowy i goździsty, grąziel żółty, podkolan biały;
- b) Sokołowsko-Wilczowolski Obszar Chronionego Krajobrazu obejmuje fragment Płaskowyżu Kolbuszowskiego o krajobrazie rolniczo-leśnym. Występują tu bory mieszane, fragmenty grądów i buczyna karpacka. w zagłębieniach spotyka się olsy i torfowiska wysokie a nad potokami łągi i szuwały oczeretowo - trzcinowe. z roślin chronionych występują tu: wawrzynek wilczełyko, widłak jałowcowaty, spłaszczony, goździsty, rosiczka okrągłolistna, podkolan biały, cis pospolity, barwinek pospolity.

Rysunek 2. Zasięg Obszarów Chronionego Krajobrazu na terenie Gminy Sokołów Małopolski.

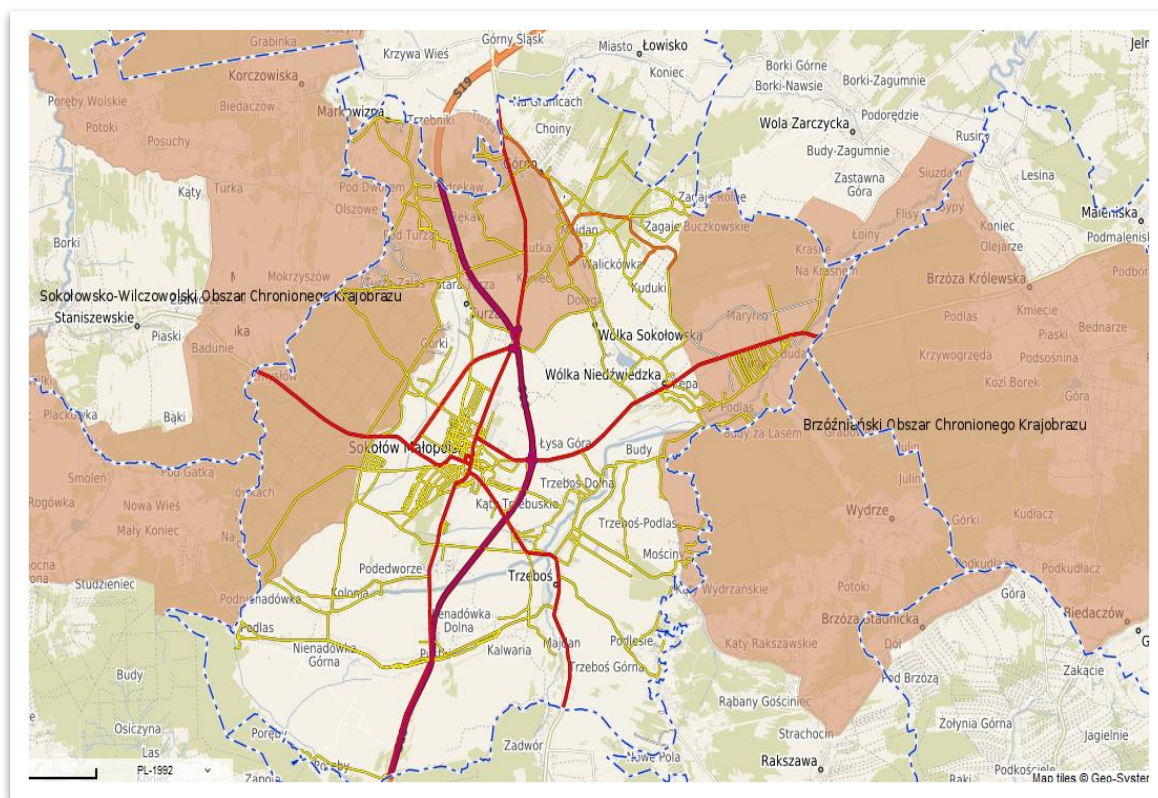

Źródło: <https://sokolowmalopolski.e-mapa.net>

3. Użytki ekologiczne:

Użytkami ekologicznymi są zasługujące na ochronę pozostałości ekosystemów mających znaczenie dla zachowania różnorodności biologicznej – naturalne zbiorniki wodne, śródpolne i śródleśne oczka wodne, kępy drzew i krzewów, bagna, torfowiska, wydmy, płaty nieużytkowanej roślinności, starorzecza, wychodnie skalne, skarpy, kamieńce, siedliska przyrodnicze oraz stanowiska rzadkich lub chronionych gatunków roślin, zwierząt i grzybów, ich ostoje oraz miejsca rozmnażania lub miejsca sezonowego przebywania.

Wśród użytków ekologicznych, znajdujących się na terenie gminy wskazać należy:

- a) „Oddział 153 b” – jest to łąka na dawnej trasie zalewowej regulowanego cieku wodnego. Celem ochrony użytku ekologicznego na obszarze wskazanym jest jego zachowanie ze względów przyrodniczych, naukowych, dydaktycznych i krajobrazowych. Forma ochrony przyrody w postaci użytku ekologicznego pod nazwą „ODDZIAŁ 153-b” położona jest na terenie Nadleśnictwa Leżajsk, Obręb Leśny Leżajsk, Leśnictwo Marynin oddz. 153-b, Gmina Sokołów Małopolski na części działki oznaczonej numerem ewidencyjnym 3621 obręb Wólka Niedźwiedzka, o powierzchni 1,2426 ha;
- b) Oddział 163 f” – jest to zadrzewienie śródpolne w niecce terenowej. Szczególnym celem ochrony użytku ekologicznego na obszarze wskazanym jest jego zachowanie ze względów przyrodniczych, naukowych, dydaktycznych i krajobrazowych. Forma ochrony przyrody w postaci użytku ekologicznego pod nazwą „Oddział 163-f” położona jest na terenie

Nadleśnictwa Leżajsk, Obręb Leśny Leżajsk, Leśnictwo Marynin oddz. 163-f, Gmina Sokołów Małopolski na części działki oznaczonej numerem ewidencyjnym 3629 obręb Wólka Niedźwiedzka, o powierzchni 0,2922 ha.

4. Pomniki przyrody

Według ustawy z dnia 16 kwietnia 2004 r. o ochronie przyrody „pomnikami przyrody są pojedyncze twory przyrody żywej i nieożywionej lub ich skupiska o szczególnej wartości przyrodniczej, naukowej, kulturowej, historycznej lub krajobrazowej oraz odznaczające się indywidualnymi cechami, wyróżniającymi je wśród innych tworów, okazałych rozmiarów.

Pomniki zlokalizowane na terenie Gminy Sokołów Małopolski prezentuje poniższa tabela.

Tabela 1. Pomniki przyrody na terenie Gminy Sokołów Małopolski

L.p.	Typ pomnika	Gatunek drzewa	Lokalizacja	Dane aktu prawnego
1	Jednoobiektowy/ drzewo	Dąb szypułkowy	Wólka Niedźwiedzka	Uchwała Nr XXXVIII/268/2013 Rady Miejskiej w Sokołowie Małopolskim z dnia 06.02.2013 r.
2	Jednoobiektowy/ drzewo	Klon jawor	Wólka Niedźwiedzka	Uchwała Nr XXXVIII/342/2017 Rady Miejskiej w Sokołowie Małopolskim z dnia 28.06.2017 r.
3	Jednoobiektowy/ drzewo	Lipa drobnolistna	Wólka Sokołowska	Orz. PWRN w Rzeszowie Nr RLSop-04-6/75 z dnia 31.07.1975 r
4	Jednoobiektowy/ drzewo	Lipa drobnolistna	Sokołów Małopolski	Orz. PWRN w Rzeszowie Nr RLS VI-7140-20/80 z dnia 18.01.1980 r.

Źródło: opracowanie własne

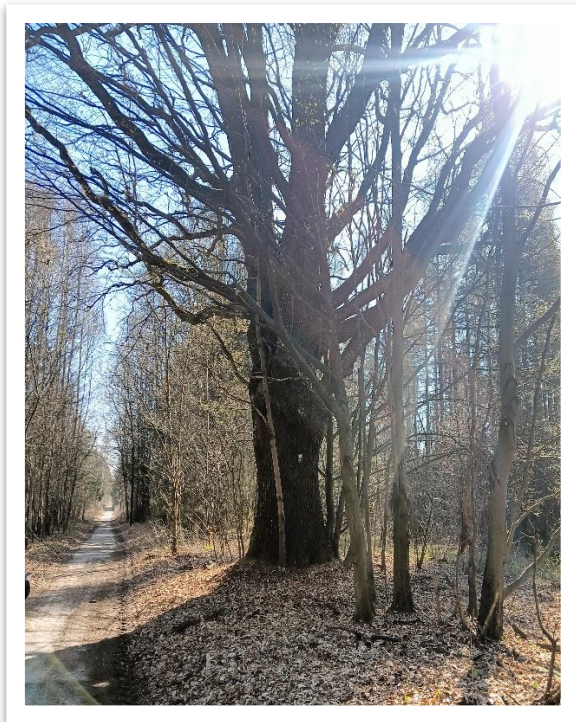

Dąb szypułkowy Wólka Niedźwiedzka

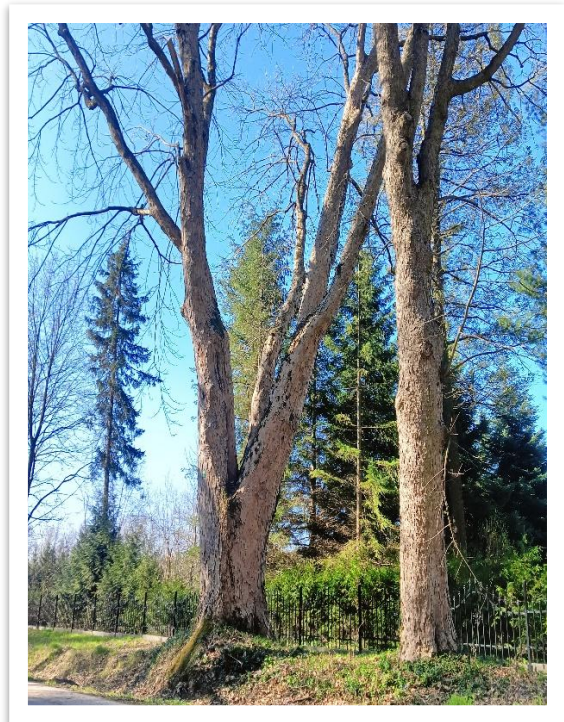

Klon jawor Wólka Niedźwiedzka

Lasy

Lasy znajdujące się na terenie Gminy należą do Nadleśnictwa Głogów oraz Nadleśnictwa Leżajsk. Buk (2,46%) oraz brzoza (1,35%)

W drzewostanach Nadleśnictwa Głogów w ujęciu gatunków panujących przeważa sosna (80,30%), olsza (5,66%), dąb (5,66%), jodła (3,37%), buk (2,46%) oraz brzoza (1,35%). Udział pozostałych gatunków nie przekracza 1% powierzchni leśnej.

Drzewostan Nadleśnictwa Leżajsk tworzą głównie: sosna (73,40 %), buk (7,70 %), dąb (5,10 %), jodła (5,00 %), olsza (4,10 %), grab (1,40 %) oraz modrzew (1,20%). Udział pozostałych gatunków nie przekracza 1% powierzchni leśnej.

Rysunek 3. Mapa obszarów leśnych Gminy Sokołów Małopolski

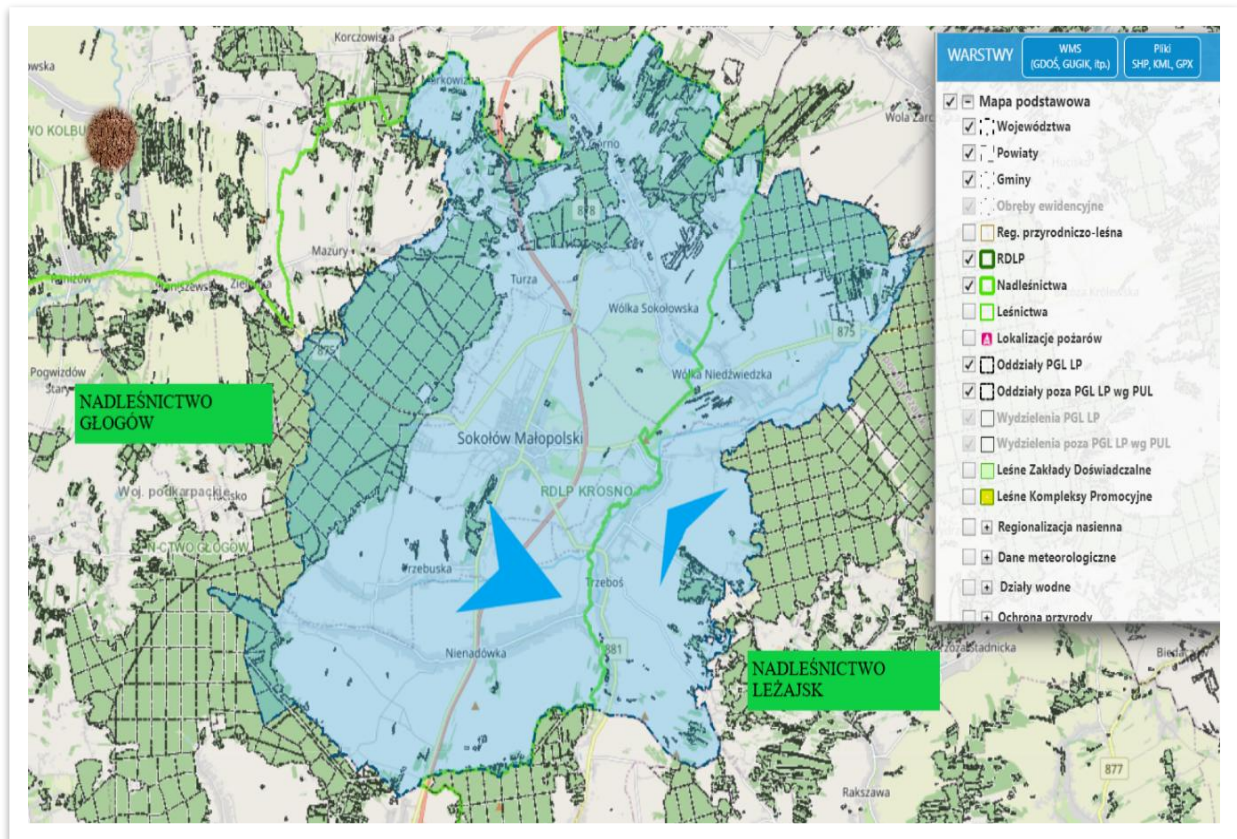

Źródło: Opracowanie własne na podstawie <https://www.bdl.lasy.gov.pl>

Korytarze ekologiczne

Przez teren Gminy Sokołów Małopolski przebiegają trzy korytarze ekologiczne:

- Puszcza Sandomierska – Dolina Sanu KPd-6B,
- Puszcza Sandomierska – Pogórze Strzyżowskie KPd-5a,
- Dolina Dolnego Wisłoka KPd -6A.

Rysunek 4. Położenie Gminy Sokołów Małopolski na tle korytarzy ekologicznych

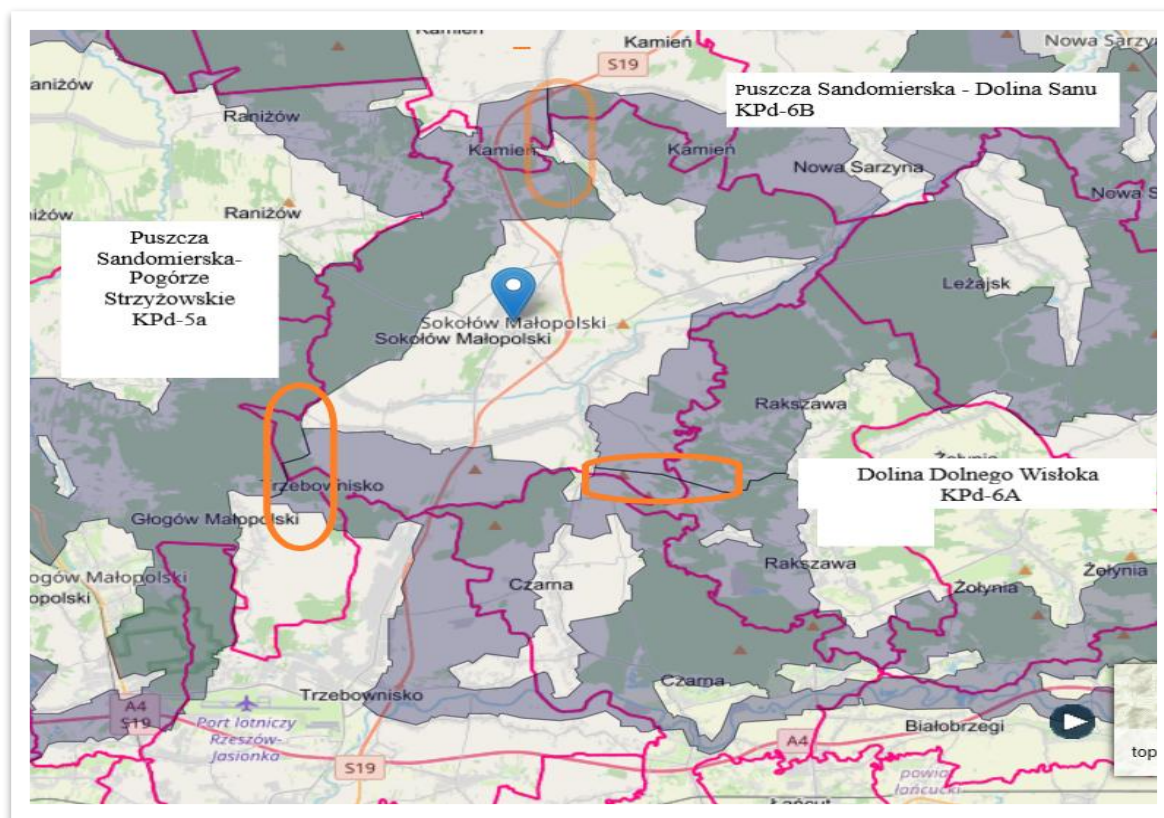

Źródło: opracowanie własne na podstawie mapa.korytarze.pl

Ogólna wartość przyrodnicza gminy jest wysoka. Wynika ona z jednoczesnego wysokiego udziału naturalnych siedlisk leśnych i torfowiskowych oraz półnaturalnych siedlisk łąkowych. Jest o szczególnie istotne w kontekście różnorodności krajobrazowej, gdyż w otoczeniu dominują zwarte tereny leśne.

W ramach bieżącej realizacji zadań w 2025 roku do Urzędu Gminy i Miasta w Sokołowie Małopolskim wpłynęły łącznie 38 pism dotyczące szeroko rozumianej ochrony środowiska. Korespondencja ta obejmowała różnorodne zagadnienia, odzwierciedlające aktualne problemy oraz wyzwania związane z ochroną przyrody i zarządzaniem środowiskiem na terenie gminy. Znaczną część spraw stanowiły kwestie związane z rosnącą populacją wilka, w tym zgłoszenia dotyczące sytuacji konfliktowych na linii wilk–człowiek oraz zapytania o obowiązujące procedury postępowania w takich przypadkach. Podejmowano również tematykę profilaktyki zdrowotnej zwierząt dzikich, w szczególności w zakresie organizacji i przeprowadzania ochronnych szczepień lisów wolno żyjących przeciwko wściekliźnie.

Istotnym obszarem działań była także współpraca przy opracowywaniu projektu „Programu ochrony powietrza dla strefy podkarpackiej”, a także sprawy związane z jakością powietrza i przeciwdziałaniem jego zanieczyszczeniu. Wpływające pisma dotyczyły ponadto zagrożeń dla środowiska wynikających z nielegalnego wypalania traw, jak również interwencji w przypadkach rannych dzikich zwierząt – w tym bocianów – wymagających transportu i leczenia w Ośrodkach

Rehabilitacji Zwierząt Chronionych. W korespondencji poruszano również kwestie związane z działaniami edukacyjnymi i promocyjnymi w zakresie ochrony przyrody, mającymi na celu zwiększanie świadomości ekologicznej mieszkańców oraz propagowanie właściwych postaw wobec środowiska naturalnego.

Problematyka ochrony środowiska obejmowała także zagadnienia związane z gospodarką łowiecką, w tym zarządzaniem populacjami zwierzyny łownej oraz szkodami wyrządzanymi przez tę zwierzynę w uprawach rolnych. Na terenie gminy funkcjonuje 7 obwodów łowieckich, dzierżawionych przez 6 kół łowieckich. W 2025 roku do urzędu wpłynęło 21 pism dotyczących tej tematyki. Dotyczyły one przede wszystkim organizacji oraz harmonogramów polowań zbiorowych, sporządzania rocznych planów łowieckich, a także kwestii związanych z opłacaniem czynszów dzierżawnych.

Ponadto w analizowanym okresie odnotowano znaczną liczbę spraw związanych z usuwaniem drzew i krzewów. Do urzędu wpłynęło łącznie 231 wniosków o wydanie zezwoleń oraz zgłoszeń zamiaru usunięcia drzew i krzewów, przy czym największą grupę stanowiły zgłoszenia składane przez osoby fizyczne, dotyczące zamiaru usunięcia drzew z nieruchomości prywatnych.

10.2 Program opieki nad zwierzętami bezdomnymi oraz zapobiegania bezdomności zwierząt na terenie Gminy Sokołów Małopolski na 2025 r.

Program został przyjęty do realizacji na podstawie Uchwały Nr XII/123/2025 Rady Miejskiej w Sokołowie Małopolskim z dnia 26 lutego 2025 r. w sprawie przyjęcia „Programu opieki nad zwierzętami bezdomnymi oraz zapobiegania bezdomności zwierząt na terenie Gminy Sokołów Małopolski na 2025 rok”.

W ramach realizacji Programu zawarto umowę z lekarzem weterynarii Robertem Sączawą prowadzącym działalność gospodarczą zarejestrowaną w ewidencji działalności gospodarczej pod nazwą GABINET WETERYNARYJNY LEKARZ WETERYNARII ROBERT SĄCZAWA, 36-053 Kamień, ul. Błonie 10/3, który odpowiedzialny był za kompleksowe wykonywanie zadań związanych z opieką weterynaryjną nad zwierzętami bezdomnymi. Do jego obowiązków należało w szczególności przeprowadzanie zabiegów sterylizacji i kastracji, wykonywanie szczepień, podejmowanie działań zmierzających do znalezienia nowych właścicieli dla zwierząt, a także odławianie zwierząt bezdomnych. Ponadto realizował on interwencje w przypadkach zwierząt poszkodowanych w wypadkach drogowych, jak również zwierząt agresywnych, chorych, dzikich lub stwarzających zagrożenie dla otoczenia. W czasie realizacji powyższej umowy przeprowadzono liczne zabiegi sterylizacji oraz szczepienia, a także podjęto interwencje dotyczące zwierząt uczestniczących w wypadkach drogowych oraz zwierząt dzikich. Istotnym elementem działań było również aktywne poszukiwanie nowych właścicieli dla zwierząt bezdomnych, co przyczyniło się do realizacji procesu adopcji. Łącznie podjęto kilkadziesiąt interwencji wynikających ze zgłoszeń mieszkańców dotyczących zwierząt bezdomnych lub porzuconych.

Gmina Sokołów Małopolski zawarła również umowę z Jerzym Sulikowskim, prowadzącym działalność gospodarczą pod nazwą Jerzy Sulikowski – Gabinet Weterynaryjny ESKULAP, 37-310 Nowa Sarzyna, ul. B. Prusa 24, prowadzącym schronisko dla bezdomnych zwierząt „Azorkowo” w miejscowości Sigiełki. Umowa ta obejmowała zadania związane z odławianiem zwierząt, ich transportem do schroniska, zapewnieniem im miejsca oraz podejmowaniem działań zmierzających do ich adopcji.

W zakresie unieszkodliwiania padłych zwierząt – zarówno porzuconych, niezidentyfikowanych, jak i dzikich, które uległy wypadkom drogowym – podpisano umowę z firmą SARIA Polska sp. z o.o., zapewniając tym samym właściwe i zgodne z przepisami postępowanie w tego typu przypadkach.

Dodatkowo, w ramach Programu zawarto umowę z gospodarstwem rolnym, której celem było zapewnienie miejsca dla bezdomnych zwierząt gospodarskich. Realizacja tej umowy miała charakter zabezpieczający i ograniczała się do utrzymywania gotowości do przyjęcia zwierząt w razie zaistnienia takiej potrzeby.

Łączny koszt realizacji Programu opieki nad zwierzętami bezdomnymi oraz zapobiegania bezdomności zwierząt na terenie Gminy Sokołów Małopolski w 2025 roku wyniósł 49 997,80 zł.

Poniższa dokumentacja fotograficzna przedstawia wybrane przykłady działań podjętych w ramach Programu. Pomocą objęto nie tylko zwierzęta domowe (psy i koty), które odzyskały zdrowie i otrzymały szansę na nową adopcję, ale również przedstawicieli gatunków chronionych i zwierząt dzikich, które uległy wypadkom lub wymagały pilnej asysty weterynaryjnej na terenie Gminy.





10.3 Usuwanie azbestu

Gmina Sokołów Małopolski finansuje odbiór azbestu zgodnie z Programem Oczyszczania Kraju z Azbestu na lata 2009-2032, stanowiącym załącznik do Uchwały Rady Ministrów z dnia 14 lipca 2009 r. W pkt 3.3.1. Programu zapisano - "Usuwanie wyrobów azbestowych z budynków jednorodzinnych i gospodarskich oraz oczyszczanie terenów nieruchomości" zapisano, że gmina powinna zapewnić wywóz odpadów zawierających azbest na składowisko odpadów lub zapewnić ich dostarczenie do przewoźnego urządzenia do przetwarzania odpadów zawierających azbest. Koszt transportu i unieszkodliwiania odpadów zawierających azbest powinien zostać pokryty ze środków własnych gminy, przy udziale środków właścicieli nieruchomości, dotacji i pożyczek funduszy ochrony środowiska lub innych źródeł dostępnych dla gminy. Punkt 3.6 Programu określa źródła finansowania usuwania azbestu. Źródłem tym są: środki budżetu państwa, środki własne właścicieli obiektów budowlanych, środki własne inwestorów prywatnych, środki funduszy ochrony środowiska, środki pomocowe Unii Europejskiej, środki własne jednostek samorządowych oraz kredyty.

Na terenie Gminy Sokołów Małopolski odbiór azbestu odbywa się zgodnie z Uchwałą Nr XLV/492/2018 Rady Miejskiej w Sokołowie Małopolskim z dnia 4 września 2018 r.

w sprawie zasad i trybu udzielania dotacji celowej dla osób fizycznych na inwestycje związane z ochroną środowiska ze środków pochodzących z wpływów z tytułu opłat za korzystanie ze środowiska i administracyjnych kar pieniężnych za przekroczenia lub naruszenia wymogów korzystania ze środowiska oraz uchwałami zmieniającymi ww. uchwałę tj.: Uchwałą Nr IX/94/2019 Rady Miejskiej w Sokołowie Małopolskim z dnia 6 sierpnia 2019 r., Uchwałą Nr XXXIX/472/2022 Rady Miejskiej w Sokołowie Małopolskim z dnia 28 kwietnia 2022 r. w sprawie zmiany uchwały nr XLV/492/2018 Rady Miejskiej w Sokołowie Małopolskim z dnia 4 września 2018 r. w sprawie zasad i trybu udzielania dotacji celowej dla osób fizycznych na inwestycje związane z ochroną środowiska ze środków pochodzących z wpływów z tytułu opłat za korzystanie ze środowiska i administracyjnych kar pieniężnych za przekroczenia lub naruszenia wymogów korzystania ze środowiska.

W 2025 roku całkowite koszty zadania wyniosły: 95 496,41 zł. Koszty odbioru azbestu zostały sfinansowane z następujących środków:

- WFOŚiGW w Rzeszów – 20 000,00 zł,
- środki własne Gminy Sokołów Małopolski – 75 496,41 zł.

10.4 Punkt Konsultacyjno – Informacyjny Programu „Czyste Powietrze”

W 2025 r., analogicznie jak w latach poprzednich, na podstawie Porozumienia z dnia 16 grudnia 2020 r. w sprawie promocji oraz realizacji Programu „Czyste Powietrze” na terenie Gminy Sokołów Małopolski, zawartego pomiędzy Gminą Sokołów Małopolski, a Wojewódzkim Funduszem Ochrony Środowiska i Gospodarki Wodnej w Rzeszowie, a także na podstawie aneksów do przedmiotowego Porozumienia, funkcjonował Punkt Konsultacyjno-Informacyjny Programu „Czyste Powietrze”.

Ponadto, na mocy Porozumienia zawartego w dniu 1 kwietnia 2025 r. pomiędzy Gminą Sokołów Małopolski, a Wojewódzkim Funduszem Ochrony Środowiska i Gospodarki Wodnej w Rzeszowie, Gmina – z dniem 31 marca 2025 r. – została wyznaczona do pełnienia funkcji Operatora Programu „Czyste Powietrze” oraz realizowała zadania z tym związane.

Siedziba Punktu Konsultacyjno-Informacyjnego oraz Operatora Programu zlokalizowana była w budynku Urzędu Gminy i Miasta w Sokołowie Małopolskim i pozostawała dostępna dla interesantów w godzinach pracy Urzędu. W ramach realizowanych zadań oferowano mieszkańcom Gminy, zainteresowanym uzyskaniem dofinansowania na wymianę źródeł ciepła oraz realizację przedsięwzięć termomodernizacyjnych w budynkach mieszkalnych, kompleksową i nieodpłatną obsługę na wszystkich etapach procesu inwestycyjnego realizowanego w ramach Programu „Czyste Powietrze”.

W szczególności beneficjentom Programu zapewniano dostęp do informacji dotyczących obowiązujących zasad, warunków oraz procedur ubiegania się o dofinansowanie. Ponadto realizowano działania polegające na udzielaniu wsparcia w zakresie zawierania umów o prefinansowanie, przygotowywania oraz składania wniosków o dofinansowanie, a także w zakresie rozliczania zrealizowanych przedsięwzięć. Wsparcie obejmowało również doradztwo w zakresie prawidłowego sporządzania wniosków o płatność oraz kompletowania wymaganej dokumentacji, w tym załączników niezbędnych do prawidłowego rozliczenia inwestycji.

Liczbę wniosków złożonych za pośrednictwem Punktu Konsultacyjno-Informacyjnego oraz Operatora Programu przedstawia poniższa tabela.

	Gminny Punkt Konsultacyjno-Informacyjny	Operator Programu
Liczba wniosków o dofinansowanie	5	30
Liczba wniosków o płatność	127	-

10.5 Program ochrony powietrza: Projekt LIFE „Podkarpackie – żyj i oddychaj”.

Projekt LIFE „Podkarpackie – żyj i oddychaj” to dziesięcioletnia inicjatywa realizowana w latach 2024–2033 na terenie województwa podkarpackiego, współfinansowana ze środków Unii Europejskiej w ramach Programu LIFE oraz przy wsparciu Narodowego Funduszu Ochrony Środowiska i Gospodarki Wodnej.

Projekt stanowi kompleksowe narzędzie wdrażania programu ochrony powietrza i odpowiada na jeden z kluczowych problemów regionu, jakim jest zanieczyszczenie powietrza wynikające głównie z tzw. niskiej emisji, czyli emisji pochodzącej z indywidualnych źródeł ciepła w gospodarstwach domowych. Szczególny nacisk kładziony jest na poprawę efektywności energetycznej budynków oraz ograniczenie ubóstwa energetycznego, które utrudnia mieszkańcom podejmowanie działań modernizacyjnych.

Główne cele projektu obejmują poprawę jakości powietrza, zwiększenie świadomości ekologicznej mieszkańców, wdrażanie racjonalnego zarządzania energią na poziomie lokalnym oraz wsparcie mieszkańców w przechodzeniu na bardziej ekologiczne źródła ogrzewania. Istotnym elementem jest również edukacja społeczeństwa w zakresie wpływu smogu na zdrowie oraz promowanie postaw proekologicznych.

W ramach projektu realizowane są działania doradcze, kontrolne i edukacyjne. Mieszkańcy mogą uzyskać wsparcie informacyjne dotyczące wymiany źródeł ciepła, termomodernizacji budynków oraz dostępnych programów dofinansowania, takich jak Program Czyste Powietrze. Projekt zakłada także ścisłą współpracę z jednostkami samorządu terytorialnego oraz instytucjami pomocy społecznej w celu identyfikacji osób zagrożonych ubóstwem energetycznym i objęcia ich odpowiednim wsparciem.

Gmina Sokołów Małopolski przystąpiła do realizacji projektu na podstawie umowy partnerskiej podpisanej 3 lipca 2024 roku z Województwem Podkarpackim. Umowa określa zasady współpracy, podział zadań oraz sposób finansowania przedsięwzięcia, które ma na celu skuteczne wdrożenie programu ochrony powietrza na poziomie lokalnym.

Działania zrealizowane w 2025 roku

W 2025 roku w ramach projektu LIFE realizowano spójny i wzajemnie uzupełniający się system działań, których nadrzędnym celem była poprawa jakości powietrza poprzez edukację mieszkańców oraz zachęcanie do wymiany nieefektywnych źródeł ciepła i poprawy efektywności energetycznej budynków.

W tym celu przeprowadzono 63 kontrole palenisk domowych, które poza funkcją nadzorczą stanowiły również bezpośrednią formę dotarcia do mieszkańców z informacją o obowiązujących przepisach oraz dostępnych możliwościach wsparcia, w tym w ramach programu Program Czyste Powietrze.

Działania informacyjne realizowano także poprzez 6 spotkań z lokalnymi liderami, takimi jak sołtysi i Koła Gospodyń Wiejskich, którzy pełnią istotną rolę w przekazywaniu wiedzy mieszkańcom. Uzupełnieniem były 4 kampanie informacyjno-edukacyjne przeprowadzone podczas wydarzeń plenerowych, umożliwiające dotarcie do szerokiego grona odbiorców poprzez bezpośredni kontakt, rozmowy oraz materiały edukacyjne.

Istotnym elementem były również działania skierowane do najmłodszych gdzie przeprowadzono łącznie 20 lekcji edukacyjnych w szkołach oraz spektakl ekologiczny „Skrzydlaty Odłot”, dzięki czemu kształtowano świadomość ekologiczną dzieci i młodzieży.

Równolegle prowadzono działania doradcze oraz współpracę z Miejsko-Gminnym Ośrodkiem Pomocy Społecznej, co umożliwiło dotarcie do osób zagrożonych ubóstwem energetycznym. Osoby te były kierowane do punktu programu „Czyste Powietrze” działającego w Urzędzie Gminy, gdzie mogą uzyskać szczegółowe wsparcie w zakresie pozyskania dofinansowania.

Wszystkie powyższe działania, mimo różnorodnej formy, miały wspólny cel: zwiększenie świadomości mieszkańców, promowanie postaw proekologicznych oraz wsparcie w procesie wymiany nieefektywnych źródeł ciepła, co bezpośrednio przyczynia się do poprawy jakości powietrza. Działania realizowane w 2025 roku miały charakter kompleksowy i wzajemnie się uzupełniały, łącząc kontrole, edukację oraz bezpośrednie wsparcie informacyjne dla mieszkańców, dzięki czemu możliwe było skuteczne dotarcie do szerokiego grona odbiorców i wzmocnienie przekazu dotyczącego konieczności podejmowania działań na rzecz ochrony powietrza. Duże zainteresowanie mieszkańców oraz ich aktywny udział w prowadzonych inicjatywach potwierdzają skuteczność realizowanych działań i zasadność ich kontynuacji w kolejnych latach.

11. BEZPIECZEŃSTWO

Bezpieczeństwo publiczne stanowi ogół warunków i instytucji chroniących życie, zdrowie, mienie obywateli oraz majątek ogólnonarodowy, ustrój i suwerenności państwa przed zjawiskami groźnymi dla ładu prawnego. Zgodnie z ustawą o samorządzie gminnym zadaniem własnym gminy jest zaspakajanie zbiorowych potrzeb wspólnoty, w tym również zadania z zakresu porządku publicznego i bezpieczeństwa obywateli oraz ochrony przeciwpożarowej i przeciwpowodziowej. Zakres obowiązków gminy związanych z zapewnieniem bezpieczeństwa jej mieszkańcom doprecyzowywany jest szczególnie w oprócz wymienionej wyżej ustawie o samorządzie gminnym, w przepisach

o ochronie przeciwpożarowej czy zarządzaniu kryzysowym. W 2025 roku na bezpieczeństwo publiczne i ochronę przeciwpożarową z budżetu gminy wydatkowano kwotę 1 933 056,66 zł: w tym 70 000,00 zł przeznaczono na dofinansowanie zakupu samochodu oznakowanego typu furgon dla Komendy Wojewódzkiej Policji. Resztę środków przeznaczono na wydatki inwestycyjne oraz zakupy inwestycyjne (rozbudowy, modernizacje, zakupy wyposażenia oraz średniego samochodu ratowniczo – gaśniczego) Ochotniczych Straży Pożarnych;

11.1 Ochrona przeciwpożarowa. Funkcjonowanie Ochotniczych Straży Pożarnych.

Realizacja zadań z zakresu ochrony przeciwpożarowej sprowadza się głównie do zapewnienia mieszkańcom gminy ochrony przed skutkami pożarów, podtopień, różnego rodzaju klęsk i innych nieszczęśliwych zdarzeń, a także podejmowania działań profilaktycznych w tym zakresie. Dla właściwej realizacji przez gminę tych zadań prowadzona jest stała współpraca z działającymi na jej terenie jednostkami ochotniczych straży pożarnych. Zgodnie z przepisami prawa gmina ponosi koszty, związane z ich utrzymaniem, między innymi w zakresie: zapewnienia gotowości bojowej, ubezpieczenia, umundurowania, wyszkolenia członków. Ponadto w ramach współpracy gmina wspiera jednostki w ich działalności wewnątrzorganizacyjnej.

Według stanu na 31 grudnia 2025 roku na terenie gminy zarejestrowanych było 8 jednostek OSP, których siedziby znajdują się w następujących miejscowościach: Sokołów Małopolski, Górno, Kąty Trzebuskie, Nienadówka, Trzeboś, Wólka Niedźwiedzka, Turza i Markowizna. We wszystkich jednostkach zrzeszonych było 261 członków. Przy OSP w Kątach Trzebuskich i OSP Wólka Niedźwiedzka działają Młodzieżowe Drużyny Pożarnicze. Dwie jednostki z terenu gminy, tj. Sokołów Małopolski i Górno – włączone są do Krajowego Systemu Ratowniczo – Gaśniczego.

Członkowie OSP

	Mężczyźni	Kobiety	Razem
Członkowie zwyczajni	219	42	261
W wieku 18-65 lat	206	40	246
W wieku ponad 65 lat	13	2	15
Mogący brać udział w akcjach ratowniczo-gaśniczych	131	17	148
Członkowie wspierający	22	5	27
Członkowie honorowi	24	1	25

Młodzieżowe Drużyny Pożarnicze (dwie)

	Chłopcy	Dziewczęta	Razem
Liczba członków MDP	26	41	67
Liczba osób, które wstąpiły do MDP w roku 2025	2	8	10
Liczba osób, które przeszły z MDP do OSP w roku 2025	6	2	8

Na terenie Gminy Sokołów Małopolski działa również Dziecięca Drużyna Pożarnicza składająca się z 61 dzieci, w tym 29 chłopców i 32 dziewczynki.

Ochotnicze Straże Pożarne wykonują swoje zadania przy wykorzystaniu mienia stanowiącego własność gminy Sokołów Małopolski. Według stanu na 31 grudnia 2025 roku bazę lokalową jednostek stanowiły:

- 1) remizy – budynki oddane w użytkowanie OSP lub stanowiące ich własność – 5 jednostek (Sokołów Małopolski, Wólka Niedźwiedzka, Trzebuska, Trzeboś, Nienadówka)
- 2) garaże stanowiące część innych obiektów (najczęściej świetlic) – 2 jednostki (Kąty Trzebuskie i Górno).

Według stanu na 31 grudnia 2025 roku na wyposażeniu jednostek OSP pozostawały następujące pojazdy:

- 1) Volkswagen Transporter 2.4D, nr rej. RZE 2LE4 (rok produkcji 1993) – OSP Wólka Niedźwiedzka,
- 2) Star P14CJ, nr rej. RZE FF88 (rok produkcji 1997) – OSP Wólka Niedźwiedzka,
- 3) Ford Transit 2.2 TDCI, nr rej. RZE 4LC3 (rok produkcji 2012) – OSP Kąty Trzebuskie,
- 4) TEMA/23.60 przyczepa lekka, nr rej. RZE YV16 (rok produkcji 2014) – OSP Kąty Trzebuskie,
- 5) Mercedes Benz 1120F, nr rej. RZE AY33 (rok produkcji 1991) – OSP Sokołów Małopolski,
- 6) Volkswagen Transporter T4, nr rej. RZE JC12 (rok produkcji 1993) – OSP Sokołów Małopolski,
- 7) Mercedes Benz Atego 1329AF, nr rej. RZE RE32 (rok produkcji 2010) – OSP Sokołów Małopolski,
- 8) Sam przyczepa lekka, nr rej. RZE YR94 (rok produkcji 1998) – OSP Sokołów Małopolski,
- 9) Jelcz 010, nr rej. RZE RA74 (rok produkcji 1996) – OSP Sokołów Małopolski,
- 10) Renault SI50, nr rej. RZE RA38 (rok produkcji 1999) – OSP Górno,
- 11) Iveco Magirus, nr rej. RZE 3J65 (rok produkcji 1987) – OSP Górno,
- 12) Volkswagen Transporter T4 2.0 KAT, nr rej. RZE NE60 (rok produkcji 1996) – OSP Górno,
- 13) STIM P076 przyczepa lekka, nr rej. RZE 07Y1 (rok produkcji 2009) – OSP Górno,
- 14) Volvo FL, nr rej. RZE 46212 (rok produkcji 2017) – OSP Górno,
- 15) Citroen Jumper (rok produkcji 2013), nr rej. RZE 8698C – OSP Kąty Trzebuskie,
- 16) FS Lublin Żuk A156B, nr rej. RZE 91US (rok produkcji 1983) – OSP Trzeboś,
- 17) Mercedes Benz 1124AF, nr rej. RZ 46112 (rok produkcji 1997) – OSP Trzeboś,
- 18) Volkswagen Kastenvwagen 2.0 L, nr rej. RZE 9GE9 (rok produkcji 1993) – OSP Nienadówka,
- 19) Volvo FL, nr rej. RZE 54400 (rok produkcji 2018) – OSP Nienadówka.
- 20) Scania, nr rej RZE 5989F (rok produkcji 2025) – OSP Sokołów Małopolski.

W 2025 roku Ochotnicze Straże Pożarne w następujących działaniach ratowniczych.

L.p.	Jednostka	Požary	Miejscowe Zagrożenia	Razem
1	OSP Górno	12	13	25
2	Kąty Trzebuskie	7	1	8
3	Markowizna	0	0	0
4	Nienadówka	14	8	22
5	Sokołów Małopolski	39	37	76
6	Trzeboś	17	7	24

7	Turza	0	0	0
8	Trzebuska	0	0	0
9	Wólka Niedźwiedzka	9	5	14
	RAZEM	98	71	169

11.2 Działania Komisariatu Policji w Sokołowie Młp. w 2025 r.

W Sokołowie Małopolskim znajduje się Komisariat Policji Komendy Miejskiej Policji w Rzeszowie, który obejmuje swoim działaniem obszar gmin Sokołów Młp. i Kamień. Gmina Sokołów Młp. podzielona jest na 3 rejony dzielnicowych obejmujące:

- rejon nr 1 Sokołów Małopolski,
- rejon nr 2 Trzebuska, Nienadówka, Trzeboś, Kąty Trzebuskie,
- rejon nr 3 Turza, Markowizna, Górno, Wólka Sokołowska, Wólka Niedźwiedzka.

Natomiast rejon nr 4 obejmuje teren całej gminy Kamień.

Każdy rejon posiada swojego dzielnicowego, kontakt znajduje się na stronie internetowej www.podkarpacka.policja.gov.pl w zakładce Komendy Miejskiej Policji w Rzeszowie.

W 2025 r. Komisariat Policji Sokołów Młp. Funkcjonował przy stanie etatowym 21 osób, jednostka dysponuje 4 radiowozami oznakowanymi (w tym jeden furgon) i dwoma nieoznakowanymi. W chwili obecnej 4 z nich są na wyposażeniu jednostki dzięki współfinansowaniu ich zakupu przez samorządy obydwu gmin.

Odnotaliśmy łącznie w 2025 r.:

- **387 spraw o popełnienie przestępstwa**, najwięcej było oszustw dokonanych za pośrednictwem Internetu, nie alimentacji, znęcanie nad rodziną,
- **458 spraw o wykroczenie** – najliczniejsze to nieprawidłowe parkowanie, kolizje drogowe i wszelkie inne związane z RD, na kolejnych miejscach wykroczenia p-ko mieniu (kradzieże, uszkodzenia mienia).
- **284 mandatów karnych** – również najwięcej za nieprawidłowe parkowanie, następnie kolizje drogowe i inne wykroczenia na drodze.

Odnotalo na terenie gminy Sokołów Młp. 1319 interwencji w tym 144 domowych.

W wyniku tych interwencji **izolowano do wytrzeźwienia 70 osób.**

Wszczęto **16** nowych procedur „Niebieska Karta”, które zostały sporządzone w wyniku stwierdzenia stosowania przemocy przez jednego z członków w rodzinie.

Kolejne zagadnienie to poszukiwania za osobami poszukiwanymi do odbycia kary bądź do prowadzonej sprawy i takich było w bieżącym roku 25.

W ubiegłym roku na KMZB naniesiono 385 zagrożeń w tym najwięcej to przekraczanie dozwolonej prędkości, nieprawidłowe parkowanie.

Dzielnicowi tutejszego KP realizowali i realizują w cyklu półrocznym plany priorytetowe, są one związane ze zwalczaniem spożywania alkoholu w miejscach publicznych oraz przypadków dewastacji mienia i poprawą bezpieczeństwa w RD.

Treść planów priorytetowych oraz kontakt telefoniczny do każdego z dzielnicowych jest dostępny na stronie internetowej. www.podkarpackia.policja.gov.pl.

W ramach profilaktyki odbywane są pogadanki z młodzieżą w szkołach przez dzielnicowych oraz policjantów Referatu ds. Nieletnich KMP.

12. UDZIAŁ GMINY W ZWIĄZKACH, STOWARZYSZENIACH I SPÓŁDZIELNIACH

Gmina Sokołów Małopolski jest członkiem **Stowarzyszenia Euroregion Karpacki Polska**, do którego przystąpiła w 2003 r. zgodnie z Uchwałą Nr VIII/67/2003 Rady Miejskiej w Sokołowie Małopolskim z dnia 21 czerwca 2003 r. Składka członkowska za rok 2025 wynosiła 15 264,00 zł.

Gmina jest również członkiem stowarzyszenia **Lokalna Grupa Działania „EUROGALICJA”**, do którego przystąpiła w 2007 r., zgodnie z Uchwałą Nr XI/82/2007 Rady Miejskiej w Sokołowie Małopolskim z dnia 26 września 2007 r.

Składka członkowska za rok 2025 wyniosła 17 391,00 zł.

Lokalna Grupa Działania „EUROGALICJA” jest partnerstwem trójsektorowym, składającym się z przedstawicieli sektora publicznego, gospodarczego i społecznego. LGD działa jako Stowarzyszenie i jest dobrowolnym, samorządnym, trwałym zrzeszeniem osób fizycznych i osób prawnych, w tym jednostek samorządu terytorialnego, mającym na celu działanie na rzecz rozwoju obszarów wiejskich.

Gmina Sokołów Małopolski od września 2021 r. należy do **Związku Gmin „Podkarpacka Komunikacja Samochodowa”**. Uchwałą Nr XXXI/371/2021 z dnia 8 września 2021 r. Rada Miejska w Sokołowie Małopolskim wyraziła wolę przystąpienia Gminy Sokołów Małopolski do Związku Gmin „Podkarpacka Komunikacja Samochodowa” w Rzeszowie.

Zgromadzenie Związku Gmin „Podkarpacka Komunikacja Samochodowa” Uchwałą Nr XIX.71.2021 z dnia 14.09.2021 r. wyraziło zgodę na przyjęcie Gminy Sokołów Małopolski do Związku.

Uchwałą Nr XXXII/387/2021 Rady Miejskiej w Sokołowie Małopolskim z dnia 30.09.2021 roku Gmina Sokołów Małopolski przyjęła Statut Związku Gmin „Podkarpacka Komunikacja Samochodowa”. Zgodnie ze statutem Związek wykonuje zadania publiczne obejmujące ogół spraw dotyczących lokalnego transportu zbiorowego. W szczególności do zadań Związku należy realizowanie zadań za pomocą PKS Rzeszów S.A. w zakresie:

- 1) zapewnienia funkcjonowania pasażerskiej komunikacji zbiorowej na obszarach gmin objętych działaniem Związku,
- 2) koordynowania rozkładów jazdy linii przebiegających przez obszar gmin-członków Związku,
- 3) efektywnego wykorzystania majątku Związku.

Członkowie Związku są zobowiązani do przekazania na rzecz Związku niezbędnego dla realizacji zadań majątku i urządzeń. W terminie do jednego miesiąca od dnia przyjęcia do Związku – nowy członek Związku wnosi wpłatę członkowską i majątek niezbędny do realizacji zadań Związku.

W 2025 r. Gmina Sokołów Małopolski z tytułu wpłat członkowskich uiściła na rzecz Związku kwotę 887 910,70 zł z przeznaczeniem na organizację transportu publicznego.

W roku 2024 Gmina Sokołów Małopolski przystąpiła do **Stowarzyszenia Samorządów Terytorialnych „Aglomeracja Rzeszowska”**.

W dniu 29 października 2024 r. Rada Miejska w Sokołowie Małopolskim podjęła Uchwałą Nr VIII/62/2024 w sprawie przystąpienia Gminy Sokołów Małopolski do Stowarzyszenia Samorządów Terytorialnych „Aglomeracja Rzeszowska”. Zarząd Stowarzyszenia Samorządów Terytorialnych

„Aglomeracja Rzeszowska” w dniu 16 stycznia 2025 r. podjął Uchwałę Nr I/1/2025 o przyjęciu Gminy Sokołów Małopolski do Stowarzyszenia. Składka członkowska w 2025 roku wyniosła 25 325,00 zł.

Spółdzielnia Energetyczna „Zielony Sokołów”

Spółdzielnia Energetyczna „Zielony Sokołów” w Sokołowie Małopolskim (KRS: 0001207014, NIP: 517-046-54-04) została powołana w dniu 24 października 2025 r. z inicjatywy Gminy Sokołów Małopolski, Zakładu Komunalnego w Sokołowie Małopolskim oraz Miejsko-Gminnego Ośrodka Sportu, Kultury i Rekreacji w Sokołowie Małopolskim.

Większość udziałów członkowskich należy do Gminy Sokołów Małopolski (10 o łącznej wartości 10 000 zł), pozostali członkowie posiadają po jednym udziale.

Podmiot został wpisany do rejestru spółdzielni energetycznych prowadzonego przez Krajowy Ośrodek Wsparcia Rolnictwa w dniu 11 grudnia 2025 r. pod numerem SPE/305/2025. Siedziba spółdzielni mieści się przy ul. Rynek 1, 36-050 Sokołów Małopolski.

Celem funkcjonowania spółdzielni jest rozwój lokalnej energetyki rozproszonej, zwiększenie bezpieczeństwa energetycznego gminy oraz optymalizacja kosztów zużycia energii poprzez wykorzystanie odnawialnych źródeł energii, w szczególności instalacji fotowoltaicznych. Działania te wpisują się w proces transformacji energetycznej oraz budowania samowystarczalności energetycznej samorządu.

Na dzień sporządzenia raportu w ramach spółdzielni zgłoszona została jedna instalacja odnawialnego źródła energii – instalacja fotowoltaiczna o mocy 10,2 kWp, zlokalizowana przy Zespole Szkół nr 1 w Nienadówce.

W najbliższej perspektywie planowana jest dalsza rozbudowa potencjału wytwórczego poprzez realizację kolejnych instalacji fotowoltaicznych, w tym na obiektach:

- Zespołu Szkół w Trzebosi,
- Szkoły Podstawowej nr 2 w Trzebosi (Trzeboś Podlas),
- Przedszkola Samorządowego w Sokołowie Małopolskim.

Dalszy rozwój spółdzielni zakłada stopniowe włączanie kolejnych jednostek organizacyjnych oraz rozbudowę infrastruktury energetycznej, co przyczyni się do zwiększenia udziału energii odnawialnej w bilansie energetycznym gminy, ograniczenia kosztów energii oraz wzmocnienia lokalnego bezpieczeństwa energetycznego.